₹ 6 @vishwavaninews epaper.vishwavani.news vishwavani.news ಬೆಂಗಳೂರು | ಹುಬ್ಬಳ್ಳಿ | ಮಂಗಳೂರು | ದಾವಣಗೆರೆ | ಕಲಬುರಗಿ | ಬೆಳಗಾವಿ ಮಂಗಳವಾರ 31.12.2024 ಸಂಪುಟ: 10 ಸಂಚಿಕೆ:07 ಪುಟಗಳು: 12 ಪ್ರಧಾನ ಸಂಪಾದಕ: ವಿಶ್ವೇಶ್ವರ ಭಟ್

ವಿಶ್ವವಾಣಿ
ವಿಶ್ವಾಸವೇ ವಿಶ್ವ

ಸೂರ್ಯನ ಕೈಹಿಡಿಯಲಿರುವ
ಚಂದ್ರ ಚಕೋರಿ

ಬೆಂಗಳೂರು ದಕ್ಷಿಣ ಸಂಸದ ತೇಜಸ್ವಿ ಸೂರ್ಯಗೆ ಕಂಕಣ ಭಾಗ್ಯ
ಚೆನ್ನೈ ಮೂಲದ ಗಾಯಕಿ ಸಿವಶ್ರೀ ಜತೆ ಮಾರ್ಚ್ 4ಕ್ಕೆ ವಿವಾಹ

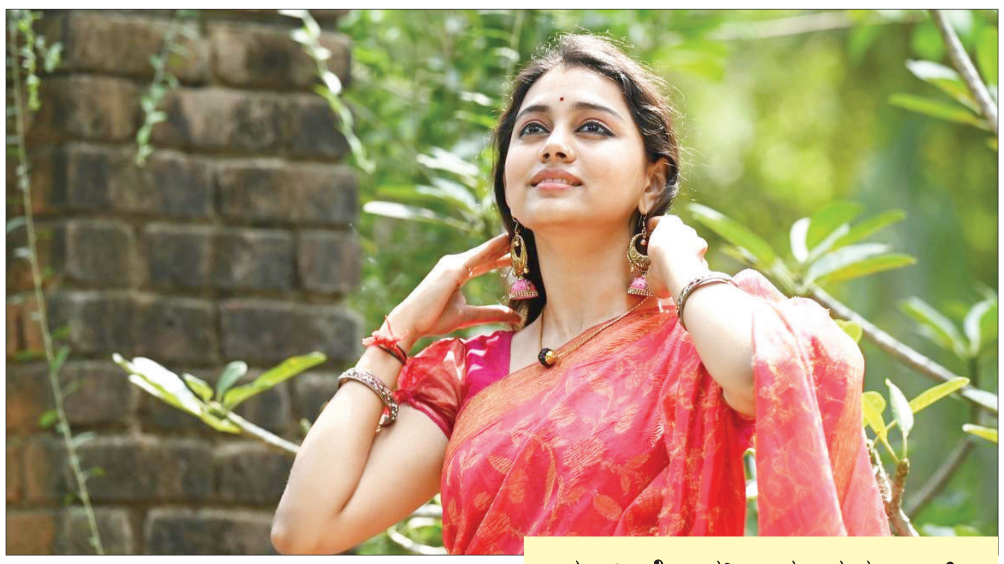

ಬೆಂಗಳೂರು: 'ಯಂಗ್ ಆ್ಯಂಡ್ ಡೈನಾಮಿಕ್' ಮತ್ತು 'ಮೋಸ್ಟ್ ಎಲಿಜಿಬಲ್ ಬ್ಯಾಚುಲರ್' ಸಂಸದ ಎಂದೇ ಕರೆಯಿಸಿಕೊಂಡಿರುವ ತೇಜಸ್ವಿ ಸೂರ್ಯ ಅವರ ವಿವಾಹ ಯಾವಾಗ ಎನ್ನುವ ಪ್ರಶ್ನೆ ಪದೇ ಪದೆ ಚರ್ಚೆಗೆ ಬರುವ ವಿಷಯ. ಹಲವು ಸಂದರ್ಭಗಳಲ್ಲಿ ಈ ಬಗ್ಗೆ ತೇಜಸ್ವಿ ಸೂರ್ಯ ಅವರನ್ನೇ ಕೇಳಿದ್ದರೂ ಅವರು ಗುಟ್ಟನ್ನು ರಟ್ಟು ಮಾಡಿರಲಿಲ್ಲ. ಆದರೀಗ ಹೆಚ್ಚು ಸದ್ದಿಲ್ಲದೇ, ಸೂರ್ಯ 'ಚಂದ್ರ' ಚಕೋರಿಯನ್ನು ವರಿಸಲು ಸಿದ್ಧತೆ ನಡೆಸಿದ್ದಾರೆ ಎಂದು ಗೊತ್ತಾಗಿದೆ. ಸಂಸದ ತೇಜಸ್ವಿ ಸೂರ್ಯ ಅವರು ಇದೀಗ ಗಾಯಕಿ, ಭರತನಾಟ್ಯ ಕಲಾವಿದೆಯಾಗಿರುವ ಚೆನ್ನೈ ಮೂಲದ ಸಿವಶ್ರೀ ಸ್ಕಂದಕುಮಾರ್ ಎನ್ನುವವರನ್ನು ವರಿಸಲು ಸಜ್ಜಾಗಿದ್ದಾರೆ. ಈಗಾಗಲೇ ಎರಡು ಕುಟುಂಬಗಳೂ ಈ ವಿವಾಹಕ್ಕೆ ಒಪ್ಪಿಗೆಯ ಮುದ್ರೆ ಹಾಕಿದ್ದು, ಮಾರ್ಚ್ 4ಕ್ಕೆ ವಿವಾಹ ನಡೆಯಲಿದೆ ಎಂದು ಆಪ್ತ ಮೂಲಗಳು ತಿಳಿಸಿವೆ. ಈ ಮೂಲಕ ಬಹಳ ದಿನಗಳಿಂದ ಅಸಂಖ್ಯ ಯುವತಿಯರ 'ನಿದ್ದೆ ಕದ್ದ' ಸಂಸದನಿಗೆ ಕಂಕಣ ಭಾಗ್ಯ ಕೂಡಿ ಬಂದಿದೆ.

ವಿಶ್ವವಾಣಿ ವಿಶೇಷ

ತೇಜಸ್ವಿ ಸೂರ್ಯ ಅವರ ವಿವಾಹ ಮಾರ್ಚ್ 4ಕ್ಕೆ ನಿಗದಿಯಾಗಿದೆ ಎಂದು ಮೂಲಗಳು ತಿಳಿಸಿದ್ದರೂ ಈ ಬಗ್ಗೆ ತೇಜಸ್ವಿ ಸೂರ್ಯ ಅಥವಾ ಸಿವಶ್ರೀ ಸ್ಕಂದಪ್ರಸಾದ್ ಅವರು ಬಹಿರಂಗವಾಗಿ ಎಲ್ಲಿಯೂ ಹೇಳಿಕೊಂಡಿಲ್ಲ. ವಿವಾಹ ನಡೆಯುವ ಸ್ಥಳ ಸೇರಿದಂತೆ ಹಲವು ಅಂಶಗಳು ಇನ್ನಷ್ಟೇ ಬಹಿರಂಗವಾಗಬೇಕಿದೆ.

29 ವರ್ಷಕ್ಕೆ ಬೆಂಗಳೂರು ಸಂಸದನಾಗಿ ಲೋಕಸಭೆಗೆ ಆಯ್ಕೆಯಾಗಿದ್ದ ತೇಜಸ್ವಿ ಸೂರ್ಯ ಅವರು ತಮ್ಮ 34ನೇ ವಯಸ್ಸಿಗೆ ಎರಡನೇ ಬಾರಿಗೆ ಲೋಕಸಭಾ ಸದಸ್ಯರಾಗಿ ಆಯ್ಕೆಯಾಗಿದ್ದಾರೆ. ಸಂಸದರಾಗಿದ್ದರೂ, ತೇಜಸ್ವಿ ಸೂರ್ಯ ಅವರು ಸೈಕ್ಲಿಂಗ್, ವಾಕಥಾನ್ ಸೇರಿದಂತೆ ವಿವಿಧ ಕ್ರೀಡಾ ಕಾರ್ಯಕ್ರಮಗಳಲ್ಲಿ ಭಾಗವಹಿಸಿ ಗೆಲುವು ಸಾಧಿಸಿದ್ದಾರೆ. ಇತ್ತೀಚೆಗೆ ಗೋವಾದಲ್ಲಿ ನಡೆದ ಐರನ್ ಮ್ಯಾನ್ ಮ್ಯಾರಥಾನ್‌ನಲ್ಲಿ ಗೆಲ್ಲುವ ಮೂಲಕ ಈ ಸ್ಪರ್ಧೆಯಲ್ಲಿ ಗೆಲುವು ಸಾಧಿಸಿದ ಮೊದಲ ಸಂಸದ ಎನಿಸಿಕೊಂಡಿದ್ದಾರೆ. ಈ ಸ್ಪರ್ಧೆಯಲ್ಲಿ ಸಿವಶ್ರೀ ಅವರೂ ಭಾಗವಹಿಸಿದ್ದರೆನ್ನುವುದು ವಿಶೇಷ.

ಯಾರೀಕೆ ಸಿವಶ್ರೀ ಸ್ಕಂದಪ್ರಸಾದ್?

ಸಿವಶ್ರೀ ಸ್ಕಂದಪ್ರಸಾದ್ ಅವರು ಶಾಸ್ತ್ರೀಯ ಸಂಗೀತ ಗಾಯಕಿ ಹಾಗೂ ಭರತನಾಟ್ಯ ಕಲಾವಿದೆ. ಶಾಸ್ತ್ರ ವಿಶ್ವವಿದ್ಯಾಲಯದಲ್ಲಿ ಬಯೋ ಎಂಜಿನಿಯರಿಂಗ್ ವಿಷಯದಲ್ಲಿ ಬಿ.ಟೆಕ್ ಪದವಿ ಪಡೆದಿದ್ದಾರೆ. ಇದರೊಂದಿಗೆ ಮದ್ರಾಸ್ ವಿಶ್ವವಿದ್ಯಾಲಯದಿಂದ ಭರತನಾಟ್ಯದಲ್ಲಿ ಎಂಎ ಪದವಿ, ಮದ್ರಾಸ್ ಸಂಸ್ಕೃತ ಕಾಲೇಜಿನಲ್ಲಿ ಸಂಸ್ಕೃತ ಎಂಎ ಪದವಿ ಪಡೆದು ಕೊಂಡಿದ್ದಾರೆ. ಇದರೊಂದಿಗೆ ಸೈಕ್ಲಿಂಗ್, ಟ್ರೆಕ್ಕಿಂಗ್ ವಾಕಥಾನ್‌ಗಳಲ್ಲಿಯೂ ಆಸಕ್ತಿ ಹೊಂದಿದ್ದಾರೆ. ಸಿವಶ್ರೀ ಅವರ ಯೂಟ್ಯೂಬ್ ಚಾನೆಲ್‌ಗೆ ಸುಮಾರು ಎರಡು ಲಕ್ಷ ಫಾಲೋವರ್ಸ್ ಇದ್ದಾರೆ.

ವಿವರಪುಟ → 5

ಪ್ರಿಯಾಂಕ್ ಖರ್ಗೆ ಮನವಿ ಬೆನ್ನಲ್ಲೇ ಸಿಎಂ ಆದೇಶ
ಸಚಿನ್ ಆತ್ಮಹತ್ಯೆ ಸಿಐಡಿ ತನಿಖೆಗೆ

ಬೆಂಗಳೂರು: ರಾಜ್ಯದಲ್ಲಿ ಭಾರಿ ವಿವಾದಕ್ಕೆ ಕಾರಣವಾಗಿರುವ ಗುತ್ತಿಗೆದಾರ ಸಚಿನ್ ಆತ್ಮಹತ್ಯೆ ಪ್ರಕರಣವನ್ನು ಸಿಐಡಿಗೆ ವಹಿಸಿ ರಾಜ್ಯ ಸರಕಾರ ಆದೇಶ ಹೊರಡಿಸಿದೆ.

ಪ್ರಕರಣದಲ್ಲಿ ಸಚಿವ ಪ್ರಿಯಾಂಕ್ ಖರ್ಗೆ ಹೆಸರು ಕೇಳಿಬಂದಿದೆ. ಡೆತ್‌ನೋಟ್‌ನಲ್ಲಿ ಖರ್ಗೆ ಆಪ್ತ ರಾಜು ಎನ್ನುವವರ ಹೆಸರು ಬರೆದು ಆತ್ಮಹತ್ಯೆ ಮಾಡಿಕೊಂಡಿರುವುದರಿಂದ, ಸಚಿವ ಸ್ಥಾನಕ್ಕೆ ಪ್ರಿಯಾಂಕ್ ಖರ್ಗೆ ರಾಜೀನಾಮೆ ನೀಡಬೇಕು ಎಂದು ಬಿಜೆಪಿ ಆಗ್ರಹಿಸುತ್ತಿದೆ. ಈ ಪ್ರಕರಣದಲ್ಲಿ ತಮ್ಮ ಪಾತ್ರವಿಲ್ಲವೆಂದು ಈಗಾಗಲೇ ಸ್ಪಷ್ಟಪಡಿಸಿರುವ ಪ್ರಿಯಾಂಕ್ ಖರ್ಗೆ, ಇದೀಗ ಇಡೀ ಪ್ರಕರಣದ ಸಮಗ್ರ ತನಿಖೆಯನ್ನು ಸಿಐಡಿಯಿಂದ ನಡೆಸುವಂತೆ ಮುಖ್ಯಮಂತ್ರಿ ಸಿದ್ದರಾಮಯ್ಯ ಅವರಿಗೆ ಮನವಿ ಮಾಡಿದ್ದರು. ಇದರ ಬೆನ್ನಲ್ಲೇ ಪ್ರಕರಣವನ್ನು ಸಿಐಡಿಗೆ ವಹಿಸಲು ಸರಕಾರ ಮುಂದಾಗಿದೆ.

ಸಿಬಿಐಗೆ ವಹಿಸಲು ಬಿಜೆಪಿ ಆಗ್ರಹ: ಇದಕ್ಕೆ ಆಕ್ಷೇಪ ವ್ಯಕ್ತಪಡಿಸಿರುವ ಬಿಜೆಪಿ, ಈ ಹಿಂದೆ ಈ ರೀತಿಯ ಆರೋಪ ಕೇಳಿಬಂದಾಗ ಸಚಿವರ ರಾಜೀನಾಮೆ ಪಡೆದಿರುವ ಉದಾಹರಣೆ ಇದೆ. ಬಿಜೆಪಿಯ ಈಶ್ವರಪ್ಪ ಅವರೂ ರಾಜೀನಾಮೆ ನೀಡಿದ್ದರು. ಆದ್ದರಿಂದ ಪ್ರಿಯಾಂಕ್ ವಿರುದ್ಧ ಕೇಳಿಬಂದಿರುವ ಆರೋಪದ ತನಿಖೆ ಮುಗಿಯುವ ತನಕ ಅವರು ರಾಜೀನಾಮೆ ನೀಡಬೇಕು. ಪ್ರಕರಣವನ್ನು ಸಿಐಡಿಯಿಂದ ತನಿಖೆ ನಡೆಸಿದರೆ ನ್ಯಾಯ ಸಿಗುವುದಿಲ್ಲವೆಂದು ಈಗಾಗಲೇ ಕುಟುಂಬಸ್ಥರು ಹೇಳಿರುವುದರಿಂದ, ಇಡೀ ಪ್ರಕರಣವನ್ನು ಸಿಬಿಐಗೆ ವಹಿಸಬೇಕು ಎಂದು ಬಿಜೆಪಿಗರು ಆಗ್ರಹಿಸಿದ್ದಾರೆ.

ಬಿಜೆಪಿ ಆಗ್ರಹವೇನು?

- ಗುತ್ತಿಗೆದಾರ ಸಚಿನ್ ಆತ್ಮಹತ್ಯೆ ಪ್ರಕರಣದಲ್ಲಿ ಸಚಿವರ ಪಿಎ ಹೆಸರಿದೆ
- ಆದ್ದರಿಂದ ಈ ಕೂಡಲೇ ಪ್ರಿಯಾಂಕ್ ಖರ್ಗೆ ರಾಜೀನಾಮೆ ನೀಡಲಿ
- ಪ್ರಕರಣವನ್ನು ಸಿಐಡಿ ಬದಲಿಗೆ ಸಿಬಿಐನಿಂದ ತನಿಖೆಯಾಗಬೇಕು
- ಈಶ್ವರಪ್ಪ ವಿರುದ್ಧ ದೂರು ಬಂದಾಗ ರಾಜೀನಾಮೆ ನೀಡಿದಂತೆ ಪ್ರಿಯಾಂಕ್ ನೀಡಲಿ

ಕಾಂಗ್ರೆಸ್ ವಾದವೇನು?

- ಗುತ್ತಿಗೆದಾರ ಸಚಿವ ಪ್ರಕರಣಕ್ಕೂ ಪ್ರಿಯಾಂಕ್ ಖರ್ಗೆಗೂ ಸಂಬಂಧವಿಲ್ಲ
- ಹೆಚ್ಚುವರಿ ತನಿಖೆ ನಡೆಯಬೇಕು ಎನ್ನುವ ಕಾರಣಕ್ಕೆ ಸಿಐಡಿಗೆ ವರ್ಗಾವಣೆ
- ಬಿಜೆಪಿ ಹೇಳಿದ ಮಾತ್ರಕ್ಕೆ ಪ್ರಕರಣವನ್ನು ಸಿಬಿಐಗೆ ವಹಿಸುವ ಅಗತ್ಯವಿಲ್ಲ
- ಡೆತ್‌ನೋಟ್‌ನಲ್ಲಿ ಪ್ರಿಯಾಂಕ್ ಹೆಸರಿಲ್ಲ. ಆದ್ದರಿಂದ ರಾಜೀನಾಮೆ ಅಗತ್ಯವಿಲ್ಲ

ಸಚಿನ್ ದುಡ್ಡು ಕೊಡಬೇಕಿತ್ತು

ಗುತ್ತಿಗೆದಾರ ಸಚಿನ್ ಪಾಂಚಾಳ್ ಅವರ ಆತಹತ್ಯೆ ಪ್ರಕರಣಕ್ಕೆ ತಿರುವು ದೊರೆತಿದ್ದು, ಆರೋಪಿ ರಾಜ ಕಪನೂರು ಅವರ ಸಹೋದರ ಪ್ರಕಾಶ್ ಕಪನೂರು ದಾಖಲೆಗಳನ್ನು ಬಿಡುಗಡೆ ಮಾಡಿದ್ದಾರೆ. ಅದರಲ್ಲಿ ರಾಜು ಕಪನೂರು ಅವರಿಗೆ ಸಚಿನ್ 60 ಲಕ್ಷ ನೀಡಬೇಕಿತ್ತು ಎನ್ನುವ ಮಾಹಿತಿಯಿದೆ.

ಫೋಟೋ ಬಿಡುಗಡೆ ಮಾಡಿದ ವಿಜಯೇಂದ್ರ

ಗುತ್ತಿಗೆದಾರ ಸಚಿನ್ ಡೆತ್‌ನೋಟ್‌ನಲ್ಲಿ ಪ್ರಸ್ತಾಪಿಸಿರುವ ರಾಜು ಎನ್ನುವ ವ್ಯಕ್ತಿ ಎಐಸಿಸಿ ಅಧ್ಯಕ್ಷ ಮಲ್ಲಿಕಾರ್ಜುನ ಖರ್ಗೆ, ಸಚಿವ ಪ್ರಿಯಾಂಕ್ ಖರ್ಗೆ, ಕೆಪಿಸಿಸಿ ಅಧ್ಯಕ್ಷ ಡಿ.ಕೆ.ಶಿವಕುಮಾರ್ ಸೇರಿದಂತೆ ಹಲವು ನಾಯಕರೊಂದಿಗೆ ಇರುವ ಫೋಟೋಗಳನ್ನು ಬಿಜೆಪಿ ರಾಜ್ಯಾಧ್ಯಕ್ಷ ಬಿ.ವೈ. ವಿಜಯೇಂದ್ರ ಬಿಡುಗಡೆಗೊಳಿಸಿದ್ದಾರೆ.

ಸಿಬಿಐ ತನಿಖೆಗೆ ಸಚಿನ್ ಕುಟುಂಬವೂ ಒತ್ತಾಯಿಸಿದೆ. ಈ ಹಿಂದೆ ಸಚಿವ ನಾಗೇಂದ್ರ ಅವರು ವಾಲ್ಮೀಕಿ ನಿಗಮದ ಹಗರಣದಲ್ಲಿ ಸಿಲುಕಿ ರಾಜೀನಾಮೆ ಕೊಟ್ಟಿದ್ದಾರೆ. ಆದ್ದರಿಂದ ಒಂದು ಕ್ಷಣವೂ ತಡ ಮಾಡದೆ ಪ್ರಿಯಾಂಕ್ ಖರ್ಗೆಯವರ ರಾಜೀನಾಮೆಯನ್ನು ಮುಖ್ಯಮಂತ್ರಿ ಸಿದ್ದರಾಮಯ್ಯ ಪಡೆದುಕೊಳ್ಳಬೇಕು.

- ಬಿ.ವೈ.ವಿಜಯೇಂದ್ರ ಬಿಜೆಪಿ ರಾಜ್ಯಾಧ್ಯಕ್ಷ

ಮೊದಲು ದಾಖಲೆ ತೋರಿಸಿ ರಾಜೀನಾಮೆ ಕೇಳಲಿ. ಅದು ಬಿಟ್ಟು ಆರೋಪ ಮಾಡಿದಾಕ್ಷಣ ರಾಜೀನಾಮೆ ಕೊಡಬೇಕೆ? ನಮ್ಮ ಮನೆಗೆ ಮುತ್ತಿಗೆ ಹಾಕಲಿ, ಬೇಡ ಅಂದವರು ಯಾರು? ಜನರು ನಗುತ್ತಿದ್ದಾರೆ, ದಾಖಲೆ ಇಲ್ಲದೆ ಯಾಕೆ ಪ್ರತಿಭಟನೆ ಮಾಡುತ್ತಾರೆ? ಏನಂಥ ಮುತ್ತಿಗೆ ಹಾಕುತ್ತೀರಿ? ನಿಮಗೆ ನಾಚಿಕೆ ಆಗಬೇಕು.

- ಪ್ರಿಯಾಂಕ್ ಖರ್ಗೆ ಸಚಿವ

ಪ್ರಕರಣದಲ್ಲಿ ಪ್ರಿಯಾಂಕ್ ಖರ್ಗೆ ಪಾತ್ರವಿಲ್ಲ. ಆತ್ಮಹತ್ಯೆ ಪತ್ರದಲ್ಲಿ ಅವರ ವಿರುದ್ಧ ನೇರ ಆರೋಪವಿಲ್ಲ. ಬೇರೆಯವರ ಮೇಲೆ ಆರೋಪ ಮಾಡಿದಾಕ್ಷಣ ಇವರು ರಾಜೀನಾಮೆ ನೀಡಲು ಸಾಧ್ಯ ವಿಲ್ಲ. ಪ್ರಿಯಾಂಕ್ ಖರ್ಗೆ ಪ್ರಾಮಾಣಿಕತೆ ಬಗ್ಗೆ ನಮಗೆ ಗೊತ್ತಿದೆ. ಗುತ್ತಿಗೆದಾರನ ಸಾವಿನ ಬಗ್ಗೆ ಕಾನೂನು ಪ್ರಕಾರ ತನಿಖೆ ನಡೆಯುತ್ತದೆ.

- ಡಿ.ಕೆ.ಶಿವಕುಮಾರ್ ಉಪಮುಖ್ಯಮಂತ್ರಿ

ಪುಟ ತೆರೆದಂತೆ...

ಪರೀಕ್ಷೆ ನಡೆಸುವ ಆಯೋಗದ ಮೌಲ್ಯ ಹೆಚ್ಚಲಿ!
ಅಶ್ವತ್ಥಕಟ್ಟೆ
ರಂಜಿತ್ ಎಚ್. ಅಶ್ವತ್ಥ
ಸಂ.ಪುಟ | 6

ಬದಲಾದ ಮೌಲ್ಯ, ಬದಲಾದ ಶಿಕ್ಷಣ!
ವಿಶ್ವರಂಗ
ರಂಗಸ್ವಾಮಿ ಮೂಕನಹಳ್ಳಿ
ಸಂ.ಗಮ | 7

ಮಾತಂದ್ರೆ ಮಾತು

ಕೇರಳ ಮಿನಿ ಪಾಕಿಸ್ತಾನ. ಅದಕ್ಕಾಗಿಯೇ ರಾಹುಲ್ ಗಾಂಧಿ ಹಾಗೂ ಅವರ ಸಹೋದರಿ ಅಲ್ಲಿಂದ ಗೆಲುವು ಸಾಧಿಸಿದ್ದಾರೆ. ಎಲ್ಲ ಭಯೋತ್ಪಾದಕರು ಅವರಿಗೆ ಮತ ಹಾಕುತ್ತಾರೆ. ನಾನು ಸತ್ಯವನ್ನೇ ಹೇಳುತ್ತಿದ್ದೇನೆ. ಇವರೆಲ್ಲಾ ಭಯೋತ್ಪಾದಕರ ನೆರವಿನಿಂದ ಸಂಸದರಾಗುತ್ತಿದ್ದಾರೆ.

-ನಿತೇಶ್ ರಾಣೆ
ಮೀನುಗಾರಿಕಾ ಸಚಿವ, ಮಹಾರಾಷ್ಟ್ರ

ದಾರಿದೀಪೋಕ್ತಿ

ಯಾವತ್ತೂ ನಾಳೆ ಮಾಡುತ್ತೇನೆ ಎಂದು ಹೇಳಬಾರದು. ಈ ದಿನವೇ ಮಾಡುತ್ತೇನೆ, ಈಗಲೇ ಮಾಡುತ್ತೇನೆ ಎಂಬ ಮನೋಭಾವ ಬೆಳೆಸಿಕೊಳ್ಳಬೇಕು. ಅವೆಷ್ಟೋ ದಿನಗಳಿಂದ ನೀವು ಇವತ್ತಿನ ಆಗಮನಕ್ಕೆ ಕನವರಿಸುತ್ತಿರಬಹುದು. ನಾಳೆ ಬರುವುದೋ, ಇಲ್ಲವೋ ಯಾರಿಗೆ ಗೊತ್ತು?

ವಕ್ರತುಂಡೋಕ್ತಿ

ಎಲ್ಲರಿಗೂ ಮಕ್ಕಳನ್ನು ಹೇಗೆ ಬೆಳೆಸಬೇಕು ಎಂಬುದು ಗೊತ್ತು, ಹೆತ್ತವರ ಹೊರತಾಗಿ.

ಕೆಎಸ್‌ಡಿಎಲ್ ಅಧಿಕಾರಿ ಆತ್ಮಹತ್ಯೆ

ಬೆಂಗಳೂರು: ಕರ್ನಾಟಕ ಸಾಬೂನು ಹಾಗೂ ಮಾರ್ಜಕ ನಿಯಮಿತ (ಕೆಎಸ್‌ಡಿಎಲ್) ಖರೀದಿ ವಿಭಾಗದಲ್ಲಿ ಕಾರ್ಯನಿರ್ವಹಿಸುತ್ತಿದ್ದ ಅಧಿಕಾರಿಯೊಬ್ಬರು ಆತ್ಮಹತ್ಯೆ ಮಾಡಿಕೊಂಡಿರುವ ಪ್ರಕರಣ ತಡವಾಗಿ ಬೆಳಕಿಗೆ ಬಂದಿದೆ.

ಅಮೃತ್ ಶಿರೂರು (42) ಆತ್ಮಹತ್ಯೆಗೆ ಶರಣಾದ ಅಧಿಕಾರಿ. ಅಮೃತ್ ಅವರು ಮಹಾಲಕ್ಷ್ಮಿ ಲೇಔಟ್ ಪೊಲೀಸ್ ಠಾಣಾ ವ್ಯಾಪ್ತಿಯಲ್ಲಿ ವಾಸವಾಗಿದ್ದರು. ಡಿ.28ರ ಸಂಜೆ 5ಗಂಟೆ ಸುಮಾರಿಗೆ ಆತ್ಮಹತ್ಯೆಗೆ ಶರಣಾಗಿದ್ದಾರೆ. ಘಟನೆ ಸಂಬಂಧ ಪರಿಶೀಲನೆ ನಡೆಸಿ ಅಸಹಜ ಸಾವು ಪ್ರಕರಣ ದಾಖಲಿಸಿಕೊಂಡು ತನಿಖೆ ಕೈಗೊಂಡಿರುವುದಾಗಿ ಪೊಲೀಸರು ತಿಳಿಸಿದ್ದಾರೆ.

ಸುಚಿರ್ ಸಾವಿನ ಬಗ್ಗೆ ಮಸ್ಕ್ ಶಂಕೆ

ವಾಷಿಂಗ್ಟನ್: ಅಮೆರಿಕದಲ್ಲಿ ಕೆಲಸ ಮಾಡುತ್ತಿದ್ದ ಓಪನ್ ಎಐ ಕಂಪನಿ ಉದ್ಯೋಗಿ ಹಾಗೂ ಅನ್ಯಾಯಗಳ ವಿರುದ್ಧ ಸದಾ ಧ್ವನಿ ಎತ್ತುತ್ತಿದ್ದ ಸುಚಿರ್ ಬಾಲಾಜಿ ಅವರ ಸಾವು ಆತ್ಮಹತ್ಯೆಯಂತೆ ಕಾಣುತ್ತಿಲ್ಲ ಎಂದು ಸ್ಪೇಸ್ ಎಕ್ಸ್‌ನ ಮುಖ್ಯಸ್ಥ ಇಲಾನ್ ಮಸ್ಕ್ ಅನುಮಾನ ವ್ಯಕ್ತಪಡಿಸಿದ್ದಾರೆ.

ಸುಚಿರ್ ಅವರ ತಾಯಿ ಪೂರ್ಣಿಮಾ ರಾಮರಾವ್ ಅವರೂ, ಇದೊಂದು ವ್ಯವಸ್ಥಿತ ಸಂಚು ರೂಪಿಸಿದ ಕೊಲೆಯಾಗಿದ್ದು, ಈ ಕುರಿತು ಎಫ್‌ಬಿಐ ತನಿಖೆ ನಡೆಸಬೇಕು ಎಂದು ಆಗ್ರಹಿಸಿದ್ದಾರೆ. ಪೂರ್ಣಿಮಾ ಅವರ ಪೋಸ್ಟ್‌ಗೆ ಪ್ರತಿಕ್ರಿಯಿಸಿರುವ ಮಸ್ಕ್, 'ಇದು ಆತ್ಮಹತ್ಯೆಯಂತೆ ಕಾಣಿಸುತ್ತಿಲ್ಲ' ಎಂದಿದ್ದಾರೆ.

ಕೆಎಎಸ್ ಪೂರ್ವಭಾವಿ ಮರು ಪರೀಕ್ಷೆ; ಶೇ.50 ಅಭ್ಯರ್ಥಿಗಳು ಗೈರು

ಬೆಂಗಳೂರು: ಡಿ.29 ರಂದು ನಡೆದ ಕೆಎಎಸ್ ಪೂರ್ವಭಾವಿ ಮರು ಪರೀಕ್ಷೆಗೆ ಅರ್ಧದಷ್ಟು ಅಭ್ಯರ್ಥಿಗಳು ಗೈರಾಗಿದ್ದಾರೆ. ಒಟ್ಟು 2,10,916 ಅಭ್ಯರ್ಥಿಗಳು ಪರೀಕ್ಷೆಗೆ ನೋಂದಣಿ ಮಾಡಿಕೊಂಡಿದ್ದರು. ಆ ಪೈಕಿ 1,01,237 ಅಭ್ಯರ್ಥಿಗಳು ಪರೀಕ್ಷೆ ಬರೆದಿದ್ದು, 1,09,673 ಗೈರು ಹಾಜರಾಗಿದ್ದಾರೆ.

ಮಲೆಮಹದೇಶ್ವರ ಬೆಟ್ಟದಲ್ಲಿ ಸಂಪುಟ ಸಭೆ

ಬೆಂಗಳೂರು: ಚಾಮರಾಜನಗರ ಜಿಲ್ಲೆಯ ಪ್ರಮುಖ ಪ್ರೇಕ್ಷಣೀಯ ಸ್ಥಳವಾಗಿರುವ ಮಲೆಮಹದೇಶ್ವರ ಬೆಟ್ಟದಲ್ಲಿ ಜನವರಿ ಮೂರನೇ ವಾರ ಸಚಿವ ಸಂಪುಟ ಸಭೆ ನಡೆಸಲು ಸರಕಾರ ತೀರ್ಮಾನಿಸಿದ್ದು, ಈಗಾಗಲೇ ಅಗತ್ಯ ಸಿದ್ಧತೆ ಆರಂಭಿಸಿದೆ. 2002ರಲ್ಲಿ ಎಸ್.ಎಂ.ಕೃಷ್ಣ ಅವರು ಬಿಳಿಗಿರಿ ರಂಗನ ಬೆಟ್ಟದಲ್ಲಿ ಸಚಿವ ಸಂಪುಟ ಸಭೆ ನಡೆಸಿದ್ದರು. ಬಳಿಕ ಜಿಲ್ಲೆಯಲ್ಲಿ ನಡೆಯುತ್ತಿರುವ ಎರಡನೇ ಸಚಿವ ಸಂಪುಟ ಸಭೆ ಇದಾಗಿದೆ.

ಅಮೆರಿಕ ಮಾಜಿ ಅಧ್ಯಕ್ಷ ಜಿಮ್ಮಿ ಕಾರ್ಟರ್ ನಿಧನ

ವಾಷಿಂಗ್ಟನ್: ಅಮೆರಿಕದ 39ನೇ ಅಧ್ಯಕ್ಷರಾಗಿದ್ದ ಜಿಮ್ಮಿ ಕಾರ್ಟರ್ (100) ಜಾರ್ಜಿಯಾದ ಪ್ಲೇನ್ಸ್‌ನಲ್ಲಿರುವ ಅವರ ಮನೆಯಲ್ಲಿ ನಿಧನರಾಗಿದ್ದಾರೆ. ಜಾಕ್, ಚಿಪ್, ಜೆಫ್, ಆ್ಯಮಿ ಎಂಬ ನಾಲ್ವರು ಮಕ್ಕಳನ್ನು ಅಗಲಿರುವ ಜಿಮ್ಮಿ ಅವರಿಗೆ 11 ಮಂದಿ ಮೊಮ್ಮಕ್ಕಳು, 14 ಮಂದಿ ಮರಿಮೊಮ್ಮಕ್ಕಳಿದ್ದಾರೆ. 1977ರಿಮದ 1981ರವರೆಗೆ ಅವರು ಅಮೆರಿಕ ಅಧ್ಯಕ್ಷರಾಗಿದ್ದರು. 1777ರಲ್ಲಿ ತುರ್ತು ಪರಿಸ್ಥಿತಿ ತೆರವಾದ ಬಳಿಕ ಭಾರತಕ್ಕೆ ಭೇಟಿ ನೀಡಿದ್ದರು. ಅದರ ಗೌರವಾರ್ಥವಾಗಿ ಹರಿಯಾಣದ ಗ್ರಾಮಕ್ಕೆ ಕಾರ್ಟರ್‌ಪುರಿ ಎಂದು ಹೆಸರಿಡಲಾಗಿತ್ತು. ಅಮೆರಿಕ ಅಧ್ಯಕ್ಷ ಜೋ ಬೈಡನ್, ಪ್ರಧಾನಿ ನರೇಂದ್ರ ಮೋದಿ ಸೇರಿ ಹಲವು ದೇಶಗಳ ಗಣ್ಯರು ಸಂತಾಪ ಸೂಚಿಸಿದ್ದಾರೆ.

ಪ್ರಕರಣದ ದಿಕ್ಕು ತಪ್ಪಿಸುತ್ತಿರುವ ಪೊಲೀಸರ ವಿರುದ್ಧ ಕ್ರಮಕ್ಕೆ ಆಗ್ರಹ
ರಾಜಭವನ ಮೆಟ್ಟಿಲೇರಿದ ಲಕ್ಷ್ಮೀ-ರವಿ ಗದ್ದಲ

ಬೆಂಗಳೂರು: ರಾಜ್ಯದಲ್ಲಿ ಸಾಕಷ್ಟು ವಿವಾದಕ್ಕೆ ಕಾರಣವಾದ 'ಆ' ಪದ ಬಳಕೆಯ ಪ್ರಕರಣ ರಾಜಭವನದ ಮೆಟ್ಟಿಲೇರಿದೆ.

ವಿಧಾನ ಪರಿಷತ್ ಸದಸ್ಯ ಸಿ.ಟಿ.ರವಿ ಹಾಗೂ ಬಿಜೆಪಿ ಮುಖಂಡರು ರಾಜ್ಯಪಾಲ ಥಾವರ್ ಚಂದ್ ಗೆಹ್ಲೋಟ್ ಅವರಿಗೆ ಸೋಮವಾರ ದೂರು ನೀಡಿದ್ದು, ಬೆಳಗಾವಿಯಲ್ಲಿ ನಡೆದ ಘಟನಾವಳಿಗಳ ಬಗ್ಗೆ ಮಾಹಿತಿ ನೀಡಿದ್ದಾರೆ. ಈ ಪ್ರಕರಣದ ದಿಕ್ಕು ತಪ್ಪಿಸುತ್ತಿರುವ ಪೊಲೀಸರ ವಿರುದ್ಧ ಕ್ರಮ ಕೈಗೊಳ್ಳಬೇಕೆಂದು ಆಗ್ರಹಿಸಿದ್ದಾರೆ. ಇತ್ತೀಚೆಗೆ ಬಿಜೆಪಿ ನಿಯೋಗ ರಾಜಭವನಕ್ಕೆ ತೆರಳಿ ರಾಜ್ಯಪಾಲರಿಗೆ ದೂರು ನೀಡಿತ್ತು.

ಬಳಿಕ ಸುದ್ದಿಗಾರರೊಂದಿಗೆ ಮಾತನಾಡಿದ ಸಿ.ಟಿ.ರವಿ, ಕಾಂಗ್ರೆಸ್ ಸರಕಾರ ಹತೆ, ಆತ್ಮಹತ್ಯೆಗಳ ರಾಜ್ಯವನ್ನಾಗಿ ಮಾಡಿದೆ. ಜತೆಗೆ ಇಬ್ಬಗೆ ನೀತಿ ಅನುಸರಿಸುತ್ತಿದೆ. ನನ್ನ ವಿರುದ್ಧ ದೂರು ದಾಖಲಾದ ತಕ್ಷಣ ಬಂಧಿಸಲಾಯಿತು. ಇಡೀ ರಾತ್ರಿ ಓಡಾಡಿಸಿ ನಿರ್ಜನ ಪ್ರದೇಶದಲ್ಲಿ ಎನ್‌ಕೌಂಟರ್ ಮಾಡಿ ಮುಗಿಸುವ ದುರುದ್ದೇಶವೂ ಸರಕಾರಕ್ಕಿತ್ತು.

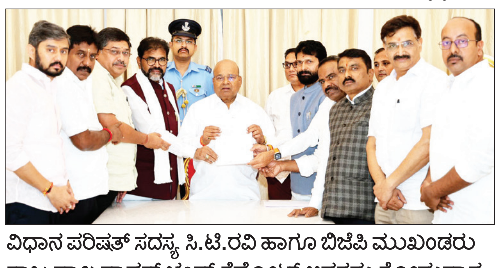

ವಿಧಾನ ಪರಿಷತ್ ಸದಸ್ಯ ಸಿ.ಟಿ.ರವಿ ಹಾಗೂ ಬಿಜೆಪಿ ಮುಖಂಡರು ರಾಜ್ಯಪಾಲ ಥಾವರ್ ಚಂದ್ ಗೆಹ್ಲೋಟ್ ಅವರನ್ನು ಸೋಮವಾರ ಭೇಟಿಯಾಗಿ ದೂರು ನೀಡಿದರು.

ಆದರೆ, ಪೊಲೀಸ್ ವ್ಯಾನ್‌ಗಳನ್ನು ಮಾಧ್ಯಮಗಳ ವಾಹನಗಳು ಹಿಂಬಾಲಿಸುತ್ತಿದ್ದ ಕಾರಣ ಸಫಲವಾಗಲಿಲ್ಲ ಎಂದು ಆರೋಪಿಸಿದರು.

→ 4

ಐಶ್ವರ್ಯಾ ಗೌಡ ವಿರುದ್ಧ ಡಿಕೆಸು ದೂರು ದಾಖಲು

ಬೆಂಗಳೂರು: ತಮ್ಮ ಹೆಸರು ದುರುಪಯೋಗ ಮಾಡಿಕೊಂಡು ವಂಚನೆ ಮಾಡಿದ ಆರೋಪದ ಹಿನ್ನೆಲೆ ಐಶ್ವರ್ಯಾ ಗೌಡ ವಿರುದ್ಧ ಮಾಜಿ ಸಂಸದ ಡಿ.ಕೆ.ಸುರೇಶ್ ಅವರು ಬೆಂಗಳೂರು ನಗರ ಪೊಲೀಸ್ ಆಯುಕ್ತರಿಗೆ ದೂರು ನೀಡಿದ್ದಾರೆ. ಐಶ್ವರ್ಯ ಗೌಡ ಎಂಬುವವರು ನನ್ನ ಹೆಸರು ದುರುಪಯೋಗ ಮಾಡಿಕೊಂಡು ಹಲವರಿಗೆ ಚಿನ್ನಾಭರಣ ಹಾಗೂ ಹಣ ವಂಚನೆ ಮಾಡಿರುವ ಬಗ್ಗೆ ಮಾಧ್ಯಮಗಳಲ್ಲಿ ವರದಿಗಳು ಪ್ರಕಟವಾಗುತ್ತಿವೆ. ಹೀಗಾಗಿ, ನನ್ನ ಹೆಸರು ಬಳಸಿಕೊಂಡು ವಂಚನೆ ನಡೆಸಿರುವವರ ವಿರುದ್ಧ ಸೂಕ್ತ ತನಿಖೆ ನಡೆಸಿ ಕಾನೂನು ಕ್ರಮ ಕೈಗೊಳ್ಳಬೇಕು. ಮುಂದಿನ ದಿನಗಳಲ್ಲಿ ಜನರಿಗೆ ಇಂತಹ ಅನ್ಯಾಯ ಆಗದಂತೆ ಕ್ರಮ ಕೈಗೊಳ್ಳಬೇಕು ಎಂದು ಮನವಿ ಮಾಡಿದ್ದಾರೆ.

ಭಾರತದ್ದೇ ಬಾಹ್ಯಾಕಾಶ ನಿಲ್ದಾಣ ಸ್ಥಾಪನೆಯತ್ತ ಹೆಜ್ಜೆ
ಮಹತ್ವಾಕಾಂಕ್ಷಿ ಸ್ಪೇಸ್ ಡಾಕಿಂಗ್ ಯೋಜನೆ ಯಶಸ್ವಿ
ಇಸ್ರೋ ಹೊಸ ಮೈಲಿಗಲ್ಲು

ಆಂಧ್ರಪ್ರದೇಶ: ಭಾರತೀಯ ಬಾಹ್ಯಾಕಾಶ ಸಂಶೋಧನಾ ಸಂಸ್ಥೆಯ (ಇಸ್ರೋ) ಶ್ರೀಹರಿಕೋಟಾದ ಸತೀಶ್ ಧವನ್ ಬಾಹ್ಯಾಕಾಶ ಕೇಂದ್ರದಿಂದ 'ಸ್ಪೇಸ್ ಡಾಕಿಂಗ್ ಎಕ್ಸ್ಪರಿಮೆಂಟ್' (ಸ್ಪಾಡೆಕ್)ನ್ನು ಸೋಮವಾರ ರಾತ್ರಿ 10 ಗಂಟೆಗೆ ಯಶಸ್ವಿಯಾಗಿ ಉಡಾವಣೆ ಮಾಡಿದೆ. ಈ ಮೂಲಕ ವರ್ಷದ ಕೊನೆಯಲ್ಲಿ ಇಸ್ರೋ ಐತಿಹಾಸಿಕ ಕ್ಷಣಕ್ಕೆ ಸಾಕ್ಷಿಯಾಗಿದೆ.

ಕೆಳ ಕಕ್ಷೆಯಲ್ಲಿ ಎರಡು ಬಾಹ್ಯಾಕಾಶ ನೌಕೆಗಳ ಸಂಧಿಸುವಿಕೆಗೆ ಮತ್ತು ಬೇರ್ಪಡಿಸುವಿಕೆಗೆ ಅಗತ್ಯವಾದ ತಂತ್ರಜ್ಞಾನವನ್ನು ಅಭಿವೃದ್ಧಿಪಡಿಸುವ ನಿಟ್ಟಿನಲ್ಲಿ ಈ ಪ್ರಾಯೋಗಿಕ ಉಡಾವಣೆ ನಡೆಯಲಿದೆ. ಇದು ಸಂಕೀರ್ಣ ಬಾಹ್ಯಾಕಾಶ ಕಾರ್ಯಾಚರಣೆಗಳಿಗೆ ನಿರ್ಣಾಯಕವಾದ ತಂತ್ರಜ್ಞಾನವಾಗಿದೆ. ದೊಡ್ಡ ಗಾತ್ರದ ಬಾಹ್ಯಾಕಾಶ ನೌಕೆಗಳಿಗೆ ಹೋಲಿಸಿದರೆ ಸಣ್ಣ ನೌಕೆಗಳನ್ನು ಸೇರಿಸುವುದು ಕ್ಲಿಷ್ಟಕರ ಕಾರ್ಯ ಎಂದು ಇಸ್ರೋ ಹೇಳಿದೆ. ಮುಂದಿನ ಚಂದ್ರಯಾನ-4 ಯೋಜನೆಗೆ ಈ ಪ್ರಯೋಗದ ಯಶಸ್ಸು ಮುಖ್ಯವಾದುದಾಗಿದೆ ಎಂದು ಸಂಸ್ಥೆ ತಿಳಿಸಿದೆ.

ಏನಿದು ಯೋಜನೆ?: ಇಸ್ರೋದ ಸ್ಪೇಸ್ ಡಾಕಿಂಗ್ ಪ್ರಯೋಗ (ಸ್ಪೆಡೆಕ್ಸ್) ಎಂಬ ವಿನೂತನ ಪ್ರಯೋಗದಲ್ಲಿ ನಭಕ್ಕೆ ಚಿಮ್ಮುವ ರಾಕೆಟ್‌ನಿಂದ ನಿಗದಿತ ಕಕ್ಷೆಯನ್ನು ತಲುಪುವ ಎರಡು ಅವಳಿ ಉಪಗ್ರಹಗಳು ಮೊದಲು ದೂರವಾಗಿ, ನಂತರ ಕ್ರಮವಾಗಿ ಹತ್ತಿರ ಸೇರುತ್ತ, ಆನಂತರ ಒಂದೇ ಆಗಿ ಕಾರ್ಯಾಚರಣೆ ನಡೆಸುವ ಯೋಜನೆ ಇದಾಗಿದೆ. ಈ ಯೋಜನೆ ಯಶಸ್ವಿಯಾದರೆ, ಭಾರತದ್ದೇ ಆದ ಬಾಹ್ಯಾಕಾಶ ನಿಲ್ದಾಣ ಸ್ಥಾಪನೆಗೆ ಈ ಪ್ರಯೋಗ ದಾರಿ ಮಾಡಿಕೊಡಲಿದೆ. ಆ ಮೂಲಕ ಬಾಹ್ಯಾಕಾಶ ನಿಲ್ದಾಣ ಸ್ಥಾಪಿಸಿರುವ ಜಗತ್ತಿನ 4ನೇ ರಾಷ್ಟ್ರವಾಗಿ ಭಾರತ ಇತಿಹಾಸ ಸೇರಲಿದೆ.

ಭಾರತದ ಮಹಿಳೆಯರಲ್ಲಿದೆ 24 ಸಾವಿರ ಟನ್ ಚಿನ್ನ!

ವಿಶ್ವದ ಶೇಕಡಾ 11ರಷ್ಟು ಚಿನ್ನ ಭಾರತೀಯರ ಮನೆಗಳಲ್ಲಿದೆ: ವರ್ಲ್ಡ್ ಗೋಲ್ಡ್ ಕೌನ್ಸಿಲ್ ಮಾಹಿತಿ
ಅಮೆರಿಕ, ಜರ್ಮನಿ, ಇಟಲಿ, ಫ್ರಾನ್ಸ್, ರಷ್ಯಾಗಳ ಒಟ್ಟು ಚಿನ್ನದ ಮೀಸಲಿಗಿಂತ ಹೆಚ್ಚು ಚಿನ್ನ ಭಾರತದಲ್ಲಿ

ಬೆಂಗಳೂರು: ಭಾರತೀಯರ ಪಾಲಿಗೆ ಚಿನ್ನ ಬದುಕಿನ ಭಾಗ. ಬಡವರಿರಲಿ, ಶ್ರೀಮಂತರಿರಲಿ ಮದುವೆ ಮುಂತಾದ ಶುಭ ಸಂದರ್ಭಗಳಲ್ಲಿ ಚಿನ್ನ ಧರಿಸದವರಿಲ್ಲ. ಒಂದು ಗ್ರಾಂ ಚಿನ್ನವಾದರೂ ಪೆಟ್ಟಿಗೆಯಲ್ಲಿಟ್ಟು ಕಾಪಿಡದ ಮನೆಗಳು ವಿರಳಾತಿ ವಿರಳ. ಇದು ಕೇವಲ ಶ್ರೀಮಂತಿಕೆಯ ಸಂಕೇತವಲ್ಲ, ದೇಶವಾಸಿಗಳ ಸಂಪ್ರದಾಯ, ಸಾಂಸ್ಕೃತಿಕ ಮೌಲ್ಯದಲ್ಲಿ ಚಿನ್ನಕ್ಕೆ ಮಹತ್ವದ ಸ್ಥಾನವಿದೆ.

ಇದೀಗ ಭಾರತದ ಮಹಿಳೆಯರ ಚಿನ್ನದ ದಾಸ್ತಾನಿನ ಬಗ್ಗೆ ಸ್ವತಃ ವರ್ಲ್ಡ್ ಗೋಲ್ಡ್ ಕೌನ್ಸಿಲ್ ಅಚ್ಚರಿ ವ್ಯಕ್ತಪಡಿಸಿದೆ. ಭಾರತದ ಮಹಿಳೆಯರಲ್ಲಿ ಕನಿಷ್ಠವೆಂದರೂ 24 ಸಾವಿರ ಟನ್ ಚಿನ್ನವಿದೆ. ಚಿನ್ನದ ಮಾಲೀಕತ್ವದಲ್ಲಿ ಇಂದು ಭಾರತವೇ ಜಾಗತಿಕ ನಾಯಕ ಎನಿಸಿದೆ. ವಿಶ್ವದ ಯಾವುದೇ ದೇಶಕ್ಕಿಂತ ಹೆಚ್ಚಿನ ಚಿನ್ನದ ನಿಧಿ (ಗೋಲ್ಡ್ ರಿಸರ್ವ್) ಭಾರತದ ಮಹಿಳೆಯರ ಬಳಿ ಇದೆ. ಇದು ಆಭರಣದ ಮಾದರಿಯಲ್ಲಿರುವ ಚಿನ್ನದ ಪೈಕಿ ವಿಶ್ವದ ಶೇ. 11ರಷ್ಟು ಎಂದು ಡಬ್ಲ್ಯುಜಿಸಿ ತಿಳಿಸಿದೆ.

ದಕ್ಷಿಣದಲ್ಲೇ ಹೆಚ್ಚು

ಭಾರತದಲ್ಲಿ ಚಿನ್ನ ಹೊಂದಿರುವವರ ಪೈಕಿ ದಕ್ಷಿಣ ಭಾರತದ ಮಹಿಳೆಯರೇ ಮುಂಚೂಣಿಯಲ್ಲಿದ್ದಾರೆ. ಭಾರತದ ಒಟ್ಟಾರೆ ಚಿನ್ನದಲ್ಲಿ ಶೇ.40ರಷ್ಟು ಚಿನ್ನ ದಕ್ಷಿಣ ಭಾರತದಲ್ಲಿದೆ. ಈ ಪೈಕಿ ತಮಿಳುನಾಡು ರಾಜ್ಯವೊಂದರಲ್ಲೇ ಶೇ.28ರಷ್ಟು ಚಿನ್ನವಿದೆ. ಕೇರಳ, ಕರ್ನಾಟಕ, ಆಂಧ್ರಪ್ರದೇಶ, ತೆಲಂಗಾಣ ರಾಜ್ಯಗಳಲ್ಲೂ ಮಹಿಳೆಯರಲ್ಲಿ ಚಿನ್ನದ ಬಗ್ಗೆ ವಿಪರೀತ ವ್ಯಾಮೋಹವಿದೆ. ಭಾರತದ ಆರ್ಥಿಕತೆಗೆ ಈ ಚಿನ್ನದ ಮೀಸಲು ಕೂಡ ಅಪಾರ ಕೊಡುಗೆ ನೀಡಿದೆ. ದೇಶದ ಜಿಡಿಪಿಗೆ ಹೋಲಿಸಿದರೆ ಶೇ.40ರಷ್ಟಾಗುತ್ತದೆ. ಈ ಮಾನದಂಡದಿಂದ ಅಳೆದರೆ ಭಾರತ ವಿಶ್ವದ ಅತಿ ಶ್ರೀಮಂತ ರಾಷ್ಟ್ರ ಎನಿಸಿಕೊಳ್ಳಲಿದೆ.

ಭಾರತೀಯರ ಕೈಯಲ್ಲಿರುವ ಆಭರಣ ಚಿನ್ನದ ಸಂಗ್ರಹ, ಅಮೆರಿಕ, ರಷ್ಯಾ ಸೇರಿದಂತೆ ವಿಶ್ವದ ಪ್ರಮುಖ 5 ರಾಷ್ಟ್ರಗಳ ಒಟ್ಟು ಚಿನ್ನದ ಮೀಸಲಿಗಿಂತ ಹೆಚ್ಚಾಗಿದೆ. ಪ್ರಸ್ತುತ, ಅಮೆರಿಕ 8 ಸಾವಿರ ಟನ್ ಚಿನ್ನದ ದಾಸ್ತಾನು ಹೊಂದಿದ್ದರೆ, 2ನೇ ಸ್ಥಾನದಲ್ಲಿರುವ ಜರ್ಮನಿ ಬಳಿ 3300 ಟನ್ ಚಿನ್ನವಿದೆ. ಇಟಲಿ ಬಳಿ 2450 ಟನ್ ಚಿನ್ನವಿದ್ದರೆ, ಫ್ರಾನ್ಸ್ ದೇಶದ ಬಳಿ 2400 ಟನ್ ಹಾಗೂ ರಷ್ಯಾದ ಬಳಿ 1900 ಟನ್ ಚಿನ್ನದ ರಿಸರ್ವ್ ಇದೆ. ಈ ಐದೂ ದೇಶಗಳ ಚಿನ್ನದ ದಾಸ್ತಾನನ್ನು ಒಟ್ಟುಗೂಡಿಸಿದರೂ ಸಹ, ಭಾರತದ ಮಹಿಳೆಯರ ಬಳಿ ಇರುವ ಚಿನ್ನಕ್ಕೆ ಸರಿಸಮವಾಗುವುದಿಲ್ಲ ಎಂದು ಡಬ್ಲ್ಯುಜಿಸಿ ತಿಳಿಸಿದೆ.

ಆಕ್ಸ್‌ಫರ್ಡ್ ಗೋಲ್ಡ್ ಗ್ರೂಪ್ ಪ್ರಕಾರ, ಭಾರತದ ಮನೆಗಳಲ್ಲಿ ಇರುವ ಚಿನ್ನದ ಪ್ರಮಾಣ ವಿಶ್ವದ ಶೇ. 11ರಷ್ಟಾಗಿದೆ. ಇದು ಅಮೆರಿಕ, ಅಂತಾರಾಷ್ಟ್ರೀಯ ಹಣಕಾಸು ನಿಧಿ, ಸ್ವಿಜರ್ಲೆಂಡ್ ಹಾಗೂ ಜರ್ಮನಿ ದೇಶದ ಬಳಿ ಇರುವ ಚಿನ್ನದ ಮೀಸಲು ಪ್ರಮಾಣಕ್ಕಿಂತ ಭಾರೀ ಪ್ರಮಾಣದಲ್ಲಿ ಹೆಚ್ಚು

ಏನಿದೆ ನಿಯಮ: ಭಾರತದ ಆದಾಯ ತೆರಿಗೆ ಇಲಾಖೆಯ ನಿಯಮದ ಪ್ರಕಾರ, ವಿವಾಹಿತ ಮಹಿಳೆ ತನ್ನ ಬಳಿ 500 ಗ್ರಾಂ ಅಂದರೆ ಅರ್ಧ ಕಿಲೋ ಚಿನ್ನವನ್ನು ಹೊಂದಿರಲು ಅವಕಾಶವಿದೆ. ಅವಿವಾಹಿತ ಮಹಿಳೆ 250 ಗ್ರಾಂ ಚಿನ್ನವನ್ನು ತನ್ನ ಬಳಿ ಹೊಂದಿರಬಹುದು. ಆದರೆ, ಭಾರತದಲ್ಲಿ ಪುರುಷರು ಕೇವಲ 100 ಗ್ರಾಂ ಚಿನ್ನವನ್ನು ಮಾತ್ರವೇ ಹೊಂದಬಹುದು.

ಫನ್‌ತರಂಗ
- ರಘುಪತಿ ಶೃಂಗೇರಿ -

ಜನವರಿ 5ಕ್ಕೆ ರಾಜ್ಯಮಟ್ಟದ ಯುವಜನೋತ್ಸವ, ಊಟಕ್ಕೆ 'ಮಾಂಸಾಹಾರ'
ಸುದ್ದಿ

ಈಗೀಗ ಯಾವುದೇ ಸಮ್ಮೇಳನ, ಉತ್ಸವಗಳು ನಡೆಯೋ ಮೊದ್ಲು ಅಡುಗೆಯವರ 'ಡೇಟ್ ಫಿಕ್ಸ್' ಮಾಡ್ಕೊಳ್ಬೇಕು...!

ಸಮಾಚಾರ ಸಣ್ಣದಲ್ಲ

ಅಂಗನವಾಡಿ ಹುದ್ದೆಗೆ ಜ.5ರವರೆಗೆ ಅವಕಾಶ

ಹುಣಸೂರು: ಶಿಶು ಅಭಿವೃದ್ಧಿ ಯೋಜನೆಯಡಿ ಖಾಲಿ ಇದ್ದ ಅಂಗನವಾಡಿ ಕಾರ್ಯಕರ್ತೆ ಹಾಗೂ ಸಹಾಯಕಿ ಹುದ್ದೆಗಳಿಗೆ ಭರ್ತಿ ಮಾಡಿಕೊಳ್ಳಲು ಅವಕಾಶ ನೀಡಲಾಗಿದೆ ಎಂದು ಸಿಡಿಪಿಒ ಹರೀಶ್ ತಿಳಿಸಿದ್ದಾರೆ. ಶಿಶು ಅಭಿವೃದ್ಧಿ ಯೋಜನೆಯಡಿ ಆನ್‌ಲೈನ್ ಅರ್ಜಿ ಸಲ್ಲಿಸುವಾಗ 04 ಹಂತಗಳನ್ನು ಪೂರ್ಣಗೊಳಿಸಲು ಜ.5ರವರೆಗೆ ಅವಕಾಶ ನೀಡಲಾಗಿದೆ. ಇದಕ್ಕೆ ಸಂಬಂಧಪಟ್ಟವರು ಸದ್ಬಳಕೆ ಮಾಡಿಕೊಳ್ಳುವಂತೆ ತಿಳಿಸಿದ್ದಾರೆ.

ಸೆಸ್ಕ್ ವಿದ್ಯುತ್‌ಗ್ರಾಹಕರ ಕುಂದುಕೊರತೆ ಸಭೆ

ತಿ. ನರಸೀಪುರ: ನಂಜನಗೂಡು ಉಪ ವಿಭಾಗದ ವತಿಯಿಂದ ತಿ. ನರಸೀಪುರ, ಬನ್ನೂರು ಉಪವಿಭಾಗಗಳ ವಿದ್ಯುತ್ ಗ್ರಾಹಕರ ಕುಂದುಕೊರತೆ ಸಭೆ ಡಿ. 31ರಂದು ಹಮ್ಮಿಕೊಳ್ಳಲಾಗಿದೆ. ಸೆಸ್ಕ್ ನಂಜನಗೂಡು ಕಾರ್ಯ ನಿರ್ವಾಹಕ ಅಭಿಯಂತರ ಅಧ್ಯಕ್ಷತೆಯಲ್ಲಿ ಬೆಳಗ್ಗೆ 10ರಿಂದ 1ರವರೆಗೆ ಸಭೆ ನಡೆಯಲಿದ್ದು, ಉಪ ವಿಭಾಗದ ಬೈರಾಪುರ, ಕಿರಗಸೂರು ಗರ್ಗೇಶ್ವರಿ, ಹೊಸಕೋಟೆ, ತುಂಬಲ, ಮೂಗೂರು,ವಾಟಾಳು, ಕೊತ್ತೇಗಾಲ, ಆಲಗೂಡು, ಕರೋಹಟ್ಟಿ, ಮಾದಾಪುರ, ಹೆಮ್ಮಿಗೆ, ದೊಡ್ಡಪುರ, ಕಲಿಯೂರು, ತಲಕಾಡು,ಬಿ. ಸೀಹಳ್ಳಿ, ಹೊಳೆಸಾಲು, ಬೆನಕನಹಳ್ಳಿ ದೊಡ್ಡೇಬಾಗಿಲು, ಕೊಳತ್ತೂರು, ಮುತ್ತಲವಾಡಿ, ಸೋಮನಾಥಪುರ, ಸೋಸಲೆ, ಉಕ್ಕಲಗೆರೆ, ಶೆಟ್ಟಹಳ್ಳಿ ಗ್ರಾಮಗಳ ಗ್ರಾಹಕರು ಸಭೆಯಲ್ಲಿ ಭಾಗವಹಿಸಿ ವಿದ್ಯುತ್ ಸಂಬಂಧಿತ ಸಮಸ್ಯೆಗಳನ್ನು ಚರ್ಚಿಸಬಹುದು. ಮಧ್ಯಾಹ್ನ 2ರಿಂದ 4 ಗಂಟೆ ವರೆಗೆ ಬನ್ನೂರಿನ ಸೆಸ್ಕ್ ಕಚೇರಿಯಲ್ಲಿ ಬನ್ನೂರು ಉಪ ವಿಭಾಗಕ್ಕೆ ಸೇರಿದ ಬನ್ನೂರು, ಅತ್ತಹಳ್ಳಿ, ಕೇತುಪುರ, ರಂಗಸಮುದ್ರ, ಬೀಡನಹಳ್ಳಿ, ಹನುಮನಾಳು, ಕೊಡಗಹಳ್ಳಿ, ಹೆಗ್ಗೂರು, ಬಿ. ಸೀಹಳ್ಳಿ, ಮಲಿಯೂರು, ತುರುಗನೂರು, ಅಂಕನಹಳ್ಳಿ, ಚಿದರಹಳ್ಳಿ, ಚಾಮನಹಳ್ಳಿ, ಮಾಕನಹಳ್ಳಿ ಗ್ರಾಮಗಳ ವಿದ್ಯುತ್ ಗ್ರಾಹಕರ ಕುಂದುಕೊರತೆ ಸಭೆ ಇದೆ.

ಬೃಹತ್ ಕೇಕ್ ಮೇಳಕ್ಕೆ ಚಾಲನೆ

ಮಂಡ್ಯ: ಜನರ ಅಭಿರುಚಿಗೆ ತಕ್ಕಂತೆ ಕೇಕ್‌ಗಳ ಮುಕ್ತ ಪ್ರದರ್ಶನ ಮಾರಾಟ ಮೇಳ ಆಯೋಜಿಸಿದ್ದೇವೆ ಎಂದು ಬೇಕ್ ಪಾಯಿಂಟ್ ಮಾಲೀಕ ಎಚ್.ಆರ್.ಅರವಿಂದ್ ಹೇಳಿದರು. ನಗರದ ಚಾಮುಂಡೇಶ್ವರಿ ಬಡಾವಣೆ ಬೇಕ್‌ಪಾಯಿಂಟ್ ಆವರಣದಲ್ಲಿ 2025ರ ಹೊಸ ವರ್ಷ ಆಚರಣೆ ಕೇಕ್‌ಗಳ ಮುಕ್ತ ಪ್ರದರ್ಶನ ಮಾರಾಟ ಮೇಳದಲ್ಲಿ ಮಾತನಾಡಿದರು. ಕೇಕ್‌ಮೇಳಕ್ಕೆ ನಗರ ಸಭಾ ಅಧ್ಯಕ್ಷ ನಾಗೇಶ್ ಚಾಲನೆ ನೀಡಿದರು. ರಕ್ತದಾನಿ ಜೀವಧಾರೆ ನಟರಾಜ್‌ಗೆ ಅಭಿನಂದಿಸಿದರು. 25 ವರ್ಷದಿಂದ ಗ್ರಾಹಕರಿಗೆ ಗುಣಮಟ್ಟದ ಬೇಕರಿ ಪದಾರ್ಥಗಳನ್ನು ನೀಡುತ್ತಿದ್ದೇವೆ. ಜತೆಗೆ 15 ವರ್ಷಗಳಿಂದ ಕೇಕ್‌ಮೇಳ ಕೂಡ ನಡೆಯುತ್ತಿದೆ. ಪ್ರತಿವರ್ಷ ಡಿ.30, ಜ.1ರಂದು ಯುವಸಮುದಾಯದ ಅಭಿರುಚಿಗೆ ತಕ್ಕ ಕೇಕ್ ಪ್ರದರ್ಶನಗೊಳ್ಳುತ್ತಿವೆ ಎಂದರು. ನಗರಸಭಾ ಉಪಾಧ್ಯಕ್ಷ ಅರುಣ್‌ಕುಮಾರ್, ಮುಡಾ ಅಧ್ಯಕ್ಷ ನಹೀಂ, ಬಿಜೆಪಿ ಮುಖಂಡ ವಸಂತಕುಮಾರ್, ಚಲನಚಿತ್ರನಾಯಕ ನಟ ಸೂರ್ಯ, ಚನ್ನಪ್ಪ, ಮೈತ್ರಿ ಮತ್ತಿತರರಿದ್ದರು.

ಗೆಳೆಯರ ಬಳಗದಿಂದ ವಿಷ್ಣು ಪುಣ್ಯ ಸ್ಮರಣೆ

ಚಾಮರಾಜನಗರ: ನಗರದ ಹಳೇ ಖಾಸಗಿ ಬಸ್ ನಿಲ್ದಾಣದಲ್ಲಿ ಡಾ. ವಿಷ್ಣು ಸೇನಾ ಗೆಳೆಯರ ಬಳಗದಿಂದ ಸಾಹಸ ಸಿಂಹ ಡಾ. ವಿಷ್ಣುವರ್ಧನ್ ಅವರ 15 ವರ್ಷದ ಪುಣ್ಯ ಸ್ಮರಣೆ, 2025ನೇ ವರ್ಷದ ನೂತನ ಕ್ಯಾಲೆಂಡರ್ ಬಿಡುಗಡೆ, ಅನ್ನ ಸಂತರ್ಪಣೆ, ದಿನಪೂರ್ತಿ ವಿಷ್ಣುವರ್ಧನ್ ನಟನೆಯ ಚಲನಚಿತ್ರ, ಗೀತೆಗಳನ್ನು ಹಾಕಿ ನುಡಿನಮನ ಸಲ್ಲಿಸಿದರು. ನಗರದ ಮಾರಮ್ಮನ ದೇವಸ್ಥಾನದ ಮುಂಭಾಗ ಶಾಮಿಯಾನ ಹಾಕಿ ವಿಷ್ಣು ಫೋಟೋಗೆ ದೊಡ್ಡಗಾತ್ರದ ಹೂವಿನ ಹಾರ ಹಾಕಿ, ವಿಷ್ಣು ಪರ ಜಯಕಾರ ಕೂಗಿದರು. ವಿಷ್ಣುವರ್ಧನ ಭಾವಚಿತ್ರದ 2025ರ ಕ್ಯಾಲೆಂಡರ್ ಬಿಡುಗಡೆಗೊಳಿಸಿದರು. ನಂತರ ಸಾರ್ವಜನಿಕರಿಗೆ ಅನ್ನ ಸಂತರ್ಪಣೆ ಮಾಡಲಾಯಿತು. ಗೆಳೆಯರ ಬಳಗದ ರಾಜೇಂದ್ರ, ಸ್ವೀಟ್ ಮಹೇಶ್, ಜಗ್ಗಿ, ಗದಾ ಇದ್ದರು.

ಗ್ಯಾರಂಟಿಗಳ ಅರ್ಹರಿಗೆ ತಲುಪಿಸಿ

ಜಿಲ್ಲಾ ಗ್ಯಾರಂಟಿಗಳ ಪ್ರಾಧಿಕಾರದ ಸಭೆ | ಅಧ್ಯಕ್ಷ ಅರುಣ್ ಕುಮಾರ್ ಸೂಚನೆ

ಮೈಸೂರು: ಸರಕಾರದ ಮಹತ್ವಾಕಾಂಕ್ಷಿ ಯೋಜನೆಗಳಾದ ಪಂಚ ಗ್ಯಾರಂಟಿಗಳನ್ನು ಎಲ್ಲಾ ಅರ್ಹ ಫಲಾನುಭವಿಗಳಿಗೆ ತಲುಪಿಸಲು ಅಧಿಕಾರಿಗಳು ಅಗತ್ಯ ಕ್ರಮ ಕೈಗೊಳ್ಳಬೇಕು ಎಂದು ಜಿಲ್ಲಾ ಗ್ಯಾರಂಟಿಗಳ ಪ್ರಾಧಿಕಾರದ ಅಧ್ಯಕ್ಷ ಎಸ್.ಅರುಣ್ ಕುಮಾರ್ ಅಧಿಕಾರಿಗಳಿಗೆ ನಿರ್ದೇಶಿಸಿದರು.

ನಗರದ ಜಿಪಂ ಡಿ. ದೇವರಾಜು ಅರಸು ಸಭಾಂಗಣದಲ್ಲಿ ನಡೆದ ಗ್ಯಾರಂಟಿ ಯೋಜನೆಗಳ ಅನುಷ್ಠಾನದ ಅಧಿಕಾರಿಗಳೊಂದಿಗೆ ಸಭೆ ನಡೆಸಿ ಮಾತನಾಡಿದರು.

ಗೃಹಲಕ್ಷ್ಮಿ, ಅನ್ನಭಾಗ್ಯ, ಶಕ್ತಿ, ಗೃಹಜ್ಯೋತಿ ಹಾಗೂ ಯುವನಿಧಿ ಗ್ಯಾರಂಟಿ ಯೋಜನೆಗಳು ರಾಜ್ಯದ ಎಲ್ಲಾ ಅರ್ಹರಿಗೂ ತಲುಪಬೇಕು. ಅಧಿಕಾರಿಗಳನ್ನು ವಿಶ್ವಾಸಕ್ಕೆ ಪಡೆದು ಯೋಜನೆ ಪರಿಣಾಮಕಾರಿ ಜಾರಿ ಮಾಡಬೇಕು ಎಂದು ಗ್ಯಾರಂಟಿ ಸಮಿತಿ ಸದಸ್ಯರಿಗೆ ತಿಳಿಸಿದರು. ಜನ ಗ್ಯಾರಂಟಿಗಳಿಗೆ ಅರ್ಜಿ ಸಲ್ಲಿಸಲು ತಾಂತ್ರಿಕ ತೊಡಕುಗಳನ್ನು ಎದುರಿಸುತ್ತಿದ್ದು, ಅಧಿಕಾರಿಗಳು ಗಮನಹರಿಸಿ ಸಮಸ್ಯೆ ಪರಿಹರಿಸುವಂತೆ ತಿಳಿಸಿದರು.

ಜಿಲ್ಲಾ ಪಂಚಾಯಿತಿ ಸಿಇಒ ಗಾಯತ್ರಿ ಮಾತನಾಡಿ, ಗ್ಯಾರಂಟಿ ಯೋಜನೆಗಳು ಫಲಾನುಭವಿಗಳಿಗೆ ತಲುಪಿಸುವ ಕೆಲಸ ಮಾಡಬೇಕು. ಫಲಾನುಭವಿಗಳಿಗೆ ಸಮಸ್ಯೆ ಉಂಟಾದರೆ ಅಧಿಕಾರಿಗಳು ಬಗೆಹರಿಸಬೇಕು. ಯಾವ ಫಲಾನುಭವಿಯೂ ಹೊರಗೆ ಉಳಿಯದಂತೆ ಅಧಿಕಾರಿಗಳು ಕೆಲಸ ನಿರ್ವಹಿಸಬೇಕು. ಸಾಮಾನ್ಯ ಸಭೆಗಳನ್ನು ನಡೆಸಿ, ತಳಮಟ್ಟದ ಲೋಪ ಸರಿಪಡಿಸಬೇಕು ಎಂದು ಸೂಚಿಸಿದರು.

ಗ್ಯಾರಂಟಿ ಯೋಜನೆಗಳ ಅನುಷ್ಠಾನದ ಸಭೆಯಲ್ಲಿ ಯುವನಿಧಿ ಪೋಸ್ಟರ್ ಬಿಡುಗಡೆ ಮಾಡಲಾಯಿತು.

52,789 ಲಕ್ಷ ಆದಾಯ: ಶಕ್ತಿ ಯೋಜನೆಯಡಿ ಈವರೆಗೆ ಜಿಲ್ಲೆಯಲ್ಲಿ ಶೇ. 65.91 ರಷ್ಟು ಮಹಿಳೆಯರು ಬಸ್‌ನಲ್ಲಿ ಉಚಿತ ಪ್ರಯಾಣಿಸಿದ್ದು, ಒಟ್ಟು 52,789 ಲಕ್ಷ ರೂ. ಸಾರಿಗೆ ಸಂಸ್ಥೆಗೆ ಆದಾಯ ಸಂದಿದೆ ಎಂದು ತಿಳಿಸಿದರು.

7453 ಮಂದಿ: ಯುವನಿಧಿ ಯೋಜನೆಯಡಿ 2023 ಹಾಗೂ 2024 ಶೈಕ್ಷಣಿಕ ವರ್ಷದಲ್ಲಿ ನಿರುದ್ಯೋಗಿಗಳು ನೋಂದಣಿ ಆಗಬಹುದಾಗಿದ್ದು, ಪ್ರತಿ ತಿಂಗಳು ಸ್ವಯಂ ಘೋಷಣೆ ಕಡ್ಡಾಯ. ಜಿಲ್ಲೆಯಲ್ಲಿ ಒಟ್ಟು 7453 ಡಿಪ್ಲೊಮಾ, ಪದವೀಧರರು ನೋಂದಣಿ ಆಗಿದ್ದಾರೆ. ಬಾಕಿ ಇರುವ ಅರ್ಹರನ್ನು ನೋಂದಾಯಿಸಲು ತಿಳಿಸಿದರು. ಈ ವೇಳೆ ಯುವನಿಧಿ ಪೋಸ್ಟರ್ ಮತ್ತು ಬ್ಯಾನರ್ ಬಿಡುಗಡೆ ಮಾಡಲಾಯಿತು.

ಸಭೆಯಲ್ಲಿ ಗ್ಯಾರಂಟಿ ಸಮಿತಿ ಸದಸ್ಯರು, ಅಧಿಕಾರಿಗಳು ಉಪಸ್ಥಿತರಿದ್ದರು.

ಶಾ ರಾಜೀನಾಮೆ ನೀಡಲಿ:ಬಿಎಸ್ಪಿ

ಮಂಡ್ಯ: ಪ್ರಸ್ತುತ ದಿನಗಳಲ್ಲೂ ಡಾ.ಬಿ.ಆರ್.ಅಂಬೇಡ್ಕರ್ ಅವರಿಗೆ ಅಪಮಾನವಾಗುವ ಹೇಳಿಕೆ ನೀಡಿರುವ ಬಿಜೆಪಿ ಕೇಂದ್ರ ಗೃಹ ಸಚಿವ ಅಮೀದ್ ಶಾ ಕೂಡಲೇ ರಾಜೀನಾಮೆ ನೀಡಿ ದೇಶ ಜನತೆಯ ಕ್ಷೇಮೆಯಾಚಿಸಲಿ ಎಂದು ಬಿಎಸ್ಪಿ ರಾಜ್ಯಾಧ್ಯಕ್ಷ ಎಂ.ಕೃಷ್ಣಮೂರ್ತಿ ಎಚ್ಚರಿಸಿದರು.

ಪತ್ರಿಕಾ ಸಭಾಂಗಣದಲ್ಲಿ ಬಹುಜನ ಸಮಾಜ ಪಕ್ಷ ಜಿಲ್ಲಾ ಸಮಿತಿ ಪದಾಧಿಕಾರಿಗಳ ಸಭೆಯನ್ನು ಉದ್ಘಾಟಿಸಿ ಅವರು ಮಾತನಾಡಿದರು. ಸಂಸತ್ ನಲ್ಲಿ ಚರ್ಚಿಸುವ ವೇಳೆ ದೇಶದ್ರೋಹದ ಹೇಳಿಕೆ ನೀಡಿರುವುದು ಖಂಡನೀಯ ಎಂದು ನುಡಿದರು. ಶಾರನ್ನು ಕೂಡಲೇ ಸಚಿವ ಸಂಪುಟದಿಂದ ವಜಾ ಮಾಡಬೇಕಿತ್ತು, ಪ್ರಧಾನಮಂತ್ರಿ ನರೇಂದ್ರಮೋದಿ ಮೌನವಾಗಿರುವುದು ನಾಚಿಗೆಗೇಡಿನ ಸಂಗತಿ ಎಂದು ಹೇಳಿದರು. ಪಕ್ಷದ ರಾಜ್ಯ ಉಸ್ತುವಾರಿಗಳಾದ ಗಂಗಾಧರ್ ಬಹುಜನ್, ಡಾ. ಹ.ರಾ. ಮಹೇಶ್, ವೆಂಕಟೇಶ್, ಜಿಲ್ಲಾಧ್ಯಕ್ಷ ಶಿವಶಂಕರ್, ಮಹದೇವು, ಜಿಲ್ಲಾ ಉಸ್ತುವಾರಿ ಚಲುವರಾಜು, ಉಪಾಧ್ಯಕ್ಷ ಕುಮಾರ್, ಆನಂದ್, ವೀರಭದ್ರಯ್ಯ ಇದ್ದರು.

ಗ್ರಾಪಂ ಸೇವೆಗೆ ಕಂಪ್ಯೂಟರ್ ಆಪರೇಟರ್‌ಗಳ ಕೊಡುಗೆ

ತಾಪಂ ಸಭಾಂಗಣದಲ್ಲಿ ಕಂಪ್ಯೂ ಟರ್ ಆಪರೇಟರ್ ದಿನಾಚರಣೆ ನಡೆಯಿತು.

ಪಿರಿಯಾಪಟ್ಟಣ: ಗ್ರಾಮ ಪಂಚಾಯಿತಿಗಳು ನೀಡುತ್ತಿರುವ ಯಶಸ್ವಿ ಸೇವೆಗೆ ಕಂಪ್ಯೂಟರ್ ಆಪರೇಟರ್‌ಗಳ ಕೊಡುಗೆ ಅಪಾರ ಎಂದು ಜಿಲ್ಲಾ ಪಂಚಾಯಿತಿ ನರೇಗಾ ಯೋಜನೆಯ ಉಪ ನಿರ್ದೇಶಕ ಕರುಣಾಕರ್ ತಿಳಿಸಿದರು.

ಪಟ್ಟಣದ ತಾಲೂಕು ಪಂಚಾಯಿತಿ ಸಭಾಂಗಣದಲ್ಲಿ ಹಮ್ಮಿಕೊಂಡಿದ್ದ ಕಂಪ್ಯೂಟರ್ ಆಪರೇಟರ್ ದಿನ ಕಾರ್ಯಕ್ರಮವನ್ನು ಉದ್ಘಾಟಿಸಿ ಮಾತನಾಡಿದರು.

ಕಂಪ್ಯೂಟರ್ ಪಿತಾಮಹ ಬ್ಯಾಬೇಜ್ ರವರ ಜನ್ಮ ದಿನವನ್ನು ಸರಕಾರಗ್ರಾಪಂ ಕಂಪ್ಯೂಟರ್ ಆಪರೇಟರ್‌ಗಳ ದಿನವೆಂದು ಆಚರಣೆ ಮಾಡುತ್ತಿದೆ. ನರೇಗಾ, ಸಕಾಲ, ಪಂಚತಂತ್ರ, ಸ್ವಚ್ಛ ಭಾರತ್ ಮಿಷನ್, ಜನನ ಮರಣ ಪ್ರಮಾಣ ಪತ್ರ, ಗ್ರಾಮ ಸ್ವರಾಜ್ ಹಾಗೂ 15ನೇ ಹಣಕಾಸು, ಇತರ ಗರಿಷ್ಠ ಸೇವೆಗಳ ಹಿಂದೆ ನಿಮ್ಮ ಪರಿಶ್ರಮವಿದೆ. ಕೆಲವೊಮ್ಮೆ ಕರ್ತವ್ಯದ ಅವಧಿ ಮೀರಿ ಸೇವೆ ಸಲ್ಲಿಸಿದ್ದನ್ನು ಸರಕಾರ ಗುರುತಿಸಿರುವುದು ಉತ್ತಮ ಬೆಳವಣಿಗೆ ಎಂದು ತಿಳಿಸಿದರು.

ಗ್ರಾಪಂ ಕಂಪ್ಯೂಟರ್ ಆಪರೇಟರ್‌ಗಳಾದ ಮಾಕೋಡು ಕುಮಾರ್, ಶಿವಣ್ಣ, ಶುಭಾ, ತಾಪಂ ಕಂಪ್ಯೂಟರ್ ಆಪರೇಟರ್ ನವೀನ್ ಕುಮಾರ್ ಅವರನ್ನು ಸನ್ಮಾನಿಸಲಾಯಿತು. ಪ್ರದೀಪ್, ವಿಶ್ವನಾಥ್, ಸುಸ್ಮಿತಾ , ಸಂತೋಷ್, ರವಿ ಇದ್ದರು.

ಒಕ್ಕಲಿಗರ ಕಟ್ಟಡಕ್ಕೆ 25 ಲಕ್ಷ ಅನುದಾನ: ಮಂಜೇಗೌಡ

ಚಾಮರಾಜನಗರ: ನಗರದ ಹೊರವಲಯದಲ್ಲಿ ಉಪಮುಖ್ಯಮಂತ್ರಿ ಡಿ. ಕೆ. ಶಿವಕುಮಾರ್ ವೈಯುಕ್ತಿಕವಾಗಿ ಖರೀದಿಸಿ ತಾಲೂಕು ಒಕ್ಕಲಿಗರ ಸಂಘಕ್ಕೆ ನೀಡಿರುವ ನಿವೇಶನದಲ್ಲಿ ಕಟ್ಟಡ ನಿರ್ಮಿಸಲು ತಮ್ಮ ಅನುದಾನದಲ್ಲಿ 25 ಲಕ್ಷ ರೂ. ನೀಡುವುದಾಗಿ ವಿಧಾನ ಪರಿಷತ್ ಸದಸ್ಯ ಸಿ.ಎನ್. ಮಂಜೇಗೌಡ ಭರವಸೆ ನೀಡಿದರು.

ನಗರದ ಒಕ್ಕಲಿಗರ ಸಮುದಾಯ ಭವನದಲ್ಲಿ ಒಕ್ಕಲಿಗರ ಸಂಘದ ವತಿಯಿಂದ ಕುವೆಂಪುರವರ ಜನ್ಮದಿನಾಚರಣೆ ಕಾರ್ಯಕ್ರಮ ಹಾಗೂ ಕ್ಯಾಲೆಂಡರ್ ಬಿಡುಗಡೆ ಸಮಾರಂಭವನ್ನು ಉದ್ಘಾಟಿಸಿ ಮಾತನಾಡಿದರು.

ಒಕ್ಕಲಿಗ ಸಮುದಾಯ ಕೊಡುಗೈ ಸಮಾಜವಾಗಿದೆ. ಬೆಂಗಳೂರು ನಿರ್ಮಾತೃ ಕೆಂಪೇಗೌಡರು, ರಾಷ್ಟ್ರಕವಿ ಕುವೆಂಪು ಅವರು ನಮ್ಮ ಸಮುದಾಯದ ಮಹಾನ್ ಚೇತನರಾಗಿದ್ದು, ನಾಡಿಗೆ ಉತ್ತಮ ಸೇವೆ ನೀಡಿದ್ದಾರೆ ಎಂದರು. ಒಕ್ಕಲಿಗರ ಸಂಘದ ಗೌರವ ಅಧ್ಯಕ್ಷ ಕೆ.ಪುಟ್ಟಸ್ವಾಮಿಗೌಡ ಮಾತನಾಡಿ ಕುವೆಂಪು ಅವರು ದೊಡ್ಡ ವ್ಯಕ್ತಿಗಳಾಗಿ ಬೆಳೆದು ಈ ನಾಡಿಗೆ ತಮ್ಮಯಾದ ಕೊಡುಗೆ ನೀಡಿದ್ದಾರೆ ಎಂದರು.

ಒಕ್ಕಲಿಗರ ಸಂಘದ ಸುದರ್ಶನ್ ಗೌಡ, ಕುವೆಂಪು ಕನ್ನಡಕ್ಕೆ ಮೊದಲ ಜ್ಞಾನಪೀಠ ಪ್ರಶಸ್ತಿಯನ್ನೂ, ಎರಡನೆ ರಾಷ್ಟ್ರಕವಿಯಾಗಿ, ಕೇಂದ್ರ ಸಾಹಿತ್ಯ ಅಕಾಡೆಮಿ ಪ್ರಶಸ್ತಿ ತಂದುಕೊಟ್ಟವರು ಎಂದರು.

ಕರ್ನಾಟಕ ಸೇನಾ ಪಡೆ ಅಧ್ಯಕ್ಷ ಚಾ.ರಂ.ಶ್ರೀನಿವಾಸಗೌಡ ಅವರನ್ನು ಸನ್ಮಾನಿಸಲಾಯಿತು. ಕೋಶಾಧ್ಯಕ್ಷ ಜಿ.ನಾರಾಯಣಪ್ರಸಾದ್, ಉಪಾಧ್ಯಕ್ಷರಾದ ಚಿನ್ನುಮುತ್ತು, ಪಿ.ಕೆ.ರಾಜು, ಕೆ.ಎಂ.ಮಂಜು,ಆರ್. ಸೋಮಶೇಖರ್, ಸಹ ಕಾರ್ಯದರ್ಶಿ ನಾಗೇಂದ್ರ ಗೌಡ, ನಿರ್ದೇಶಕರಾದ ಮರಿಸ್ವಾಮಿಗೌಡ, ಮಹೇಶ್ ಗೌಡ, ಚಿಕ್ಕತಾಯಮ್ಮ, ಮಣಿ ಮಾಸ್ಟರ್, ಶೇಖರ್ ಹೊಮ್ಮ, ಅರುಣ್ ಕುಮಾರ್ ಹಾಜರಿದ್ದರು.

ಗೌಡರ ಅವಹೇಳನ: ಹೋರಾಟ

ಪಿರಿಯಾಪಟ್ಟಣ: ಕೊಡಗು ಗೌಡರ ಬಗ್ಗೆ ಅವಹೇಳನಕಾರಿ ಹೇಳಿಕೆ ನಿಲ್ಲಿಸದಿದ್ದರೆ ಉಗ್ರ ಹೋರಾಟ ಮಾಡಬೇಕಾಗುತ್ತದೆ ಎಂದು ಕೊಡಗು ಗೌಡ ಸಮಾಜ ಫೆಡರೇಷನ್ ನಿರ್ದೇಶಕ ಕುಯ್ಯುಮುಡಿ ಅಶ್ವಿನಿಕುಮಾರ್ ಎಚ್ಚರಿಕೆ ನೀಡಿದರು.

ಪತ್ರಕರ್ತರ ಸಂಘದಲ್ಲಿ ನಡೆದಪತ್ರಿಕಾಗೋಷ್ಠಿಯಲ್ಲಿ ಮಾತನಾಡಿ, ಕೊಡಗು ಜಿಲ್ಲೆಯ ಮರಗೋಡುಗ್ರಾಮದ ಕಟ್ಟೆಮಾಡು ಎಂಬಲ್ಲಿ ಎಲ್ಲಾರು ಸೇರಿ ಮೃತ್ಯುಂಜಯ ಮಹದೇಶ್ವರ ದೇವಾಲಯ ನಿರ್ಮಿಸಿದೆ. ಈ ದೇವಾಲಯಕ್ಕೆ ಸರಳ ಪಂಚೆ ಧರಿಸಿ ಎಲ್ಲರೂ ಒಂದೇ ಎಂಬ ಭಾವನೆಯಿಂದ ಆಗಮಿಸುವಂತೆ ದೇವಾಲಯದ ಟ್ರಸ್ಟ್ ತೀರ್ಮಾನ ಮಾಡಿದೆ. ಆದಾಗಿಯೂ ಕೆಲವರು ಕೊಡವರ ಉಡುಪು ಧರಿಸಿ ಭಾಗವಹಿಸಿದ್ದನ್ನು ಕೊಡವ ಸದಸ್ಯರ ಟ್ರಸ್ಟ್ ವಿರೋಧಿಸಿದೆ. ಈ ಘಟನೆಗೆ ಸಂಬಂಧಿಸಿದಂತೆ ಕೊಡವ ಮುಖಂಡ ನಾಚಪ್ಪ ಸಾಮಾಜಿಕ ಜಾಲತಾಣಗಳಲ್ಲಿ ಕೊಡಗು ಗೌಡರನ್ನು ಕೆನ್ನಾಯಿಗಳಿಗೆ ಹೋಲಿಸಿ ಅವಮಾನ ಮಾಡಿದ್ದಾರೆ.

ಅಲ್ಲದೆ ಮೂಲ ಕೊಡಗಿನವರು ನಾವೇ ಇವರು ಹೊಗಿನಿಂದ ಬಂದವರು ಎಂದು ಹೇಳಿದ್ದಾರೆ. ಇದನ್ನು ಪಿರಿಯಾಪಟ್ಟಣ ತಾಲೂಕು ಕೊಡಗುಗೌಡ ಸಮಾಜ ಖಂಡಿಸುತ್ತದೆ. ಇದು ಹೀಗೆ ಮುಂದುವರೆದರೆ ನಾಚಪ್ಪ ವಿರುದ್ಧ ಹೋರಾಟ ಮಾಡಬೇಕಾಗುತ್ತದೆ ಎಂದು ಎಚ್ಚರಿಕೆ ನೀಡುತ್ತಿದ್ದೇವೆ ಎಂದು ತಿಳಿಸಿದರು.

ಕೊಡಗು ಗೌಡ ಸಮಾಜದ ಅಧ್ಯಕ್ಷ ವಸಂತ್ ಕುಮಾರ್, ಕಾರ್ಯದರ್ಶಿ ಪೂಜಾರೀರರವಿ, ಹುಣಸೂರು ಕಾರ್ಯದರ್ಶಿ ನೆಲ್ಲಿಪುಣಿ ಮಂಜುನಾಥ್, ಕುಯ್ಯುಮುಡಿ ಅಶ್ವಥ್ ಕುಮಾರ್, ಕೊಲ್ಪೆವೆಂಕಟೇಶ್ ಹಾಜರಿದ್ದರು.

ರೈತರಿಂದ ಪಂಜಿನ ಮೆರವಣಿಗೆ ಇಂದು

ಮೈಸೂರು: ದೆಹಲಿ ಗಡಿಯಲ್ಲಿ ದೇಶದ ರೈತರ ಒಳಿತಿಗಾಗಿ ಉಪವಾಸ ಸತ್ಯಾಗ್ರಹ ನಡೆಸುತ್ತಿರುವ ರೈತ ಹೋರಾಟ ಬೆಂಬಲಿಸಿ ರಾಜ್ಯಾದ್ಯಂತ ಡಿ.31ರಂದು ಸಂಜೆ 6 ಗಂಟೆಗೆ ಪಂಜಿನ ಮೆರವಣಿಗೆ ಹಮ್ಮಿಕೊಳ್ಳಲಾಗಿದೆ ಎಂದು ರಾಜ್ಯ ರೈತ ಸಂಘಟನೆಗಳ ಒಕ್ಕೂಟದ ರಾಜ್ಯಾಧ್ಯಕ್ಷ ಕುರುಬೂರ್ ಶಾಂತಕುಮಾರ್ ತಿಳಿಸಿದರು.

ರೈತರು ಕೇಂದ್ರ ಸರಕಾರದ ಭಿಕ್ಷೆ ಕೇಳುತ್ತಿಲ್ಲ, ನಮ್ಮ ಕೃಷಿ ಉತ್ಪನ್ನಗಳಿಗೆ ಕನಿಷ್ಠ ಬೆಂಬಲ ಬೆಲೆ ಖಾತ್ರಿ ಕಾನೂನು ಜಾರಿ ಮಾಡಬೇಕೆಂದು ಕೇಳುತ್ತ ಹೋರಾಟ ಮಾಡುತ್ತಿದ್ದೇವೆ. ಈ ಬಗ್ಗೆ ಗಂಭೀರತೆ ತೋರದ ಕೇಂದ್ರ, ಸರಕಾರ ಯಾರೂ ಕೇಳದೆ ಇರುವ ಒಂದು ದೇಶ ಒಂದು ಚುನಾವಣೆ, ಒಂದು ದೇಶ ಒಂದು ಜಿಎಸ್‌ಟಿ. ಒಂದು ದೇಶ ಒಂದು ಪಡಿತರ ಕಾರ್ಡ್ ಜಾರಿಗೆ ತರುತ್ತಿದೆ ಎಂದು ಪತ್ರಿಕಾಗೋಷ್ಠಿಯಲ್ಲಿ ಆರೋಪಿಸಿದರು.

ದೇಶದಲ್ಲಿ ಶೇ.80ರಷ್ಟು ಇರುವ ರೈತರು ಮತ ನೀಡಿದ್ದಾರೆ. ನಮ್ಮ ಬೇಡಿಕೆಗೆ ನಿರಾಸಕ್ತಿ ತೋರುತ್ತಿದೆ. ನಾವು ಆಯ್ಕೆ ಮಾಡಿದ ಲೋಕಸಭಾ ಸದಸ್ಯರು ನಿದ್ದೆ ಮಾಡಬೇಡಿ. ಸರಕಾರದ ಗಮನ ಸೆಳೆಯಿರಿ. ನೀವು ಹಳ್ಳಿಗಳಿಗೆ ಬಂದರೆ ನಿಮ್ಮನ್ನು ಹೊರಗೆ ಇಡಬೇಕಾಗುತ್ತದೆ ಎಂದು ಎಚ್ಚರಿಸಿದರು ರೈತ ನಾಯಕ ದಲ್ಲೆವಾಲಾ ಅವರು 33 ದಿನದಿಂದ ಉಪವಾಸ ಕುಳಿತಿದ್ದಾರೆ, ನಿಮ್ಮ ಕಣ್ಣಿಗೆ ಕಾಣುತ್ತಿಲ್ಲವೇ ? ಸರಕಾರ ಸತ್ತು ಹೋಗಿದೆಯೇ ? ಈಗಾಗಲೇ ಹಳ್ಳಿ ಹಳ್ಳಿಗಳಲ್ಲಿ ಮೇಣದ ಬತ್ತಿ ಉರಿಸಿ ಪ್ರತಿಭಟನೆ ಮಾಡಲಾಗಿದೆ ಎಂದರು.

ಕೃಷಿ ಉತ್ಪನ್ನಗಳಿಗೆ ಕನಿಷ್ಠ ಬೆಂಬಲ ಬೆಲೆಗೆ ಶಾಂತಕುಮಾರ್ ಒಕ್ಕೂಟದಲ್ಲಿ ತಿಳಿಸಿದರು.

ನಮ್ಮ ಪ್ರಧಾನಿಗಳು ವಿದೇಶಗಳಿಗೆ ಹೋಗಿ ಮಾತುಕತೆ ಮೂಲಕ ಸಮಸ್ಯೆ ಬಗೆಹರಿಸಿಕೊಳ್ಳಿ ಎಂದು ಹಿತವಚನ ಹೇಳುತ್ತಾರೆ. ಆದರೆ, ಅವರಿಗೆ ದೇಶದ ರೈತರ ಉಪವಾಸ ಹೋರಾಟ ಕಾಣುತ್ತಿಲ್ಲವೆ ಎಂದು ಪ್ರಶ್ನಿಸಿದರು.

ಜಗಜಿತ್ ಸಿಂಗ್ ದಲೆವಾಲರನ್ನು ಆಸ್ಪತ್ರೆಗೆ ರವಾನಿಸಬೇಕು ಎಂದು ನ್ಯಾಯಾಲಯ ಆದೇಶ ನೀಡಿದರೂ ಪಾಲಿಸಿಲ್ಲ. ಈ ಬಗ್ಗೆ ನ್ಯಾಯಾಂಗ ನಿಂದನೆ ಮೊಕದ್ದಮೆ ದಾಖಲಿಸುವುದಾಗಿ ಪಂಜಾಬ್‌ಗೆ ಎಚ್ಚರಿಸಿದೆ. ಕರ್ನಾಟಕ ರೈತರ ತಂಡ ಸದ್ಯದಲ್ಲಿಯೇ ದೆಹಲಿ ಕಡೆ ಹೋಗುತ್ತಿದೆ ಎಂದರು.

ಪತ್ರಿಕಾಗೋಷ್ಠಿಯಲ್ಲಿ ರಾಜ್ಯ ಸಂಘಟನಾ ಕಾರ್ಯದರ್ಶಿ ಅತ್ತಹಳ್ಳಿ ದೇವರಾಜ್, ಜಿಲ್ಲಾ ಕಾರ್ಯಾಧ್ಯಕ್ಷ ಕಿರಗಸೂರು ಶಂಕರ್, ಜಿಲ್ಲಾ ಪ್ರಧಾನ ಕಾರ್ಯದರ್ಶಿ ಬರಡನಪುರ ನಾಗರಾಜ್ ಜಿಲ್ಲಾ ಉಪಾಧ್ಯಕ್ಷ ಮಾರ್ಬಳ್ಳಿ ನೀಲಕಂಠಪ್ಪ , ಪರಶಿವಮೂರ್ತಿ. ಅಂಬಳೆ ಮಂಜುನಾಥ್, ಸೂರಿ ಇದ್ದರು.

ಜೆಡಿಎಸ್‌ನಿಂದ ಮಹೇಶ್ ಕಣಕ್ಕೆ

ಮದ್ದೂರು: ಫೆಬ್ರವರಿ 2 ರಂದು ನಡೆಯುವ ಜಿಲ್ಲಾ ಹಾಲು ಒಕ್ಕೂಟದ (ಮನ್‌ಮುಲ್) ನಿರ್ದೇಶಕರ ಸ್ಥಾನಕ್ಕೆ ಜೆಡಿಎಸ್ ಮೈತ್ರಿ ಕೂಟದ ಅಭ್ಯರ್ಥಿಯಾಗಿ ಎನ್.ಮಹೇಶ್ ಅವರನ್ನು ಒಮ್ಮತದ ಅಭ್ಯರ್ಥಿಯಾಗಿ ಆಯ್ಕೆ ಮಾಡಿದೇವೆಂದು ಮಾಜಿ ಶಾಸಕ ಸುರೇಶ್ ಗೌಡ ಸ್ಪಷ್ಟಪಡಿಸಿದರು.

ಪಟ್ಟಣದ ಜೆಡಿಎಸ್ ಕಚೇರಿಯಲ್ಲಿ ಸುದ್ದಿಗೋಷ್ಠಿ ನಡೆಸಿ ಮಾತನಾಡಿದ ಅವರು, ಜೆಡಿಎಸ್‌ನಿಂದ ಕೋಣಸಾಲೆ ಮಧು ನಿರ್ದೇಶಕ ಸ್ಥಾನಕ್ಕೆ ಪ್ರಬಲ ಆಕಾಂಕ್ಷಿಯಾಗಿದ್ದರು. ಅವರಿಗೆ ಮುಂದೆ ಪಕ್ಷ ಉನ್ನತ ಸ್ಥಾನಮಾನದ ಭರವಸೆ ನೀಡಿದ್ದು ಸದ್ಯ ಎಸ್.ಮಹೇಶ್ ಅವರಿಗೆ ಸಂಪೂರ್ಣ ಬೆಂಬಲ ನೀಡುವುದಾಗಿ ಹೇಳಿದರು.

ಕೋಣಸಾಲೆ ಮಧು ಸೇರಿದಂತೆ ಹಲವಾರು ಮಂದಿ ಆಕಾಂಕ್ಷಿತರಿದ್ದರು. ಅವರನ್ನು ಸಹ ವಿಶ್ವಾಸಕ್ಕೆ ತೆಗೆದುಕೊಂಡು ಎಸ್.ಮಹೇಶ್ ಅವರನ್ನುಅಧಿಕೃತ ಅಭ್ಯರ್ಥಿಯಾಗಿ ಘೋಷಣೆ ಮಾಡಿದ್ದಾರೆ. ಬಿಜೆಪಿಯಿಂದ ಅಭ್ಯರ್ಥಿ ಆ ಪಕ್ಷದ ವರಿಷ್ಠರು ಅಧಿಕೃತವಾಗಿ ಘೋಷಣೆ ಮಾಡಲಿದ್ದಾರೆ. ಆ ವಿಷಯ ನಮಗೆ ಗೊತ್ತಿಲ್ಲ. ಎನ್‌ಡಿಎಯಿಂದ ಇಬ್ಬರೂ ಪ್ರಚಾರ ಮಾಡಲಿದ್ದಾರೆಂದರು.

ಮಾಜಿ ಸಚಿವ ಡಿ.ಸಿ.ತಮ್ಮಣ್ಣ ಮಾತನಾಡಿ, ಹೈನುಗಾರಿಕೆಗೆ ಎಚ್ ಡಿ.ದೇವೇಗೌಡರು ಹಾಗೂ ಎಚ್.ಡಿ.ಕುಮಾರಸ್ವಾಮಿ ಅವರು ಅಪಾರ ಕೊಡಿಗೆ ನೀಡಿದ್ದಾರೆ. ಗೋಷ್ಠಿ ವೇಳೆ ಅಭ್ಯರ್ಥಿ ಎಸ್. ಮಹೇಶ್, ಮುಖಂಡರಾದ ಕೋಣಸಾಲೆ ಮಧು, ಅಂಕನಾಥಪುರ ಬಿಳಿಯಪ್ಪ ಇತರರಿದ್ದರು.

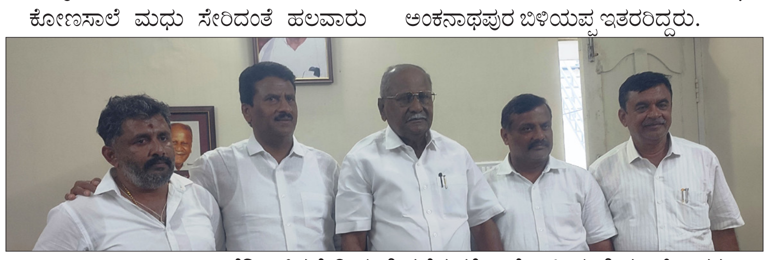

ಜೆಡಿಎಸ್ ಕಚೇರಿಯಲ್ಲಿ ನಡೆದ ಪತ್ರಿಕಾಗೋಷ್ಠಿಯಲ್ಲಿ ಮಾಜಿ ಶಾಸಕ ಸುರೇಶ್‌ಗೌಡ ಮಾತನಾಡಿದರು.

ಚಾಮುಂಡಿ ಭಕ್ತರಿಗೆ ಸೌಲಭ್ಯ ಒದಗಿಸಿ: ಡಿಸಿ

ಮೈಸೂರು: ಹೊಸ ವರ್ಷದ ದಿನ ವಿಶೇಷವಾಗಿ ಚಾಮುಂಡೇಶ್ವರಿ ಬೆಟ್ಟದ ಚಾಮುಂಡಿ ತಾಯಿ ವೀಕ್ಷಿಸಲು ಸಾವಿರಾರು ಸಂಖ್ಯೆ ಭಕ್ತರು ಆಗಮಿಸಲಿದ್ದು, ಭಕ್ತಾದಿಗಳಿಗೆ ಯಾವುದೇ ರೀತಿ ತೊಂದರೆ ಆಗದಂತೆ ಅಗತ್ಯ ಸೌಲಭ್ಯ ಒದಗಿಸಬೇಕು ಎಂದು ಜಿಲ್ಲಾಧಿಕಾರಿ ಲಕ್ಷ್ಮಿಕಾಂತ ರೆಡ್ಡಿ ಅಧಿಕಾರಿಗಳಿಗೆ ಸೂಚಿಸಿದರು.

ಜಿಪಂ ಸಭಾಂಗಣದಲ್ಲಿ ನಡೆದ ಚಾಮುಂಡಿಬೆಟ್ಟದ ಅಮ್ಮನವರ ದೇವಸ್ಥಾನಕ್ಕೆ ಆಗಮಿಸುವ ಭಕ್ತರಿಗೆ ಸೌಲಭ್ಯ ಕಲ್ಪಿಸುವ ಕುರಿತ ಪೂರ್ವಭಾವಿ ಸಭೆಯ ಅಧ್ಯಕ್ಷತೆ ವಹಿಸಿ ಅವರು ಮಾತನಾಡಿದರು.

ಪೊಲೀಸ್ ಇಲಾಖೆ ಅಧಿಕಾರಿಗಳು ಅಂದು ಭಕ್ತಾದಿಗಳಿಗೆ ಬಂದೋಬಸ್ ವ್ಯವಸ್ಥೆ ಮಾಡಿ, ವಾಹನ ಸಂಚಾರ ನಿಯಂತ್ರಣ ಮಾಡಿ ಚಾಮುಂಡಿ ಬೆಟ್ಟ ರಸ್ತೆ ಮಾರ್ಗದ ಮೂಲಕ ಪ್ರವೇಶಿಸುವ ಎಲ್ಲಾ ಗೇಟ್ ಗಳಲ್ಲಿ ಪೊಲೀಸ್ ಸಿಬ್ಬಂದಿ ನಿಯೋಜನೆ ಮಾಡಿ, ಹೊಸವರ್ಷದ ದಿನ ಮಾತ್ರ ಆಟೋಗಳ ಪ್ರವೇಶವನ್ನು ನಿರ್ಬಂಧಿಸಬೇಕು ಎಂದು ಸೂಚಿಸಿದರು.

ಆಟೋಗಳ ಪ್ರವೇಶವನ್ನು ನಿರ್ಬಂಧಿಸಿದ್ದು ಕೆ. ಎಸ್.ಆರ್.ಟಿ.ಸಿ.ಯ ಅಧಿಕಾರಿಗಳು ಅಗತ್ಯಕ್ಕೆ ಅನುಗುಣವಾಗಿ ಕೆ ಎಸ್ ಆರ್ ಟಿ ಸಿ ಬಸ್ ಗಳ ನಿಯೋಜಿಸಿ ಭಕ್ತಾದಿಗಳಿಂದ ಟಿಕೆಟ್ ಪಡೆದುಕೊಳ್ಳಬೇಕು. ಅಲ್ಲದೆ ನಗರದ ಇತರೆ ಕಡೆಗಳಿಂದ ನೇರ ಬೆಟ್ಟಕ್ಕೆ ಮತ್ತು ನಗರ ಬಸ್ ನಿಲ್ದಾಣ ಹಾಗೂ ರೈಲ್ವೆ ಸ್ಟೇಷನ್ ನಿಂದ ನೇರ ಚಾಮುಂಡಿ ಬೆಟ್ಟಕ್ಕೆ ಹೆಚ್ಚಿನ ಸಂಖ್ಯೆ ಬಸ್ ವ್ಯವಸ್ಥೆಯನ್ನು ಮಾಡಬೇಕು ಎಂದು ತಿಳಿಸಿದರು. ಹೊಸವರ್ಷದ ದಿನದಂದು ಸಾರ್ವಜನಿಕರಿಗೆ ಬೆಳಗ್ಗೆ 6.30ರಿಂದ ತಾವರೆಕೆರೆ ಗೇಟ್ ತೆರೆಯಲಾಗಿದ್ದು, ಭಕ್ತರು ಪಾರ್ಕಿಂಗ್ ಸ್ಥಳದಿಂದಲೇ ಸರದಿಯಾಗಿ ದೇವಸ್ಥಾನಕ್ಕೆ ಆಗಮಿಸಬೇಕು ಎಂದು ಮಾಹಿತಿ ನೀಡಿದರು.

ಜಿಪಂ ಸಭಾಂಗಣದಲ್ಲಿ ನಡೆದ ಚಾಮುಂಡಿಬೆಟ್ಟದ ಸೌಲಭ್ಯ ಕಲ್ಪಿಸುವ ಕುರಿತ ಸಭೆಯಲ್ಲಿ ಜಿಲ್ಲಾಧಿಕಾರಿ ಲಕ್ಷ್ಮಿಕಾಂತ ರೆಡ್ಡಿ ಮಾತನಾಡಿದರು.

ಹೊಸ ವರ್ಷದಂದು ಹೆಚ್ಚಿನ ಸಂಖ್ಯೆ ಭಕ್ತಾದಿಗಳು ಆಗಮಿಸಲಿದ್ದು ಕಸ ಬೀಳುವ ಪ್ರಮಾಣ ಹೆಚ್ಚಾಗಿರುತ್ತದೆ. ಹಾಗಾಗಿ ಒಂದು ದಿನದ ಮಟ್ಟಿಗೆ ಪಾಲಿಕೆಯ ವತಿಯಿಂದ 10 ಜನ ಪೌರಕಾರ್ಮಿಕರ ಜತೆ ಕಾಂಪ್ಯಾಕ್ಟ್ ವಾಹನ ನಿಯೋಜಿಸಬೇಕು. ಬೆಟ್ಟಕ್ಕೆ ಮೆಟ್ಟಿಲುಗಳ ಮೂಲಕ ಹತ್ತುವ ಪಾದದ ಬಳಿ ತಾತ್ಕಾಲಿಕ ಮೊಬೈಲ್ ಟಾಯ್ಲೆಟ್ ಸ್ಥಾಪಿಸುವಂತೆ ಸೂಚಿಸಿದರು. ದಾಸೋಹ ಭವನದಲ್ಲಿ ಉಚಿತ ಅನ್ನದಾಸೋಹ ವ್ಯವಸ್ಥೆ ಕಲ್ಪಿಸುವವರು ಹಿಂದಿನ ದಿನವೇ ಟ್ಯಾಂಕರ್ ನೀರಿನ ವ್ಯವಸ್ಥೆ ಮಾಡಿ ಇಡೀ ದಿನ ಕುಡಿವ ನೀರಿನ ಪೂರೈಕೆ ಮಾಡಬೇಕು. ಈಗಾಗಲೇ ಒಂದು ಆಂಬುಲೆನ್ಸ್ ವ್ಯವಸ್ಥೆ ಇದ್ದು ಹೆಚ್ಚುವರಿಗೆ ಮತ್ತೊಂದು ಆಂಬುಲೆನ್ಸ್ ನುರಿತ ವೈದ್ಯರು, ಚಾಲಕ ಹಾಗೂ ಅಗತ್ಯ ಸಿಬ್ಬಂದಿ ನಿಯೋಜಿಸಬೇಕು ಎಂದು ಆರೋಗ್ಯ ಇಲಾಖೆ ಅಧಿಕಾರಿಗಳಿಗೆ ತಿಳಿಸಿದರು.

ಪ್ರಸಾದದ ಗುಣಮಟ್ಟವನ್ನು ಅಧಿಕಾರಿಗಳು ಪರೀಕ್ಷಿಸಿ ಪ್ರಮಾಣ ಪತ್ರವನ್ನು ನೀಡಬೇಕು ಎಂದು ತಿಳಿಸಿದರು.

ಸಭೆಯಲ್ಲಿ ಚಾಮುಂಡಿಬೆಟ್ಟ ಪ್ರಾಧಿಕಾರದ ಕಾರ್ಯದರ್ಶಿ ರೂಪಾ, ಜಿಲ್ಲಾ ಮಟ್ಟದ ಅಧಿಕಾರಿಗಳು ಉಪಸ್ಥಿತರಿದ್ದರು.

IN THE COURT OF THE CIVIL JUDGE AND J.M.F.C. AT KORATAGERE
C.Mis.No.400/2024

Petitioners: 1. Neelamma W/o Shivanna Aged about 45 years, 2. Shivanna S/o late Lakkanna Aged about 51years, 3. Rakesh DS S/O Shivanna Soorenhalli village, C N Durga hobli Koratagere tq.

V/S

Respondent: Deputy TAHSILDAR, Registrar of Birth and Death, Koratagere Taluk. - C N Durga.

PUBLIC NOTIFICATION

Petitioner have filed the above petition to obtain the death certificates petitioner 1st 1st petitioner grand father by name UDEDARAMAIAH S/O LATE SIDDAPPA DIED ON 08-10-1996 AND 1ST PETITIONER MOTHER AND FATHER BY NAME PARVATAHAMMA W/0 LINGAPPA AND LINGAPPA S/O SIDDAPPA DIED ON 14-06-1995 AND 11-05-1994 PETITIONER HOUSE Soorenhalli VILLAGE C N DURGA HOBLI KORATAGERE TQ, Is hereby notify that whoever has interest or objection to obtain the death certificates. there are any other legal heirs and there, they are hereby summoned to appear in the above court in persons or by pleader on 01/02/2025 at 11.00 AM. to answer the same, failing which the petition will be disposed off ex-parte.

Given under my hand and the seal of the Court on this day 12 day of 12 2024.

By the order of Court
Shirastedar,
Civil Judge & JMFC AT KORATAGERE.

For Petitioner Advocate AND Notary
S.K MADHUSUDAN BA L,LB,
koratagere.

IN THE COURT OF THE CIVIL JUDGE AND J.M.F.C. AT KORATAGERE
C.Mis No: 389/2024

PETITIONER : Venkatachalaiah S/o Late Thimmarayappa Aged about 66 years, R/o Bhaktharahalli Village, Holavanahalli Hobli, Koratagere Taluk, Tumakuru Dist.

V/s

RESPONDENT : Deputy Tahasildar, Nada Kacheri, Holavanahalli Hobli, Koratagere Taluk, Tumakuru Dist.

PUBLIC NOTIFICATION

Whereas the petitioner have filed the above petition to obtain the death certificate of the petitioner Grand-father by name Gangappa S/o Late Venkataravanappa died on 17-04-1988 at Bhaktharahalli Village, Holavanahalli Hobli, Koratagere Taluk, Tumakuru Dist. If anybody has any objection or right with respect to the above said fact and petition may filed objection in the above said case by personally or by counsel. The case is posted 18-01-2025 at 11-00 a.m. Otherwise the said matter will be disposed accordance with law.

Given under my hand and the seal of the court on this 4th day of December 2024 at Koratagere.

By Order of the Court
Sheristedar
Civil Judge and JMFC Court
Koratagere

Advocate for petitioner:
B.H. Nagendrappa,
Koratagere.

ಮಂತ್ರಮಾಂಗಲ್ಯಕೊಟ್ಟವರು

ಚಾಮರಾಜನಗರ: ಇಡೀ ಜಗತ್ತಿಗೆ ವಿಶ್ವ ಮಾನವ ಸಂದೇಶ ಸಾರಿದ ರಾಷ್ಟ್ರಕವಿ ಕುವೆಂಪು ಅವರ ಸಾಹಿತ್ಯದ ಪರಿಕಲ್ಪನೆ ಜೀವನದಲ್ಲಿ ಪ್ರತಿಯೊಬ್ಬರೂ ಅಳವಡಿಸಿಕೊಂಡರೆ ಉತ್ತಮ ಸಮಾಜ ನಿರ್ಮಾಣ ಸಾಧ್ಯ ಎಂದು ಮೈಸೂರು ರಂಗಾಯಣದ ಅರಸೀಕೆರೆ ಯೋಗಾನಂದ ಹೇಳಿದರು.

ನಗರದ ರೋಟರಿ ಭವನದಲ್ಲಿ ಎದ್ದೇಳು ಕರ್ನಾಟಕ, ಪುನರ್ಜಿತ್ ನಾಗವಳ್ಳಿ, ಶಾಂತಲಾ ಕಲಾವಿದರು, ರೋಟರಿ ಸಂಸ್ಥೆ ಸಹಯೋಗದಲ್ಲಿ ನಡೆದ ಕುವೆಂಪು ಜನ್ಮದಿನಾಚರಣೆ ವಿಶ್ವಮಾನವ ದಿನ ಕಾರ್ಯಕ್ರಮದಲ್ಲಿ ಅವರು ಮಾತನಾಡಿದರು.

ಕುವೆಂಪು ಒಬ್ಬ ಶ್ರೇಷ್ಠ ಕವಿ. ಅವರು ತಮ್ಮ ಆಲೋಚನೆಗಳನ್ನು ಕೃತಿಗಳ ಮೂಲಕ ಸಮಾಜಕ್ಕೆ ನೀಡಿದ್ದು, ಅವರ ಈ ಬರಹಗಳು ಹಲವಾರು ಸಾಮಾಜಿಕ ಸುಧಾರಣೆ ತಂದಿದೆ. ದುಂದುವೆಚ್ಚದ ಮದುವೆ ತಡೆಯುವ ಸಲುವಾಗಿ ಪ್ರಪಂಚಕ್ಕೆ ಮಂತ್ರಮಾಂಗಲ್ಯವನ್ನು ಅವರು ಪರಿಚಯಿಸಿದ್ದಾರೆ. ಕುವೆಂಪು ರಚಿಸಿದ ನಾಡಗೀತೆಯನ್ನು ದಿನನಿತ್ಯ ಹಾಡುವ ಮೂಲಕ ಪ್ರತಿದಿನ ಅವರನ್ನು ನಾವು

ನೆನೆಯುತ್ತಿದ್ದೇವೆ. ಸಾಹಿತ್ಯ ಲೋಕದಲ್ಲಿ ಪ್ರಥಮ ಬಾರಿಗೆ ಜ್ಞಾನಪೀಠ ಪ್ರಶಸ್ತಿ ಕರುನಾಡಿಗೆ ತಂದುಕೊಟ್ಟ ಶ್ರೇಷ್ಠ ಕವಿಯಾಗಿದ್ದಾರೆ ಎಂದರು.

ಶಾಂತಲಾ ಕಲಾವಿದರ ಸಂಘದ ಕೆ. ವೆಂಕಟರಾಜು ಮಾತನಾಡಿ, ಕುವೆಂಪು ಬರೆದ ಎರಡು ಕಾದಂಬರಿಗಳಾದ 'ಕಾನೂರು ಸುಬ್ಬಮ್ಮ ಹೆಗ್ಗಡತಿ' ಮತ್ತು 'ಮಲೆಗಳಲ್ಲಿ ಮದುಮಗಳು' ಭಾರತೀಯ ಸಾಹಿತ್ಯ ಪ್ರಪಂಚದಲ್ಲೇ ಶ್ರೇಷ್ಠ ಕೃತಿಗಳೆಂಬ ಪ್ರಶಂಸೆಗೆ ಪಾತ್ರವಾಗಿವೆ ಎಂದರು.

ಮೆರವಣಿಗೆ: ಕುವೆಂಪು ಅವರ ಸಂದೇಶಗಳುಳ್ಳ ಭಿತ್ತಿಚಿತ್ರ ಹಿಡಿದು ಮೆರವಣಿಗೆ ನಡೆಯಿತು. ರೋಟರಿ ಅಧ್ಯಕ್ಷ ರಾಮಸಮುದ್ರ ನಾಗರಾ ಜು, ಪುನರ್ಜಿತ್ ಸಂಸ್ಥೆಯ ಆಡಳಿತಾಧಿಕಾರಿ ವೀರಭದ್ರನಾಯಕ ಇದ್ದರು.

ತ್ರಿವೇಣಿ ಸಂಗಮದ ಕುಂಭ ಮೇಳ: ಸ್ಥಳ ಪರಿಶೀಲನೆ

ತಿ.ನರಸೀಪುರ: ತಿರಮಕೂಡಲಿನ ತ್ರಿವೇಣಿ ಸಂಗಮದಲ್ಲಿ ಫೆ.10,11 ಮತ್ತು 12 ರಂದು ನಡೆಯಲಿರುವ ಕುಂಭಮೇಳ ಮಹೋತ್ಸವಕ್ಕಾಗಿ ಜಿಲ್ಲಾಧಿಕಾರಿ ಲಕ್ಷ್ಮೀ ಕಾಂತರೆಡ್ಡಿ ಅವರು ಸ್ಥಳ ಪರಿಶೀಲನೆ ನಡೆಸಿದರು.

ಕಾಶಿಗಿಂತಲೂ ಗುಲಗಂಜಿ ಗಾತ್ರದಲ್ಲಿ ಹೆಚ್ಚಿರುವ ತಿರುಮಕೂಡಲು ಕ್ಷೇತ್ರದಲ್ಲಿ ಮೂರು ವರ್ಷಕ್ಕೊಮ್ಮೆ ಕುಂಭಮೇಳದ ಜಾತ್ರಾ ಮಹೋತ್ಸವ ನಡೆಯುತ್ತಿದ್ದು, ಈ ವರ್ಷವೂ ಕುಂಭ ಮೇಳ ಫೆ.10, 11, 12 ರಂದು ನಡೆಯುತ್ತಿದ್ದು ಡಿಸಿ ಸ್ಥಳ ಪರಿಶೀಲಿಸಿ, ಸಕಲ ಸಿದ್ಧತೆ ಕೈಗೊಳ್ಳುವಂತೆ ಅಧಿಕಾರಿಗಳಿಗೆ ಸೂಚಿಸಿದರು.

ನಂತರ ಮಾತನಾಡಿದ ಅವರು, ಅವಶ್ಯಕತೆ ಇರುವ ಕಡೆ ಸ್ನಾನ ಘಟ್ಟಗಳನ್ನು ನಿರ್ಮಿಸುವಂತೆ ಸಲಹೆ ನೀಡಿದರು. ಗಣ್ಯರು, ಸ್ಥಳೀಯ ಭಕ್ತರಿಗೆ ಪುಣ್ಯಸ್ನಾನ ಮಾಡಲು 1000–2000 ಜನರಿಗೆ ಅನುವಾಗುವಂತೆ ಸ್ನಾನಘಟ್ಟಗಳನ್ನು ನಿರ್ಮಿಸಲು ಸೂಚಿಸಿದರು. ನದಿನೀರು ಹೆಚ್ಚಿಗೆ ಇರುವುದರಿಂದ ಆಯಕಟ್ಟಿನ ಸ್ಥಳಗಳಲ್ಲಿ ಸ್ನಾನಘಟ್ಟಗಳನ್ನು ನಿರ್ಮಿಸಬೇಕು. ಕುಂಭಮೇಳದ ಪೂರ್ವ ತಯಾರಿಗೆ ಅಂದಾಜು ಪಟ್ಟಿಯನ್ನು ತಯಾರಿಸಿ 2 ದಿನದೊಳಗೆ ಸಲ್ಲಿಸುವಂತೆ ಡಿಸಿ ತಿಳಿಸಿದರು. ಹೆಚ್ಚುವರಿ ಮೆಟ್ಟಿಲುಗಳನ್ನು ನಿರ್ಮಿಸಿ ಭಕ್ತರ ಪುಣ್ಯಸ್ನಾನಕ್ಕೆ ತೊಂದರೆಯಾಗದಂತೆ ಕ್ರಮವಹಿಸಬೇಕು ಎಂದು ಸೂಚನೆ ನೀಡಿದರು.

ಕುಂಭಮೇಳಕ್ಕಾಗಿ ಜಿಲ್ಲಾಧಿಕಾರಿ ಲಕ್ಷ್ಮೀ ಕಾಂತರೆಡ್ಡಿ ಅವರು ಸ್ಥಳ ಪರಿಶೀಲನೆ ನಡೆಸಿದರು.

ಪ್ರತ್ಯೇಕ ಜಾಗ ಗುರುತಿಸಿ: ತ್ರಿವೇಣಿ ಸಂಗಮದಲ್ಲಿ ನೀರಿನ ಹರಿವು ಹೆಚ್ಚು ಇರುವುದರಿಂದ ನದಿಯ ಮಧ್ಯಭಾಗದಲ್ಲಿ ಹಿಂದಿನ ಕುಂಭಮೇಳದಂತೆ ಧಾರ್ಮಿಕ ಕಾರ್ಯ, ಯಾಗ, ಹೋಮ ಮತ್ತು ಹವನ ಕಾರ್ಯಗಳಿಗೆ ವೇದಿಕೆಗಳನ್ನು ನಿರ್ಮಿಸಲು ಸಾಧ್ಯವಾಗಲ್ಲ. ಸಮೀಪದಲ್ಲೇ ಪ್ರತ್ಯೇಕ ಸ್ಥಳವನ್ನು ಗುರುತಿಸಿ ಧಾರ್ಮಿಕ ಕಾರ್ಯಕ್ಕೆ ವೇದಿಕೆ, ಯಾಗ, ಹೋಮ ಮತ್ತು ಹವನಗಳಿಗೆ ಕ್ರಮವಹಿಸುವಂತೆ ಸೂಚಿಸಿದರು. ಜಿಲ್ಲಾ ಪೊಲೀಸ್ ವರಿಷ್ಠಾಧಿಕಾರಿ ವಿಷ್ಣುವರ್ಧನ್, ಉಪವಿಭಾಗಾಧಿಕಾರಿ ರಕ್ಷಿತ್, ಜಿಲ್ಲಾ ಕಾರ್ಯಪಾಲಕ ಅಭಿಯಂತರ ಜಿ. ರಾಜು, ತಹಸೀಲ್ದಾರ್ ಟಿ.ಎಸ್.ಸುರೇಶಾಚಾರ್, ಕಾವೇರಿ ನೀರಾವರಿ ನಿಗಮದ ಎಇಇ ಗಳಾದ ಎಸ್.ಮಂಜುನಾಥ್, ಶಾಂತಕು ಮಾರ್, ಮಾದೇಗೌಡನ ಹುಂಡಿ ಎಇ ಮಂಜು ನಾಥ್, ರವೀಂದ್ರ, ಡಿವೈಎಸ್ಪಿ ಜಿ. ಎಸ್. ರಘು, ವೃತ್ತ ನಿರೀಕ್ಷಕರಾದ ಮನೋಜಕುಮಾರ್, ಧನಂಜಯ್, ಜಿ ಪಂ ಇಂಜಿನಿಯರ್ ಚರಿತಾ, ಪಿಡಬ್ಲುಡಿ ಕಾರ್ಯಪಾಲಕ ಅಭಿಯಂತ ಸತೀಶ್ ಚಂದ್ರನ್ ಇದ್ದರು.

ಸಮಾಚಾರ ಸಣ್ಣದಲ್ಲ

ಕಾರು, ಆಟೋ, ಲಾರಿ ಅಪಘಾತ: ಒಬ್ಬ ಸಾವು

ನೆಲಮಂಗಲ: ಬೆಂಗಳೂರು - ತುಮಕೂರು ರಸ್ತೆಯಲ್ಲಿ ಒಂದೇ ಕುಟುಂಬದ ಆರು ಜನರನ್ನು ಬಲಿ ಪಡೆದ ಘಟನೆ ಮಾಸುವ ಮುನ್ನವೇ , ಮತ್ತೊಂದು ಸರಣಿ ಅಪಘಾತ ಸಂಭವಿಸಿದೆ. ಇಲ್ಲಿನ ಸೋಂಪುರ ಹೋಬಳಿಯ ರಾ.ಹೆದ್ದಾರಿ 48 ರ ಎಡೇಹಳ್ಳಿ ಬಳಿ ಸೋಮವಾರ ಬೆಳಗ್ಗೆ ಸರಣಿ ಅಪಘಾತ ಸಂಭವಿಸಿ,ಒಬ್ಬ ಸಾವನ್ನಪ್ಪಿದ್ದು, ಹಲವರು ಗಾಯಾಳುಗಳಾಗಿದ್ದಾರೆ. ತುಮಕೂರಿನಿಂದ-ಬೆಂಗಳೂರಿನ ಕಡೆಗೆ ಚಲಿಸುತ್ತಿದ್ದ ಪ್ಯಾಸೆಂಜರ್ ಆಟೋ ದಾಬಸ್ ಪೇಟೆ ಕೈಗಾರಿಕಾ ಪ್ರದೇಶದ ಹೆಬ್ಬಾಗಿಲಿನ ಬಳಿ ಆಟೋ ನಿಲ್ಲಿಸಿ ಪ್ರಯಾಣಿಕರನ್ನು ಇಳಿಸುವಾಗ, ಹಿಂಬದಿಯಿಂದ ವೇಗವಾಗಿ ಬಂದ ಕಾರು, ಆಟೋಗೆ ಗುದ್ದಿದೆ. ಆಟೋ ಮುಂದಿದ್ದ ಲಾರಿಗೆ ಡಿಕ್ಕಿಯಾಗಿ ಮೂರು ವಾಹನದ ಮಧ್ಯೆ ಸರಣಿ ಅಪಘಾತವಾಗಿದೆ. ಅಪಘಾತದಲ್ಲಿ ಸೆಕ್ಯೂರಿಟಿ ಕೆಲಸಗಾರ ನಿಡವಂದ ವಾಸಿಯಾಗಿದ್ದ ವೀರಣ್ಣ(55) ಸಾವುನ್ನಪ್ಪಿದ್ದು, ತಿಪ್ಪಗೊಂಡನಹಳ್ಳಿಯ ಸಿದ್ಧಾರ್ಥ ವೈದ್ಯಕೀಯ ಕಾಲೇಜಿನ ಎಂಬಿಬಿಎಸ್ ವಿದ್ಯಾರ್ಥಿ ನೂತನ್ ಮತ್ತು ಲಕ್ಷ್ಮಮ್ಮ ಎಂಬವರ ಸ್ಥಿತಿ ಗಂಭೀರವಾಗಿದೆ.

ಪ್ರಯಾಣಿಕರ ನರಳಾಟ: ಅಪಘಾತದಿಂದ ತೀವ್ರ ಗಾಯಗೊಂಡವರ ನರಳಾಟ ಕರುಳು ಹಿಂಡುವಂತಿತ್ತು. ಅವರನ್ನು ಸ್ಥಳೀಯರು ಆಸ್ಪತ್ರೆಗೆ ಕಳುಹಿಸಿಕೊಟ್ಟರು. ನೆಲಮಂಗಲ ಸಂಚಾರಿ ಪೊಲೀಸ್ ಠಾಣೆಯಲ್ಲಿ ಪ್ರಕರಣ ದಾಖಲಾಗಿದೆ.

ಬೀರೇಶ್ವರ ಸೊಸೈಟಿ ಶಾಖೆ ಉದ್ಘಾಟನೆ

ನೆಲಮಂಗಲ : ಉತ್ತಮ ಸಾಧನೆ ಮೆರೆದು ಕರ್ನಾಟಕ ಮತ್ತು ಮಹಾರಾಷ್ಟ್ರ ಗೋವಾ ರಾಜ್ಯಗಳ ಜನರ ಪ್ರೀತಿಗೆ ಪಾತ್ರವಾಗಿ ಜನಮನ್ನಣೆ ಪಡೆದಿರುವ ಬೀರೇಶ್ವರ ಕೋ ಆಪ್ ಕ್ರೆಡಿಟ್ ಸೊಸೈಟಿಯ ಸೇವೆ ಶ್ಲಾಘನೀಯ ಎಂದು ಡಾ. ಮಲಯ ಶಾಂತಮುನಿ ಶಿವಾಚಾರ್ಯ ಸ್ವಾಮೀಜಿ ಹೇಳಿದರು. ನಗರದ ಸುಭಾಷ್ ನಗರದಲ್ಲಿ ಬೀರೇಶ್ವರ ಕೋ ಆಪರೇಟಿವ್ ಸೊಸೈಟಿಯ 224ನೇ ಶಾಖೆ ಉದ್ಘಾಟನೆ ನೆರವೇರಿಸಿ ಮಾತನಾಡಿದರು. ಅಣ್ಣಾಸಾಹೇಬ್ ಶಂಕರ್ ಜೊಲ್ಲೆ ಹಾಗೂ ಶಶಿಕಲಾ ಜೊಲ್ಲೆ ಅವರ ಪರಿಶ್ರಮದಿಂದ ಈ ಸೊಸೈಟಿಯು ಇಂದು ರಾಜ್ಯದಲ್ಲಿ ಹೆಮ್ಮರವಾಗಿ ಬೆಳೆದಿದೆ ಎಂದರು. ಮಾಜಿ ಶಾಸಕ ಎಂ ವಿ ನಾಗರಾಜು, ನಗರಸಭೆ ಸದಸ್ಯರಾದ ಅಂಜನಮೂರ್ತಿ, ರಾಮಮೂರ್ತಿ, ಮುನಿರಾಜು, ಕೃಪಾನಂದ, ನೆಲಮಂಗಲ ಶಾಖೆ ಮ್ಯಾನೇಜರ್ ರಮೇಶ್ ಉಪಸ್ಥಿತರಿದ್ದರು.

ಗೆಜೆಟಿಯರ್
ಪ್ರತಿ ಮಂಗಳವಾರ
ಇದು ಅನುಕ್ಷಣದ ಆ್ಯಪ್

78 ಲಕ್ಷ ನಿವೃತ್ತರ ಹೋರಾಟ

ನಿವೃತ್ತ ನೌಕರರ ಕ್ಷೇಮಾಭಿವೃದ್ಧಿ ಟ್ರಸ್ಟ್‌ಗೆ ಎನ್‌ಎಸಿ ರಾಷ್ಟ್ರೀಯ ಅಧ್ಯಕ್ಷ ಚಾಲನೆ

ತುಮಕೂರು: ಪ್ರಧಾನಿ ಮತ್ತು ವಿತ್ತ ಸಚಿವರ ಜತೆ ಎರಡರೆಡು ಬಾರಿ ಚರ್ಚೆ ನಡೆಸಿದ್ದು,ಸುಪ್ರಿಂಕೋರ್ಟಿನ ಆದೇಶದಂತೆ ಕನಿಷ್ಠ 7500 ರೂ. ಮಾಸಿಕ ಪಿಂಚಿಣಿ ನೀಡುವ ಭರವಸೆ ನೀಡಿದ್ದಾರೆ. ಒಂದು ವೇಳೆ ಸರಕಾರ ಮಾತಿಗೆ ತಪ್ಪಿದರೆ, ದೇಶದ 78 ಲಕ್ಷ ನಿವೃತ್ತ ನೌಕರರು ತಮ್ಮ ಹಕ್ಕುಗಳಿಗಾಗಿ ಬೀದಿಗಿಳಿಯುವುದು ಅನಿವಾರ್ಯವಾಗಲಿದೆ ಎಂದು ಎನ್‌ಎಸಿ ರಾಷ್ಟ್ರೀಯ ಅಧ್ಯಕ್ಷರಾದ ಕಮಾಂಡರ್ ಅಶೋಕ್ ರಾವುತ್ ತಿಳಿಸಿದ್ದಾರೆ.

ನಗರದ ಕೊಲ್ಲಾಪುರದಮ್ಮ ಸಮುದಾಯ ಭವನದಲ್ಲಿ ಕರ್ನಾಟಕ ರಾಜ್ಯ ರಸ್ತೆ ಸಾರಿಗೆ ನಿಗಮ, ತುಮಕೂರು ವಿಭಾಗ, ನಿವೃತ್ತ ನೌಕರರ ಕ್ಷೇಮಾಭಿವೃದ್ಧಿ ಟ್ರಸ್ಟ್ , ವತಿಯಿಂದ ನಿವೃತ್ತ ನೌಕರರ ಕ್ಷೇಮಾಭಿವೃದ್ಧಿ ಟ್ರಸ್ಟ್ ಗೆ ಚಾಲನೆ ನೀಡಿ ಮಾತನಾಡಿದರು.

ತಮ್ಮ ಜೀವಿತಾವಧಿಯನ್ನು ಜನರ ಸೇವೆಗೆ ಮುಡಿಪಾಗಿಟ್ಟಿರುವ ನಾವು ಮಾಸಿಕ 800 ರೂ.ಗಳಿಂದ 1800 ರು.ವರೆಗೆ ಮಾತ್ರ ಪಿಂಚಿಣಿ ಪಡೆಯುತ್ತಿದ್ದು, ಇಂದಿನ ಬೆಲೆ ಹೆಚ್ಚಳದಲ್ಲಿ ಯಾವುದಕ್ಕೂ ಸಾಲದಾಗಿದೆ. ಹಾಗಾಗಿ ಸುಪ್ರಿಂಕೋರ್ಟಿನ ಆದೇಶದಂತೆ ಕನಿಷ್ಠ ಮಾಸಿಕ 7500 ರೂ. ಪಿಂಚಿಣಿ ಮತ್ತು ಡಿ.ಎ. ನೀಡಬೇಕೆಂಬುದು ನಮ್ಮ ಬೇಡಿಕೆಯಾಗಿದೆ ಎಂದರು.

ಸಾರಿಗೆ ವಿಭಾಗೀಯ ನಿಯಂತ್ರಣಾಧಿಕಾರಿ ಚಂದ್ರಶೇಖರ್ ಮಾತನಾಡಿ, ನಮ್ಮ ನಿಗಮದಲ್ಲಿ ನಿವೃತ್ತ ನೌಕರರಿಗೆ ವೇತನ ನೀಡುವುದಕ್ಕೆ ಪ್ರಥಮ ಆದ್ಯತೆ ನೀಡಲಾಗಿದೆ.ನಿವೃತ್ತ ನೌಕರರು ತಮ್ಮ ಕಷ್ಟ ಹೇಳಿಕೊಳ್ಳಲು ನಿವೃತ್ತ ನೌಕರರ ಕ್ಷೇಮಾಭಿವೃದ್ಧಿ ಟ್ರಸ್ಟ್ ಸ್ಥಾಪಿಸಿದ್ದು ಒಳ್ಳೆಯ ಬೆಳವಣಿಗೆ. ಎನ್.ಎ.ಎಸ್ ಜೊತೆ ಕೈಜೋಡಿಸಿ ನಿಮ್ಮ ಶಕ್ತಿ ಮತ್ತಷ್ಟು ಹೆಚ್ಚಿಸಿಕೊಂಡಿದ್ದೀರಿ. ಹಿಂಜರಿಕೆ ಬಿಟ್ಟು, ಬೇಡಿಕೆಗಳ ಈಡೇರಿಕೆಗೆ ಮುಂದಾಗಿ ಎಂದರು.

ಮಹಿಳಾ ಘಟಕದ ಅಧ್ಯಕ್ಷೆ ಶೋಬಾ ಅರಸ್, ಮುಖಂಡರಾದ ಸರೀತಾ ನಾರ್ಕೆಡ್,ಕಾನೂನು ಸಲಹೆಗಾರರಾದ ನಂಜುಂಡೇಗೌಡ, ಪ್ರಧಾನ ಕಾರ್ಯದರ್ಶಿ ಮಂಜುನಾಥ್, ನಿವೃತ್ತ ನೌಕರರ ಕ್ಷೇಮಾಭಿವೃದ್ಧಿ ಟ್ರಸ್ಟ ಅಧ್ಯಕ್ಷ ಭೀಮಾನಾಯಕ್ ಮಾತನಾಡಿದರು. ವೇದಿಕೆಯಲ್ಲಿ ಜಿಲ್ಲಾಧ್ಯಕ್ಷರಾದ ದೊಡ್ಡೇಗೌಡ,ಎಂ.ಎಲ್, ಉಮೇಶ್, ತುಳಿಸಿರಾಮ್,ನಾಗರಾಜು, ಎಂ.ಷಡಕ್ಷರಿ, ಶಿವಶಂಕರ್, ಉಮೇಶಕುಮಾರ್, ರಾಜಗೋಪಾಲ್, ರಾಜಶೇಖರ್, ಎಂ.ಎಸ್.ವೆಂಕಟನಾರಾಯಣ ಮತ್ತಿತರರು ಉಪಸ್ಥಿತರಿದ್ದರು.

ತುಮಕೂರಿನಲ್ಲಿ ನಿವೃತ್ತ ನೌಕರರ ಕ್ಷೇಮಾಭಿವೃದ್ಧಿ ಟ್ರಸ್ಟ್ ಗೆ ಚಾಲನೆ ನೀಡಲಾಯಿತು.

ಕನಿಷ್ಠ 7500 ರೂ. ಮಾಸಿಕ ಪಿಂಚಣಿ ನೀಡಲಿ

ಎನ್‌ಇಸಿ ಕರ್ನಾಟಕ ಅಧ್ಯಕ್ಷ ಜಿ.ಎಸ್.ಎಂ.ಸ್ವಾಮಿ ಮಾತನಾಡಿ, ಎನ್‌ಎಸಿ ದೇಶದ 19ಕ್ಕೂ ಹೆಚ್ಚು ರಾಜ್ಯಗಳಲ್ಲಿ ಕೆಲಸ ಮಾಡುತ್ತಿದ್ದು,ಪ್ರಧಾನಿ, ವಿತ್ತ ಸಚಿವರನ್ನು ಭೇಟಿ ಮಾಡಿ,ನಿವೃತ್ತ ನೌಕರರ ಸಮಸ್ಯೆ ಗಮನಕ್ಕೆ ತರಲಾಗಿದೆ. ಮಾಜಿ ಪ್ರಧಾನಿ ಮನಮೋಹನ್ ಸಿಂಗ್ ಕಾಲದಲ್ಲಿ ಜಾರಿಗೆ ಬಂದ ಇಪಿಎಸ್ -95 ಯೋಜನೆ ಪರಿಷ್ಕರಿಸಿ, ಸುಪ್ರಿಂಕೋರ್ಟಿನ ನಿರ್ದೇಶನದಂತೆ ಕನಿಷ್ಠ 7500 ರೂ. ಮಾಸಿಕ ಪಿಂಚಿಣಿ ನೀಡಬೇಕೆಂದು ಕಳೆದ 6 ವರ್ಷಗಳಿಂದ ಸತ್ಯಾಗ್ರಹ ನಡೆಸಲಾಗುತ್ತಿದೆ. ನಿವೃತ್ತ ನೌಕರರು ಎನ್ .ಎ.ಸಿ.ಗೆ ಸದಸ್ಯರಾಗುವ ಮೂಲಕ ನಮ್ಮ ಸಂಘಟನೆಯನ್ನು ಬಲಪಡಿಸಬೇಕೆಂದರು.

ಹಿರಿಯರಿಗೆ ನೋಡಿಕೊಳ್ಳಿ

ಅರಸೀಕೆರೆ: ಜಾತಿ ,ಮತ, ಧರ್ಮಗಳ ಭೇದವಿಲ್ಲದೇ ಎಲ್ಲರಿಗೂ ಶಿಕ್ಷಣ ನೀಡುವ ಕಾನೂನು ಕೂಡ ಮಾನವ ಹಕ್ಕುಗಳಲ್ಲಿ ಒಂದು. ಯಾವುದೇ ವರ್ಗಗಳಿದ್ದರೂ ಶಿಕ್ಷಣದಲ್ಲಿ ವಂಚಿತರಾಗಬಾರದು ಎಂದು ಸಿವಿಲ್ ನ್ಯಾಯಾಧೀಶರಾದ ಕಿರಣ್ ಕುಮಾರ್ ಡಿ ವಡಿಗೇರಿ ಹೇಳಿದರು.

ಬಸವರಾಜೇಂದ್ರ ಪ್ರೌಢಶಾಲೆಯಲ್ಲಿ ಆಯೋಜಿಸಲಾಗಿದ್ದ ಮಾನವ ಹಕ್ಕುಗಳ ದಿನಾಚರಣೆ ಮತ್ತು ಕಾನೂನು ಅರಿವು ಮತ್ತು ನೆರವು ಕಾರ್ಯಕ್ರಮ ಉದ್ಘಾಟಿಸಿ ಮಾತನಾಡಿದರು.

ಮೂಲಭೂತ ಸೌಲಭ್ಯಗಳ ವಂಚನೆ ಸೇರಿದಂತೆ ಶಿಕ್ಷಣ ಕ್ಷೇತ್ರಕ್ಕೂ ಅನ್ವಯಿಸುವಂತೆ ವಿಶ್ವಸಂಸ್ಥೆಯಿಂದ ಮಾನವ ಹಕ್ಕು ರೂಪಿಸಿ ಅನುಷ್ಠಾನಕ್ಕೆ ತರಲಾಯಿತು. ಜೀತದಾಳು ಮತ್ತು ವರ್ಣಬೇಧ ನೀತಿಗಳು ಇಡೀ ವಿಶ್ವದಲ್ಲಿ ಜಾರಿಯಲ್ಲಿತ್ತು. ವರ್ಣಬೇಧ ಪ್ರಭಾವನ್ನು ಬಳಸಿ ಜೀತದಾಳು ಪದ್ಧತಿಗೆ ಅಮೇರಿಕಾ, ಫ್ರಾನ್ಸ್ ದೇಶಗಳು ಸೇರಿ ದಕ್ಷಿಣ ಆಫ್ರಿಕಾದ ಖಂಡದ ಜನರನ್ನು ಬಳಸಲಾಗುತ್ತಿತ್ತು ಎಂದರು. ಮುಖ್ಯ ಶಿಕ್ಷಕ ಕೆ.ಆರ್ ದಯಾನಂದ ಮಾತನಾಡಿ, ಮಾನವ ಹಕ್ಕುಗಳ ಮೂಲಕ ಶಿಕ್ಷಣಕ್ಕೆ ಪ್ರತ್ಯೇಕ ಸ್ಥಾನವನ್ನು ನೀಡಿದ್ದು, ಪೋಷಕರು ನೀಡುವ ಆಸ್ತಿಗಿಂತ ಅವರು ಕೊಡಿಸುವ ಶಿಕ್ಷಣವೇ ಆಸ್ತಿಯಾಗಿದೆ. ಹಿರಿಯರನ್ನು ನೋಡಿಕೊಳ್ಳುವುದು ಮತ್ತು ಸೌಲಭ್ಯ ನೀಡುವುದು ಕೂಡ ಮಾನವ ಹಕ್ಕು. ವಿದ್ಯಾರ್ಥಿಗಳು ಕಲಿಕೆಯ ಜೊತೆ ಸಂವಿಧಾನ ಮತ್ತು ಕಾನೂನುಗಳ ಅರಿವು ಪಡೆಯಬೇಕು ಎಂದರು. ವಕೀಲರಾದ ಟಿ.ಟಿ ವಿರೂಪಾಕ್ಷ, ಸಿದ್ದಮಲ್ಲಪ್ಪ ಮತ್ತು ಜಮೀಲ್ ಪಾಷಾ ಇವರು ಮಾನವ ಹಕ್ಕುಗಳ ಬಗ್ಗೆ ಉಪನ್ಯಾಸ ನೀಡಿದರು. ಶಿಕ್ಷಣ ಸಂಯೋಜಕ ವೈ.ಸಿ ಮಲ್ಲೇಶ್, ಕಾರ್ಯಕ್ರಮ ಸಂಯೋಜಕ ಮುದ್ದುರಾಜ್ ಇದ್ದರು.

ಬಸವರಾಜೇಂದ್ರ ಪ್ರೌಢಶಾಲೆಯಲ್ಲಿ ಕಾನೂನು ಅರಿವು ಕಾರ್ಯಕ್ರಮ ನಡೆಯಿತು.

ರೈತರ ಹೋರಾಟ ಬೆಂಬಲಿಸಿ ಪ್ರತಿಭಟನೆ

ತಿ. ನರಸೀಪುರ: ಕೃಷಿ ಉತ್ಪನ್ನಗಳಿಗೆ ಕನಿಷ್ಠ ಬೆಂಬಲ ಬೆಲೆ ಖಾತ್ರಿ ಕಾನೂನು, ರೈತರ ಸಾಲ ಮನ್ನಾ ಮಾಡಬೇಕು, 60 ವರ್ಷ ತುಂಬಿದ ರೈತರಿಗೆ ಮಾಸಾಶನ ಎಂಬಿತ್ಯಾದಿ ಬೇಡಿಕೆ ಈಡೇರಿಕೆಗೆ ಒತ್ತಾಯಿಸಿ ದೆಹಲಿ ಗಡಿಯಲ್ಲಿ ಸತ್ಯಾಗ್ರಹ ನಡೆಸುತ್ತಿರುವ ಸಂಯುಕ್ತ ಕಿಸಾನ್ ಮೋರ್ಚಾ ಹೋರಾಟಕ್ಕೆ ರಾಜ್ಯ ರೈತ ಸಂಘಟನೆಗಳ ಒಕ್ಕೂಟ ಹಾಗೂ ರಾಜ್ಯ ಕಬ್ಬು ಬೆಳೆಗಾರರ ಸಂಘ ಬನ್ನೂರು ಗ್ರಾಮಾಂತರ ಘಟಕದ ಮುಖಂಡರು ಪ್ರತಿಭಟನೆ ನಡೆಸಿ ಬೆಂಬಲಿಸಿದರು.

ರಾಜ್ಯ ಸಂಘಟನಾ ಕಾರ್ಯದರ್ಶಿ ಅತ್ತಹಳ್ಳಿ ದೇವರಾಜ್ ಮಾತನಾಡಿ, ಕೇಂದ್ರದ ವಿರುದ್ಧ ವಿವಿಧ ಘೋಷಣೆ ಕೂಗಿದರು.

ದೇಶಾದ್ಯಂತ ಮೇಣದ ಬತ್ತಿ ಬೆಳಗಿಸಿ ಹೋರಾಟ ನಡೆಸಬೇಕೆಂದು ಕಿಸಾನ್ ಮೋರ್ಚಾದ ಮುಖಂಡರು ಕರೆ ನೀಡಿದ್ದರು. ರೈತರ ಹೋರಾಟಕ್ಕೆ ಜಯವಾಗಲಿ ಎಂದು ಪ್ರಾರ್ಥಿಸಿ ಮೇಣದ ಬತ್ತಿ ಬೆಳಗಿಸಲಾಗಿದೆ ಎಂದರು.

ಪ್ರತಿಭಟನೆಯಲ್ಲಿ ತಾಲೂಕು ಅಧ್ಯಕ್ಷ ಕುರುಬೂರು ಸಿದ್ದೇಶ್, ತಾಲೂಕು ಸಂಘಟನಾ ಕಾರ್ಯದರ್ಶಿ ಕುರು ಬೂರು ಪ್ರದೀಪ್, ಮುಖಂಡರಾದ ಅತ್ತಹಳ್ಳಿ ಸಿ.ಲಿಂಗಣ್ಣ, ಅರುಣ್ ಕುಮಾರ್, ಬನ್ನೂರು ಸೂರಿ, ನಂಜೇಗೌಡ, ಮೆಡಿಕಲ್ ಮಹೇಶ್,ನಂದಿ ಸ್ಟೋರ್ ನಟೇಶ್, ಹನುಮ ನಾಳು ಲೋಕೇಶ್ ರಾಮ,ಎ ಪಿ ನವೀನ್, ಶಿವರಾಜ್,ವಿನಯ್,ಚೇತನ್,ಮಹೇಶ್, ವರದರಾಜ್, ರಮೇಶ,ಕಾಳಪ್ಪ,ಹೊನ್ನಯ್ಯ,ರಾಚಾಚಾರಿ ಭಾಗವಹಿಸಿದ್ದರು.

ದೆಹಲಿಯಲ್ಲಿ ರೈತರ ಸಂಘಟನೆ ಒಕ್ಕೂಟ ಹಾಗೂ ರಾಜ್ಯ ಕಬ್ಬು ಬೆಳಗಾರರ ಸಂಘ ಬನ್ನೂರು ಗ್ರಾಮಾಂತರ ಮುಖಂಡರ ಪ್ರತಿಭಟನೆ.

ರಾಮನಗರ: ಆನೆ ಸೆರೆ ಕಾರ್ಯಾಚರಣೆ ಯಶಸ್ವಿ

ರಾಮನಗರ: ಜಿಲ್ಲೆಯಲ್ಲಿ ದಾಂಧಲೆ ಎಬ್ಬಿಸಿ, ರೈತರಿಗೆ ಉಪಟಳ ನೀಡುವುದರ ಜೊತೆಗೆ ಅರಣ್ಯ ಇಲಾಖೆಗೆ ತಲೆನೋವಾಗಿದ್ದ ಮಕ್ನಾ ಆನೆಯನ್ನು ಸೆರೆ ಹಿಡಿಯುವ ಮೂಲಕ ಅರಣ್ಯ ಇಲಾಖೆ ಆನೆ ಸೆರೆ ಕಾರ್ಯಾಚರಣೆಯನ್ನು ಯಶಸ್ವಿಯಾಗಿ ಪೂರ್ಣಗೊಳಿಸಿದೆ.

ಜಿಲ್ಲೆಯ ರೈತರು ಹಾಗೂ ಅರಣ್ಯ ಇಲಾಖೆಯ ನೆಮ್ಮದಿ ಕಸಿದು ಹಗಲು ರಾತ್ರಿ ಎನ್ನದೆ ತೀವ್ರ ಉಪಟಳ ನೀಡುತ್ತಿದ್ದ ನಾಲ್ಕು ಕಾಡಾನೆಗಳ ಪೈಕಿ ಎರಡು ಆನೆಗಳನ್ನು ಹಿಡಿಯಲು ಅರಣ್ಯ ಇಲಾಖೆ ಅನುಮತಿ ನೀಡಲಾಗಿತ್ತು. ನಂತರ ಡಿ.27 ರಂದು ಸೆರೆ ಕಾರ್ಯಾಚರಣೆಗೆ ಇಳಿದ ಸಾಕಾನೆಗಳ ತಂಡ ಕೆಲವೇ ಗಂಟೆಗಳಲ್ಲಿ ಟಸ್ಕರ್ ಆನೆ ಹಿಡಿಯಲಾಗಿತ್ತು.

ಚಿಕ್ಕಮಣ್ಣು ಗುಡ್ಡೆ ವ್ಯಾಪ್ತಿಯ ತಿಮ್ಮೇಗೌಡನದೊಡ್ಡಿ ಬಳಿ ಸುಮಾರು 46 ವರ್ಷ ಪ್ರಾಯದ ಗಂಡಾನೆಯನ್ನು ಭೀಮ, ಏಕಲವ್ಯ,ಧನಂಜಯ, ನೇತೃತ್ವದ ಪಳಗಿದ ಸಾಕಾನೆ ತಂಡ ಹಾಗೂ ಅರಣ್ಯ ಇಲಾಖಾ ಸಿಬ್ಬಂದಿಗಳು ಸೆರೆ ಹಿಡಿದ್ದಿದ್ದಾರೆ.

ಒಮ್ಮೆ ಅರಣ್ಯ ಇಲಾಖೆಗೆ ಸೆರೆಸಿಕ್ಕಿ ಬಳಿಕ ಮತ್ತೇ ಸ್ವಸ್ಥಾನಕ್ಕೆ ಮರಳಿದ್ದ ಮಕ್ನಾ, ಟಸ್ಕರ್ ಜೊತೆ ಸೇರಿ ಸಾಕಷ್ಟು ದಾಂಧಲೆ ಎಬ್ಬಿಸುತ್ತಿತ್ತು.

ಆನೆಸೆರೆ ಕಾರ್ಯಾಚರಣೆಯಲ್ಲಿ ಸೆರೆ ಸಿಕ್ಕ ಮಕ್ನಾ ಹೆಸರಿನ ಆನೆ.

ರೈತರಿಗೆ ಉಪಟಳ ನೀಡುತ್ತಿದ್ದ ನಾಲ್ಕು ಕಾಡಾನೆಗಳ ಪೈಕಿ ಮಕ್ನಾ ಹಾಗೂ ಟಸ್ಕರ್ ಹೆಸರಿನ ಆನೆಗಳನ್ನು ಸೆರೆ ಹಿಡಿದಿರುವುದು ಸಂತಸದ ಸಂಗತಿ. ಸದ್ಯಕ್ಕೆ ಎರಡು ಆನೆಗಳನ್ನು ಸೆರೆ ಹಿಡಿಯಲು ಮಾತ್ರ ಅನುಮತಿ ದೊರೆತಿದ್ದು, ಮುಂದಿನ ದಿನಗಳಲ್ಲಿ ಮತ್ತೆರಡು ಆನೆಗಳ ಸೆರೆಗೆ ಅನುಮತಿ ಪಡೆಯಲು ಪ್ರಯತ್ನಿಸಲಾಗುವುದು.
-ಸಿ.ಪಿ.ಯೋಗೇಶ್ವರ್, ಶಾಸಕರು, ಚನ್ನಪಟ್ಟಣ.

ಕೆಂಪಿಕಟ್ಟೆಯಲ್ಲಿ ಪತ್ತೆ: ಆರು ಸಾಕಾನೆಗಳ ತಂಡ ತಾಲೂಕಿಗೆ ಬಂದಿಳಿದು ಕೆಂಗಲ್ ಬಳಿ ಪೂಜೆ ಸಲ್ಲಿಸಿ ಚಿಕ್ಕಮಣ್ಣುಗುಡ್ಡೆ ಪ್ರದೇಶದಲ್ಲಿ ಕಾರ್ಯಾಚರಣೆ ಆರಂಭಿಸಿದ ಬಳಿಕ ತಿಮ್ಮೇಗೌಡನದೊಡ್ಡಿ ಬಳಿ ಪತ್ತೆಯಾದ ಒಂಟಿಸಲಗ ಟಸ್ಕರ್ ಆನೆಯನ್ನು ಸೆರೆ ಹಿಡಿದು ಮತ್ತಿಗೋಡು ಆನೆ ಶಿಬಿರಕ್ಕೆ ಸ್ಥಳಾಂತರಿಸಿದರು.

ಡಿಎಫ್‌ಒ ರಾಮಕೃಷ್ಣ, ಆರ್‌ಎಫ್‌ಒ ಮಲ್ಲೇಶ್ ನೇತೃತ್ವದ ಕಾರ್ಯಾಚರಣೆಯಲ್ಲಿ ಪಶುವೈದ್ಯಾಧಿಕಾರಿಗಳು, ಎಲಿಫೆಂಟ್ ಫೋರ್ಸ್ ತಂಡ ಹಾಗೂ ಸುಮಾರು 70 ಮಂದಿ ಸಿಬ್ಬಂದಿ, ಅಧಿಕಾರಿಗಳು ಪಾಲ್ಗೊಂಡಿದ್ದರು.

ಜಾನಪದ ಕಲೆ, ಸಂಸ್ಕೃತಿ ಉಳಿಸಿ ಬೆಳೆಸೋಣ

ಕೋಲಾರ: ಜನಪದ ಕಲಾವಿದರು ಕಲೆಯನ್ನು ಮತ್ತೊಬ್ಬರಿಕೆ ಕಲಿಸುವ ಮೂಲಕ ಜನಪದವನ್ನು ಉಳಿಸಿ ಬೆಳೆಸಬೇಕೆಂದು ಸುಗಟೂರು ಗ್ರಾಮ ಪಂಚಾಯತಿ ಅಧ್ಯಕ್ಷ ಭೂಪತಿಗೌಡ ಹೇಳಿದರು.

ಬೆಂಗಳೂರು ಕನ್ನಡ ಮತ್ತು ಸಂಸ್ಕೃತಿ ಇಲಾಖೆ, ಅಂಕತಟ್ಟಿ ಜೈ ಕರ್ನಾಟಕ ಮಾತೆ ಸಾಂಸ್ಕೃತಿಕ ಮತ್ತು ಕಲಾ ಭಜನೆ ಸಂಘದಿಂದ ಆಲೇರಿ ಚೌಡೇಶ್ವರಿ ದೇಗುಲದ ಆವರಣದಲ್ಲಿ ನಡೆದ ಜಿಲ್ಲಾ ಮಟ್ಟದ ಜಾನಪದ ಮೇಳ ಉದ್ಘಾಟಿಸಿ ಮಾತನಾಡಿದರು.

ಜಾಗತಿಕ ಯುಗದಲ್ಲಿ ಜನಪದ ಕಲೆಯನ್ನು ಮತ್ತೊಬ್ಬರಿಗೆ ಪರಿಚಯಿಸುವ ಮೂಲಕ ಅಳಿಯುತ್ತಿರುವ ಪುರಾತನ ನೆಲದ ಸಂಸ್ಕೃತಿಯನ್ನು ಮುಂದುವರೆಸಲು ಕಲಾವಿದರು ಮುಂದಾಗಬೇಕೆಂದರು.

ಕಲೆ ಯಾರ ಸ್ವತ್ತೂ ಅಲ್ಲ, ಅದು ಸಾಧಕನ ಸ್ವತ್ತಾಗಿದೆ. ಹಿಂದೆ ಬಾಯಿಂದ ಬಾಯಿಗೆ ಹರಡಿರುವ ಕಲೆ ಇದೀಗ ಮುದ್ರಣ ಮತ್ತು ಡಿಜಿಟಲ್ ವ್ಯವಸ್ಥೆ ತಲುಪಿರುವುದರಿಂದಾಗಿ ಹೆಚ್ಚು ಹೆಚ್ಚಾಗಿ ಜನಪದ ಕಲೆಯನ್ನು ಸಮಾಜಕ್ಕೆ ಪರಿಚಯಿಸುವ ಕೆಲಸ ಆಗಬೇಕಿದ್ದು ಕಲಾವಿದರು ಇದರ ಪರಿಚಾರಕರಾಗಿ ಕೆಲಸ ಮಾಡಬೇಕು. ಉತ್ತಮ ಸಮಾಜ ನಿರ್ಮಾಣ ಮಾಡುವಲ್ಲಿ ಜಾನಪದ ಕಲೆಗಳು ಅಗತ್ಯವಾಗಿದ್ದು ಯುವಜನತೆ ಈ ಬಗ್ಗೆ ಹೆಚ್ಚಿನ ಕಲಿಕೆಯನ್ನು ಮಾಡಬೇಕೆಂದು ಭೂಪತಿಗೌಡ ತಿಳಿಸಿದರು.

ಹಿರಿಯ ಕಲಾವಿದ ಟಿ.ಮುನಿರೆಡ್ಡಿ ಮಾತನಾಡಿ, ತತ್ವಪದ ಗಾಯನದ ಮೂಲಕ ಜನಪದ ಕಲೆಯನ್ನು ಸಭಿಕರಿಗೆ ಪರಿಚಯಿಸಿದರು. ಕಲಾ ಭಜನೆ ಸಂಘದ ಅಧ್ಯಕ್ಷ ಎಂ.ವೆಂಕಟಪ್ಪ, ಕಾರ್ಯ ನಿರ್ವಹಣಾಧಿಕಾರಿ ಎಂ.ಮಂಜುನಾಥ್, ಜಂಟಿ ಕಾರ್ಯದರ್ಶಿ ಹನುಮಾನ್, ಕನ್ನಡ ಮತ್ತು ಸಂಸ್ಕೃತಿ ಇಲಾಖೆ ಸಹಾಯಕ ನಿರ್ದೇಶಕಿ ಎನ್.ವಿಜಯಲಕ್ಷ್ಮಿ, ಗೋಪಮ್ಮ, ಸದಸ್ಯರಾದ ಗೋಪಾಲಕೃಷ್ಣ,ಕಲಾವಿದ ಎಸ್. ಮುನಿಯಪ್ಪ,ಎಂ.ಮುನಿಯಪ್ಪ, ದೇವಾಲಯದ ಸದಸ್ಯ ಎಂ.ಚೌಡೇಗೌಡ, ಆಲೇರಿ ಬೈರೆಡ್ಡಿ, ನಂಜುಂಡಗೌಡ ಇದ್ದರು.

ಕೋಲಾರದಲ್ಲಿ ನಡೆದ ಜಾನಪದ ಮೇಳವನ್ನು ಪಂಚಾಯತಿ ಅಧ್ಯಕ್ಷ ಭೂಪತಿಗೌಡ ಉದ್ಘಾಟಿಸಿದರು.

ಕಾರ್ಯದರ್ಶಿ ನಮ್ಮ ಕ್ಲಿನಿಕ್ ಪರಿಶೀಲನೆ

ಚಿಕ್ಕಬಳ್ಳಾಪುರ: ಜಿಲ್ಲಾ ಉಸ್ತುವಾರಿ ಕಾರ್ಯದರ್ಶಿಗಳಾದ ಎನ್. ಮಂಜುಳ ಅವರು ಸೋಮವಾರ ನಗರದ 22ನೇ ವಾರ್ಡ್ ನ ನಮ್ಮ ಕ್ಲಿನಿಕ್ ಗೆ ಭೇಟಿ ನೀಡಿ ಅಲ್ಲಿನ ಆರೋಗ್ಯ ಸೇವೆಗಳ ವಿವರವನ್ನು ಪರಿಶೀಲಿಸಿದರು. ಈ ವೇಳೆ ಕೇಂದ್ರಕ್ಕೆ ಆಗಮಿಸಿದ್ದ ರೋಗಿಗಳಿಂದ ಆರೋಗ್ಯ ಚಿಕಿತ್ಸೆಗಳ ಕುರಿತು ಚರ್ಚಿಸಿದರು.ಜಿಪಂ ಮುಖ್ಯ ಕಾರ್ಯನಿರ್ವಹಣಾಧಿಕಾರಿ ಪ್ರಕಾಶ್ ಜಿ.ಟಿ. ನಿಟ್ಟಾಲಿ, ಅಪರ ಜಿಲ್ಲಾಧಿಕಾರಿ ಡಾ. ಎನ್. ಭಾಸ್ಕರ್ ಹಾಗೂ ಆರೋಗ್ಯ ಇಲಾಖೆಯ ಅಧಿಕಾರಿಗಳು, ಸಿಬ್ಬಂದಿ ಇದ್ದರು.

ಆಗ್ನೇಯ ಕ್ಷೇತ್ರಕ್ಕೆ ಜೆಡಿಯು ಅಭ್ಯರ್ಥಿ ಡಾ.ಕೆ.ನಾಗರಾಜ್

ಕೋಲಾರ: ಮುಂಬರುವ 2026ರ ವಿಧಾನ ಪರಿಷತ್‌ಗೆ ಆಗ್ನೇಯ ಪದವೀಧರರ ಕ್ಷೇತ್ರದಿಂದ ನಡೆಯಲಿರುವ ಚುನಾವಣೆಯಲ್ಲಿಸಂಯುಕ್ತ ಜನತಾ ದಳ (ಜೆಡಿಯು) ಪಕ್ಷದ ಅಭ್ಯರ್ಥಿಯಾಗಿ ಕಲ್ಲಂಡೂರು ಡಾ.ಕೆ ನಾಗರಾಜ್ ಅವರನ್ನು ಆಯ್ಕೆ ಮಾಡಲಾಗಿದೆ. ಜೆಡಿಯು ರಾಜ್ಯ ಕಾರ್ಯಕಾರಣಿ ಸಭೆಯಲ್ಲಿ ಪಕ್ಷದ ರಾಜ್ಯಾಧ್ಯಕ್ಷ ಹಾಗೂ ಮಾಜಿ ಶಾಸಕ ಮಹಿಮ ಜೆ. ಪಾಟೀಲ್ ಘೋಷಣೆ ಮಾಡಿದ್ದಾರೆ. ಈಗಾಗಲೇ ಎರಡು ಬಾರಿ ಶಿಕ್ಷಕರ ಕ್ಷೇತ್ರದಿಂದ ಸ್ಪರ್ಧಿಸಿ ಕೆಲವೇ ಮತಗಳಿಂದ ಸೋತಿದ್ದಾರೆ. ಜೆಡಿಯು ರಾಜ್ಯ ಯುವ ಘಟಕದ ಅಧ್ಯಕ್ಷರಾಗಿರುವ ಡಾ.ಕೆ.ನಾಗರಾಜ್ ಪದವೀಧರರು ಮತ್ತು ಶಿಕ್ಷಕರ ಧ್ವನಿಯಾಗಿ ಸೇವೆ ಮಾಡುತ್ತಿದ್ದಾರೆ.

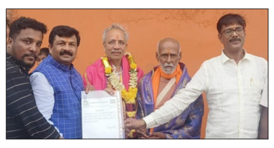

ಅರಣ್ಯ ಜಮೀನಿನ ಕೃಷಿಗೆ ಅಡಚಣೆ ಬೇಡ:ಡಿಸಿ

ಚಿಕ್ಕಬಳ್ಳಾಪುರ: ಶಿಡ್ಲಘಟ್ಟ ತಾಲೂಕಿನ ನೇರಳೆ ಮರದಹಳ್ಳಿ ಗ್ರಾಮದ ಸರ್ವೆ ನಂಬರ್ 103ರಲ್ಲಿನ ಮೀಸಲು ಅರಣ್ಯ ವ್ಯಾಪ್ತಿಯ ಖಾತೆದಾರ ರೈತರು ಜಮೀನಿನಲ್ಲಿ ಕೃಷಿ ಚಟುವಟಿಕೆಗಳನ್ನು ಕೈಗೊಳ್ಳಲು ಅಡಚಣೆ ಮಾಡಬಾರದು ಎಂದು ಜಿಲ್ಲಾಧಿಕಾರಿ ಪಿ.ಎನ್. ರವೀಂದ್ರ ಅಧಿಕಾರಿಗಳಿಗೆ ಸೂಚನೆ ನೀಡಿದರು.

ಸೋಮವಾ ಜಿಪಂ ಸಭಾಂಗಣದಲ್ಲಿ ನಡೆದ ಜಿಲ್ಲಾ ಜಾಗೃತಿ ಉಸ್ತುವಾರಿ ಸಮಿತಿ ಸಭೆಯ ಅಧ್ಯಕ್ಷತೆ ವಹಿಸಿ ಪ್ರಗತಿ ಪರಿಶೀಲನೆ ನಡೆಸಿ ವಿವಿಧ ಪ್ರಕರಣಗಳ ಕುರಿತು ಚರ್ಚೆ ಮಾಡಿ ಅವರು ಮಾತನಾಡಿದರು.

ಮೀಸಲು ಅರಣ್ಯದ ಒಳಗಡೆ ಇದ್ದಲ್ಲಿ ಅಂತಹ ಜಮೀನನ್ನು ಕಂದಾಯ ಮತ್ತು ಅರಣ್ಯ ಇಲಾಖೆ ಸಮಕ್ಷಮದಲ್ಲಿ ಜಂಟಿ ಸಮೀಕ್ಷೆ ನಡೆಸಿ ವರದಿ ಮಾಡಬೇಕು.ಇಂತಹ ಜಮೀನಿನಲ್ಲಿ ಕೃಷಿ ಚಟುವಟಿಕೆಗಳಲ್ಲಿ ತೊಡಗಿರುವ ರೈತರು ಹೆಚ್ಚಿನ ಆತಂಕಕ್ಕೆ ಒಳಗಾಗುವ ಅಗತ್ಯ ಇಲ್ಲ. ಅಕ್ಕ ಪಕ್ಕದ ಅರಣ್ಯದ ಜಮೀನನ್ನು ಒತ್ತುವರಿ ಮಾಡಬಾರದು ಎಂದು ಮನವಿ ಮಾಡಿದರು.

ಸಭೆಯಲ್ಲಿ ವಿವಿಧ ಗ್ರಾಮ ಪಂಚಾಯ್ತಿಗಳ ವ್ಯಾಪ್ತಿಯ ನಿವೇಶನ ರಹಿತರಿಗೆ ನಿವೇಶನ, ಸ್ಮಶಾನದ ವಿವಾದಗಳ ವಿಲೇ ಬಗ್ಗೆ, ವಿವಿಧ ಸಮುದಾಯ ಭವನಗಳ ಬಗ್ಗೆ , ಎಸ್ಸಿಎಸ್ಟಿ ದೌರ್ಜನ್ಯ ಪ್ರಕರಣಗಳ ಬಗ್ಗೆ ಅಧಿಕಾರಿಗಳಿಗೆ ಸೂಚನೆಗಳನ್ನು ನೀಡಲಾಯಿತು. ಸಭೆಯಲ್ಲಿ ಜಿಪಂ ಸಿಇಒ ಪ್ರಕಾಶ್ ಜಿ.ಟಿ. ನಿಟ್ಟಾಲಿ, ಎಸ್ಪಿ ಕುಶಲ್ ಚೌಕ್ಸೆ, ಎಡಿಸಿ ಡಾ. ಎನ್. ಭಾಸ್ಕರ್, ಸಮಾಜ ಕಲ್ಯಾಣ ಇಲಾಖೆಯ ಉಪನಿರ್ದೇಶಕ ತೇಜಾನಂದರೆಡ್ಡಿ ಉಪಸ್ಥಿತರಿದ್ದರು.

ಜಕಣಾಚಾರಿ ಸಂಸ್ಮರಣಾ ದಿನಾಚರಣೆ

ಚಿಕ್ಕಬಳ್ಳಾಪುರ: ಜಿಲ್ಲಾಡಳಿತದ ವತಿಯಿಂದ ವಿಶ್ವಕರ್ಮ ಅಮರ ಶಿಲ್ಪಿ ಜಕಣಾಚಾರಿಯವರ ಸಂಸ್ಮರಣಾ ದಿನಾಚರಣೆಯನ್ನು ಜನವರಿ 6 ರಂದು ನಗರದ ಡಾ. ಬಿ.ಆರ್ ಅಂಬೇಡ್ಕರ್ ಭವನದಲ್ಲಿ ಆಯೋಜಿಸಲಾಗಿದೆ.

ಪಲ್ಲಕ್ಕಿ ಉತ್ಸವ ಹಾಗೂ ಜಾನಪದ ಕಲಾ ತಂಡಗಳ ಮೆರವಣಿಗೆ ಕಾರ್ಯಕ್ರಮ ಹಮ್ಮಿಕೊಳ್ಳಲಾಗಿದೆ. ಉದ್ಘಾಟನೆ ಉಸ್ತುವಾರಿ ಸಚಿವರಾದ ಡಾ. ಎಂ.ಸಿ. ಸುಧಾಕರ್ ನೆರವೇರಿಸಲಿದ್ದಾರೆ.

ಕನ್ನಡ ಸಂಸ್ಕೃತಿ ಸಚಿವರಾದ ಶಿವರಾಜ್ ಎಸ್ ತಂಗಡಗಿ ಉಪಸ್ಥಿತಿ ನೆರವೇರಿಸಲಿದ್ದಾರೆ.

ಶಾಸಕರಾದ ಪಿ.ಇ. ಪ್ರದೀಪ್ ಈಶ್ವರ್ ಅಧ್ಯಕ್ಷತೆ ವಹಿಸಲಿದ್ದಾರೆ. ಅತಿಥಿಗಳಾಗಿ ಜಿಲ್ಲಾ ಪಂಚಾಯಿತಿ ಆಡಳಿತಾಧಿಕಾರಿಗಳಾದ ಡಾ. ಎನ್. ಮಂಜುಳ ಭಾಗವಹಿಸಲಿದ್ದಾರೆ.

ವಿಶೇಷ ಆಹ್ವಾನಿತರಾಗಿ ಕಟ್ಟಡ ಕಾರ್ಮಿಕ ಶಿಲ್ಪ ಕಲಾ ಕ್ಷೇಮಾಭಿವೃದ್ಧಿ ಸಂಘದ ಅಧ್ಯಕ್ಷ ಕೆ.ಬಿ ನಾಗರಾಜಾಚಾರ್ಯ ಭಾಗವಹಿಸಲಿದ್ದಾರೆ. ಸಮಾಜ ಸೇವಕರಾದ ಅನಿಲ್ ಕುಮಾರ್ ಉಪನ್ಯಾಸವನ್ನು ನೀಡಲಿದ್ದಾರೆ.

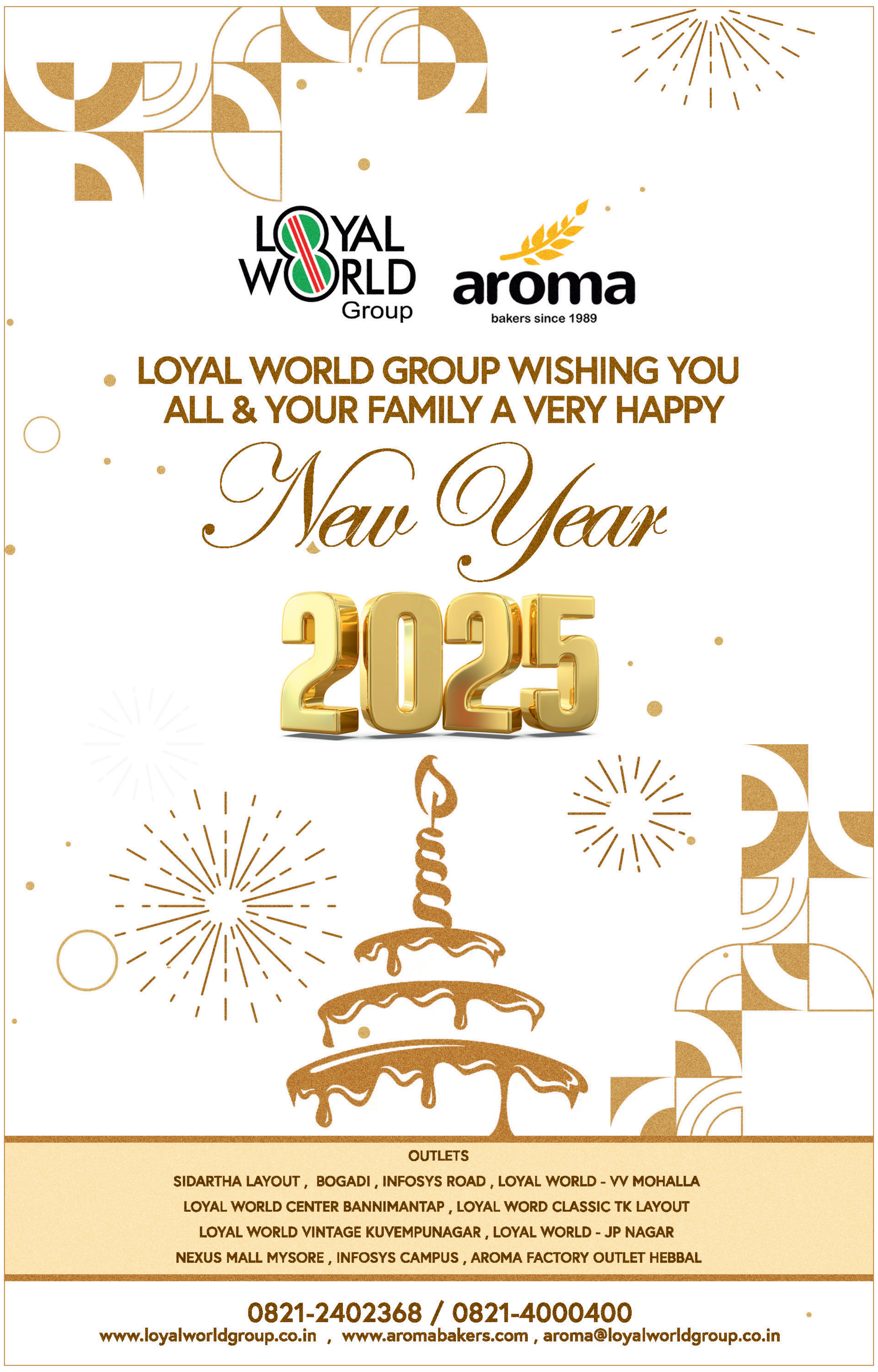

ಸಮಾಚಾರ ಸಣ್ಣದಲ್ಲ

ರಾಯರ ಮಠಕ್ಕೆ ಹರಿದುಬಂದ ಭಕ್ತಸಾಗರ

ರಾಯಚೂರು: ಸಾಲುಸಾಲು ರಜೆಗಳಿಂದಾಗಿ ಮಂತ್ರಾಲಯದ ಗುರು ರಾಘವೇಂದ್ರ ಸ್ವಾಮಿ ಮಠಕ್ಕೆ ಭಕ್ತಸಾಗರ ಹರಿದುಬಂದಿದೆ. ಕ್ರಿಸ್‌ಮಸ್ ರಜೆ, ಹೊಸ ವರ್ಷಾಚರಣೆಗೆ ದಿನಗಣನೆ, ಅಮಾವಾಸ್ಯೆ ಹಿನ್ನೆಲೆಯಲ್ಲಿ ರಾಯರ ಮಠದಲ್ಲಿ ಭಕ್ತರ ಸಂಖ್ಯೆ ಹೆಚ್ಚಾಗಿದೆ. ಸಾವಿರಾರು ಭಕ್ತರ ಭೇಟಿಯಿಂದ ರಾಯರ ಮಠ ತುಂಬಿ ತುಳುಕುತ್ತಿದ್ದು, ಮಠದ ವಸತಿಗೃಹಗಳಿಗೆ ಆನ್ ಲೈನ್ ಬುಕಿಂಗ್ ಸ್ಥಗಿತಗೊಳಿಸಲಾಗಿದೆ. ಕೇವಲ ಆಫ್‌ಲೈನ್ ಬುಕಿಂಗ್‌ಗೆ ಮಾತ್ರ ಅವಕಾಶ ನೀಡಲಾಗಿದ್ದು, ಭಕ್ತರು ಕೋಣೆಗಳಿಗಾಗಿ ಪರದಾಡುವ ಸ್ಥಿತಿ ನಿರ್ಮಾಣವಾಗಿದೆ.

ನಾಟಕ ಕಲಾವಿದ ನೇಣು ಬಿಗಿದು ಆತ್ಮಹತ್ಯೆ

ವಿಟ್ಲ: ವಿಟ್ಲ ಸಮೀಪದ ಅತಿಕಾರಬೈಲಿನ ನಾಟಕ ಕಲಾವಿದರೊಬ್ಬರು ಹಟ್ಟಿಯ ಪಕ್ಕಾಸಿಗೆ ನೇಣು ಬಿಗಿದು ಆತ್ಮಹತ್ಯೆ ಮಾಡಿಕೊಂಡ ಘಟನೆ ನಡೆದಿದೆ.

49 ವರ್ಷದ ವಿಠಲ ಪೂಜಾರಿ ಆತ್ಮಹತ್ಯೆಗೆ ಶರಣಾದವರು. ಯುವ ಕೇಸರಿ ಅತಿಕಾರಬೈಲು ಸಂಘಟನೆಯ ಅಧ್ಯಕ್ಷರಾಗಿ, ನಾಟಕ ಕಲಾವಿದರು ಮತ್ತು ಬಿಲ್ಲವ ಸಂಘದಲ್ಲಿ ತೊಡಗಿಸಿ ಕೊಂಡಿದ್ದ ಪೂಜಾರಿ, ಚಂದಳಿಕೆ ಶಾಲೆಯ ಎಸ್‌ಡಿಎಂಸಿ ಅಧ್ಯಕ್ಷರಾಗಿ, ಊರಿನ ಧಾರ್ಮಿಕ ಮತ್ತು ಸಾಮಾಜಿಕ ಕಾರ್ಯದಲ್ಲಿ ತಮ್ಮನ್ನು ತಾವು ತೊಡಗಿಸಿಕೊಂಡಿದ್ದರು. ವಿಠಲ ಪೂಜಾರಿ ಆತ್ಮಹತ್ಯೆಗೆ ಕಾರಣ ತಿಳಿದುಬಂದಿಲ್ಲ. ಮೃತರು ಪತ್ನಿ ಮತ್ತು ಇಬ್ಬರು ಮಕ್ಕಳನ್ನು ಅಗಲಿದ್ದಾರೆ.

ವಿರಾಮ
ಪ್ರತಿ ಭಾನುವಾರ

ಸಂಪುಟ ಸಭೆಗೆ ಸಜ್ಜಾದ ಮಹದೇಶ್ವರ ಬೆಟ್ಟ

ಜನವರಿ 3ನೇ ವಾರದಲ್ಲಿ ನಡೆಯಲಿರುವ ಸಚಿವ ಸಂಪುಟ ಸಭೆ । ಚಾಮರಾಜನಗರಕ್ಕೆ ವಿಶೇಷ ಪ್ಯಾಕೇಜ್ ಘೋಷಣೆಯ ಸಾಧ್ಯತೆ

ಬೆಂಗಳೂರು: ಚಾಮರಾಜನಗರ ಜಿಲ್ಲೆಗೆ ಹೋದರೆ ಮುಖ್ಯಮಂತ್ರಿ ಸ್ಥಾನ ಹೋಗುತ್ತದೆ ಎನ್ನುವ ಕಾರಣಕ್ಕೆ ಅದೆಷ್ಟೋ ಮುಖ್ಯಮಂತ್ರಿಗಳು ಚಾಮರಾಜನಗರಕ್ಕೆ ತೆರಳಲು ಹಿಂದೇಟು ಹಾಕುತ್ತಾರೆ. ಆದರೆ ಸಿಎಂ ಸಿದ್ದರಾಮಯ್ಯ ಅವರೀಗ, ಅದೇ ಜಿಲ್ಲೆಯಲ್ಲಿ ಸಚಿವ ಸಂಪುಟ ಸಭೆ ನಡೆಸುವ ಮಹತ್ವದ ತೀರ್ಮಾನ ಕೈಗೊಂಡಿದ್ದಾರೆ.

ಚಾಮರಾಜನಗರ ಜಿಲ್ಲೆಯ ಪ್ರಮುಖ ಪ್ರೇಕ್ಷಣೀಯ ಸ್ಥಳವಾಗಿರುವ ಮಲೆಮಹದೇಶ್ವರ ಬೆಟ್ಟದಲ್ಲಿ ಜನವರಿ ಮೂರನೇ ವಾರ ಸಚಿವ ಸಂಪುಟ ಸಭೆ ನಡೆಸಲು ಸರಕಾರ ತೀರ್ಮಾನಿಸಿದ್ದು, ಈಗಾಗಲೇ ಅಗತ್ಯ ಸಿದ್ಧತೆ ಆರಂಭಿಸಿದೆ. 2002ರಲ್ಲಿ ಎಸ್.ಎಂ. ಕೃಷ್ಣ ಅವರು ಬಿಳಿಗಿರಿರಂಗನ ಬೆಟ್ಟದಲ್ಲಿ ಸಚಿವ ಸಂಪುಟ ಸಭೆ ನಡೆಸಿದ್ದರು. ಬಳಿಕ ಜಿಲ್ಲೆಯಲ್ಲಿ ನಡೆಯುತ್ತಿರುವ ಎರಡನೇ ಸಚಿವ ಸಂಪುಟ ಸಭೆ ಇದಾಗಿದೆ.

ಮಲೆಮಹದೇಶ್ವರ ಬೆಟ್ಟದಲ್ಲಿ ನಡೆಯುತ್ತಿರುವ ಮೊದಲ ಸಚಿವ ಸಂಪುಟ ಸಭೆ ಇದಾಗಿರುವುದರಿಂದ, ಜಿಲ್ಲೆಯ ಉಸ್ತುವಾರಿ ಸಚಿವರ ನೇತೃತ್ವದಲ್ಲಿ ಈಗಾಗಲೇ ಭರದ ಸಿದ್ಧತೆ ಆರಂಭವಾಗಿದೆ. ಸಂಪುಟ ಸಭೆಯ ಬೆನ್ನಲ್ಲೇ, ಬೆಟ್ಟದಲ್ಲಿ ಮೂಲಸೌಕರ್ಯಕ್ಕೆ ಅಗತ್ಯ ಸಿದ್ಧತೆ ನಡೆಸಿಕೊಳ್ಳಲಾಗಿದೆ ಎಂದು ಮೂಲಗಳು ತಿಳಿಸಿವೆ. ಎಸ್.ಎಂ.ಕೃಷ್ಣ ಅವರ ಅಧ್ಯಕ್ಷತೆಯಲ್ಲಿ ನಡೆದ ಸಚಿವ ಸಂಪುಟ ಸಭೆಯಲ್ಲಿ ಸೋಲಿಗರು, ಗಿರಿಜನರಿಗೆ ಅನುಕೂಲವಾಗುವಂತಹ ಹಲವಾರು ವಿಚಾರಗಳನ್ನು ಪ್ರಸ್ತಾಪಿಸಲಾಗಿತ್ತು.

ಸಿಎಂಗೆ ಇಷ್ಟದ ಜಿಲ್ಲೆ

ಚಾಮರಾಜನಗರಕ್ಕೆ ತೆರಳಿದರೆ ಮುಖ್ಯಮಂತ್ರಿ ಸ್ಥಾನವನ್ನು ಕಳೆದುಕೊಳ್ಳುವ ಸಾಧ್ಯತೆಯಿದೆ ಎಂದು ಅನೇಕ ಮುಖ್ಯಮಂತ್ರಿಗಳು ಚಾಮರಾಜನಗರಕ್ಕೆ ತೆರಳಿಲ್ಲ. ಆದರೆ ಇದಕ್ಕೆ ವ್ಯತಿರಿಕ್ತ ಎನ್ನುವಂತೆ ಸಿದ್ದರಾಮಯ್ಯ ಅವರಿಗೆ ಚಾಮರಾಜನಗರದ ಬಗ್ಗೆ ವಿಶೇಷ ಒಲವು. ಮೊದಲ ಬಾರಿ ಹಾಗೂ ಎರಡನೇ ಬಾರಿಗೆ ಮುಖ್ಯಮಂತ್ರಿಯಾದಾಗಲೂ ಸಿದ್ದರಾಮಯ್ಯ ಅವರು ಹಲವು ಭಾರಿ ಚಾಮರಾಜನಗರಕ್ಕೆ ಭೇಟಿ ನೀಡುವ ಮೂಲಕ ಮೌಢ್ಯಕ್ಕೆ ತಿಲಾಂಜಲಿ ಹಾಡಿದ್ದರು.

ವಿಶೇಷ ಪ್ಯಾಕೇಜ್ ಸಾಧ್ಯತೆ

ಮೂಲಗಳ ಪ್ರಕಾರ ಚಾಮರಾಜನಗರ ಜಿಲ್ಲೆಗೆ ಈ ಸಚಿವ ಸಂಪುಟ ಸಭೆಯಲ್ಲಿ ವಿಶೇಷ ಪ್ಯಾಕೇಜ್ ಅನ್ನು ಘೋಷಣೆ ಮಾಡುವ ಸಾಧ್ಯತೆಯಿದೆ. ಈ ಸಂಬಂಧ ಈಗಾಗಲೇ ಜಿಲ್ಲೆಗೆ ಯಾವೆಲ್ಲ ಇಲಾಖೆಯಿಂದ ಯಾವೆಲ್ಲ ಯೋಜನೆಗಳಾಗ ಬೇಕು ಎನ್ನುವ ಬಗ್ಗೆ ಜಿಲ್ಲಾಡಳಿತ ವರದಿ ನೀಡಿದ್ದು, ಈ ವರದಿಯಲ್ಲಿರುವ ಹಲವು ಯೋಜನೆಗಳಿಗೆ ಸಂಪುಟದಲ್ಲಿ ಅಸ್ತು ಎನ್ನುವ ಸಾಧ್ಯತೆಯಿದೆ ಎಂದು ಮೂಲಗಳು ತಿಳಿಸಿವೆ.

ಜನವರಿ ಮೂರನೇ ವಾರದಲ್ಲಿ ಸಚಿವ ಸಂಪುಟ ಸಭೆಯನ್ನು ನಡೆಸಲು ಸರಕಾರ ತೀರ್ಮಾನಿಸಿದೆ. ಆದ್ದರಿಂದ ಬೆಟ್ಟದಲ್ಲಿ ಈಗಾಗಲೇ ಸಿದ್ಧತೆ ಆರಂಭವಾಗಿದೆ. ಸಂಪುಟ ಸಭೆಯ ಸ್ಥಳವನ್ನು ಇಡೀ ಜಿಲ್ಲೆಯ ವಿಶೇಷತೆ ಕಟ್ಟಿಕೊಡುವುದರೊಂದಿಗೆ, ಶಿಷ್ಟಾಚಾರಕ್ಕೂ ಯಾವುದೇ ಧಕ್ಕೆಯಾಗದ ರೀತಿಯಲ್ಲಿ ಸಿದ್ಧಪಡಿಸಲಾಗುವುದು. ಈ ಸಂಬಂಧ ಜಿಲ್ಲಾ ಉಸ್ತುವಾರಿ ಸಚಿವರು ಹಾಗೂ ಮುಖ್ಯಕಾರ್ಯದರ್ಶಿಗಳೊಂದಿಗೆ ನಿರಂತರ ಸಭೆಗಳು ನಡೆಯುತ್ತಿವೆ.

– ಶಿಲ್ಪಾ ನಾಗ್ ಚಾಮರಾಜನಗರ, ಜಿಲ್ಲಾಧಿಕಾರಿ

ರೈತರ ಋಣ ತೀರಿಸಲು ಬಂದಿದ್ದೇನೆ

ಭೂಸ್ವಾಧೀನ ವಿರುದ್ಧದ ಬೃಹತ್ ಸಮಾವೇಶದಲ್ಲಿ ಪ್ರಕಾಶ್ ರೈ ಭಾಗಿ

ಚಿಕ್ಕಬಳ್ಳಾಪುರ : ನಾನು ರೈತನಲ್ಲದಿದ್ದರೂ ಅವರ ಋಣ ನನ್ನ ಮೇಲಿರುವ ಕಾರಣ ಇಲ್ಲಿಗೆ ಬಂದಿದ್ದೇನೆ.ಕೆಲವರು ಬಾಯಿಚಪಲಕ್ಕೆ ರೈತ ದೇಶದ ಬೆನ್ನೆಲುಬು ಎನ್ನುತ್ತಾರೆ.ಅದೆಲ್ಲಾ ಸುಳ್ಳು.ನಿಜವೇ ಆಗಿದ್ದಿದ್ದರೆ ಭೂಸ್ವಾಧೀನ ಪ್ರಕ್ರಿಯೆ ಕೈಬಿಡಿ ಎಂದು ನ್ಯಾಯ ಕೇಳಿ ನಡೆಸುತ್ತಿರುವ ಹೋರಾಟಕ್ಕೆ ಒಂದು ಸಾವಿರ ದಿನ ಆಗುತ್ತಿರಲಿಲ್ಲ ಎಂದು ನಟ ಪ್ರಕಾಶ್ ರೈ ಬೇಸರ ವ್ಯಕ್ತಪಡಿಸಿದ್ದಾರೆ.

ದೇವನಹಳ್ಳಿ ತಾಲೂಕಿನ ಚನ್ನರಾಯಪಟ್ಟಣದಲ್ಲಿ 13 ಗ್ರಾಮಗಳ ರೈತರು ನಡೆಸುತ್ತಿರುವ ಭೂಸ್ವಾಧೀನ ವಿರೋಧಿ ಹೋರಾಟಕ್ಕೆ ಸೋಮವಾರಕ್ಕೆ ಒಂದು ಸಾವಿರ ದಿನ ತುಂಬಿದ ಹಿನ್ನೆಲೆಯಲ್ಲಿ ನಡೆದ ರೈತರ ಬೃಹತ್ ಸಮಾವೇಶದಲ್ಲಿ ಅವರು ಮಾತನಾಡಿದರು.

ಸಾವಿರ ದಿನಗಳ ಹೋರಾಟ ಸಣ್ಣದಲ್ಲ: ನಾನು ರೈತ ಅಲ್ಲ, ಆದರೆ ನನ್ನದೇ ಭೂಮಿಯಲ್ಲಿ ಸ್ವಲ್ಪ ಗಿಡಮರ ಬೆಳೆಸಿದ್ದೇನೆ; ಸಾವಿರ ದಿನಗಳ ಹೋರಾಟ ಸಣ್ಣದಲ್ಲ. ಈ ದೇಶದ ದೊಡ್ಡ ಕರ್ಮ ಮತ್ತು ಶಾಪವೆಂದರೆ, ಹಲವಾರು ವರ್ಷಗಳಿಂದ ರೈತರು ತಮ್ಮ ನ್ಯಾಯೋಚಿತ ಹಕ್ಕುಗಳಿಗಾಗಿ ಹೋರಾಡುತ್ತಿದ್ದಾರೆ. ರೈತರು ಈ ದೇಶದ ಬೆನ್ನಲುಬು ಎಂದು ಮಾತಿಗಷ್ಟೇ ಹೇಳುತ್ತಾರೆ. ಒಂದು ಸಾವಿರ ದಿನಗಳಿಂದ ಇಷ್ಟೆಲ್ಲಾ ಒತ್ತಾಯಿಸಿದರೂ, ಸರಕಾರಗಳು ಈವರೆಗೆ ನಿರ್ಧಾರ ಕೈಗೊಳ್ಳದಿರಲು ಯಾವ ಅಹಂಕಾರಣ..? ಎಲ್ಲ ಸರಕಾರಗಳು ಜನವಿರೋಧಿ ಹಾಗೂ ರೈತವಿರೋಧಿಯೇ ಆಗಿವೆ ಎಂದು ಪ್ರಕಾಶ್ ರೈ ಕುಟುಕಿದರು.

ನ್ಯಾ. ಮಾತನಾಡಿ, 140 ಕೋಟಿ ಜನಸಂಖ್ಯೆಯಲ್ಲಿ ಶೇ.50ರಷ್ಟು ಮಹಿಳೆಯರಿದ್ದಾರೆ. ಈ ಹೋರಾಟ ಗೆಲ್ಲಲೇಬೇಕಾದರೆ, ಮಹಿಳೆಯರು ಮುಂದಾಳತ್ವ ವಹಿಸಬೇಕು ಎಂದು 50ನೇ ದಿನ ಹೇಳಿದ್ದೆ. ಅದು ಇಂದು ಋಜುವಾತಾಗಿದೆ. ಭೂಮಿ ನಮ್ಮ ತಾಯಿ; ತಾಯಿಯನ್ನೇ ಕಬಳಿಸಲು ಹೊರಟಿರುವ ಸರಕಾರಗಳು ಉಳಿಯುವುದಿಲ್ಲ.

–ಗೋಪಾಲಗೌಡ ನ್ಯಾಯಮೂರ್ತಿ

ಓಟಿಗಾಗಿ ಮಾತ್ರ ರೈತ ಬೇಕಾ?: ಈ ದೇಶದಲ್ಲಿ ನಮಗೆ ಏನು ಬೇಕು ಎಂಬ ಬಗ್ಗೆ ನಾವೇ ಆರಿಸಿದವರನ್ನು ನಾವು ಕೇಳುವಂತಾಗಬೇಕು. ವಿಪರ್ಯಾಸವೆಂದರೆ ಆಡಳಿತ ವ್ಯವಸ್ಥೆ ನಮಗೆ ಏನು ಬೇಡವೋ ಅದನ್ನು ಮಾಡುತ್ತಿದ್ದಾರೆ. ಈಗಿರುವ ಕೇಂದ್ರ ಸರಕಾರ ಪಂಜಾಬ್ ಮತ್ತು ಹರಿಯಾಣದಲ್ಲಿ ರೈತ ವಿರೋಧಿಯಾಗಿದೆ. ಈ ಹೋರಾಟ ಶುರುವಾದಾಗ ಅಸ್ತಿತ್ವದಲ್ಲಿದ್ದ ಸರಕಾರ, ಇವರು ರೈತರೇ ಅಲ್ಲ ಎಂದು ಹೇಳಿತ್ತು. ಆಗ ಪ್ರತಿಪಕ್ಷದಲ್ಲಿದ್ದವರು ನಾವು ಅಧಿಕಾರಕ್ಕೆ ಬಂದರೆ ರೈತರ ಪರವಾಗಿರುತ್ತೇವೆ ಎಂದು ಹೇಳಿದ್ದರು. ಸಿದ್ದರಾಮಯ್ಯನವರು ಅಧಿಕಾರಕ್ಕೆ ಬಂದು ಒಂದೂವರೆ ವರ್ಷ ಆಗಿದೆ. ರೈತರು ಓಟು ಹಾಕುವುದಕ್ಕಷ್ಟೇ ಸೀಮಿತವಾಗಿ ದ್ದಾರೆಯೇ ಎಂದು ಸರಕಾರವನ್ನು ರೈ ಪ್ರಶ್ನಿಸಿದರು.

ಕೊಡಗು ಖಾಲಿ ಖಾಲಿ, ಇಲ್ಲ ಹೊಸ ವರ್ಷದ ಜಾಲಿ!

ಡಿಸೆಂಬರ್ ಒಂದು ತಿಂಗಳಲ್ಲಿ 7 ಲಕ್ಷ ಪ್ರವಾಸಿಗರು ಮಡಿಕೇರಿಗೆ । ವಾರದ ಮಧ್ಯೆ ಹೊಸವರ್ಷದ ಆಗಮನ, ಪ್ರವಾಸೋದ್ಯಮಕ್ಕೆ ತೊಡಕು

ಅನಿಲ್ ಎಚ್.ಟಿ., ಮಡಿಕೇರಿ

ಹೊಸ ವರ್ಷಾಚರಣೆಗೆ ಭರ್ತಿಯಾಗಲಿದೆ ಎಂದು ನಿರೀಕ್ಷೆ ಮೂಡಿಸಿದ್ದ ಸುಂದರ ತಾಣಗಳನ್ನು ಹೊಂದಿರುವ ಕೊಡಗು ಜಿಲ್ಲೆ ಪ್ರವಾಸಿಗರಿಲ್ಲದೇ ಬಿಕೋ ಎನ್ನುವಂತಾಗಿದೆ. ವಾರದ ಮಧ್ಯೆ ಹೊಸವರ್ಷ ಆಗಮಿಸುತ್ತಿದ್ದು ದೂರದೂರುಗಳಿಂದ ಕೊಡಗಿಗೆ ಪ್ರವಾಸಿಗರು ನಿರೀಕ್ಷಿಸಿದ ಸಂಖ್ಯೆಯಲ್ಲಿ ಬರುತ್ತಿಲ್ಲ.

ಕಳೆದ ಹಲವಾರು ವರ್ಷಗಳಿಂದ ಹೊಸವರ್ಷದ ಹಿಂದಿನ ದಿನ ಕೊಡಗು ಜಿಲ್ಲೆಗೆ ಸಾವಿರಾರು ಪ್ರವಾಸಿಗರು ಬರುತ್ತಿದ್ದರು. ಕೊಡಗಿನ ರೆಸಾರ್ಟ್, ಹೋಂ ಸ್ಟೇ, ಕಾಟೇಜ್, ಲಾಡ್ಜ್ ಗಳು ಭರ್ತಿಯಾಗಿ ಪ್ರವಾಸಿಗರು ಕೊಠಡಿಗಳಿಲ್ಲದೇ ಪರದಾಡುವ ಸ್ಥಿತಿ ಇರುತ್ತಿತ್ತು. ಆದರೆ ಈ ವರ್ಷ ಕೊಡಗಿನಲ್ಲಿ ಬಹುತೇಕ ರೆಸಾರ್ಟ್, ಕಾಟೇಜ್, ಹೋಂಸ್ಟೇ, ಲಾಡ್ಜ್ ಗಳು ಖಾಲಿಯಾಗಿಯೇ ಉಳಿದಿವೆ. ಹೆಚ್ಚಿನ ಪ್ರವಾಸಿಗರ ನಿರೀಕ್ಷೆಯಲ್ಲಿದ್ದ ಪ್ರವಾಸೋದ್ಯಮಿಗಳು ಕಂಗಾಲಾಗಿದ್ದಾರೆ.

ಪ್ರವಾಸಿಗರ ಕೊರತೆ, ಉದ್ಯಮಿಗಳು ಕಂಗಾಲು: ಜಿಲ್ಲಾ ಕೇಂದ್ರ ಮಡಿಕೇರಿ, ಕುಶಾಲನಗರ, ಗೋಣಿಕೊಪ್ಪಲು, ಸೋಮವಾರಪೇಟೆ ವ್ಯಾಪ್ತಿಯಲ್ಲಿ ಪ್ರವಾಸಿಗರ ಕೊರತೆ ಕಾಡುತ್ತಿದೆ. ಹೊಸವರ್ಷ ಕೊಡಗಿನಲ್ಲಿ ಸಂಭ್ರಮದಿಂದ ಆಚರಿಸಲು ದೂರದೂರುಗಳಿಂದ ಜನರು ಬರುತ್ತಾರೆ ಎಂಬ ನಿರೀಕ್ಷೆ ಹುಸಿಯಾಗಿದೆ. ತಮಿಳುನಾಡಿನಲ್ಲಿ ಜನವರಿ 5 ರವರೆಗೆ ರಜೆ ಇರುವುದರಿಂದಾಗಿ ಆ ರಾಜ್ಯದಿಂದ ಪ್ರವಾಸಿಗರು ಕೊಡಗಿಗೆ ಬರುತ್ತಿದ್ದಾರೆಯೇ ವಿನಾಃ ಬೆಂಗಳೂರು, ಮುಂಬೈ, ಆಂಧ್ರದ ಪ್ರವಾಸಿಗರು ಕಾಣುತ್ತಿಲ್ಲ.

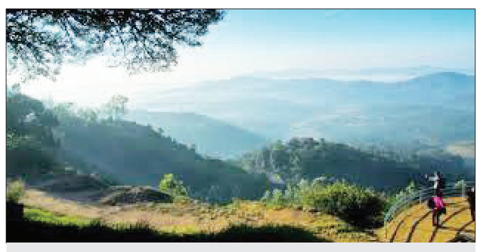

ನಿರೀಕ್ಷಿತ ವಹಿವಾಟಿಲ್ಲ

ಹೊಸ ವರ್ಷಾಚರಣೆಗೆ ವೈವಿಧ್ಯಮಯ ಕಾರ್ಯಕ್ರಮಗಳೊಂದಿಗೆ ಸಿದ್ಧತೆ ಕೈಗೊಂಡಿದ್ದ ಅನೇಕ ರೆಸಾರ್ಟ್‌ಗಳು, ಕಾಫಿತೋಟಗಳ ನಡುವಣ ಹೋಂ ಸ್ಟೇಗಳಲ್ಲಿ ಪ್ರವಾಸಿಗರ ಬುಕ್ಕಿಂಗ್ ಇಲ್ಲದೆ ಉದ್ಯಮಿಗಳು ಮಂಕಾಗಿದ್ದಾರೆ. ಕ್ರಿಸ್‌ಮಸ್ ದಿನಗಳಲ್ಲಿ ಬಂದಷ್ಟೂ ಪ್ರವಾಸಿಗರು ಹೊಸ ವರ್ಷಾಚರಣೆಗೆ ಬರಲಿಲ್ಲ ಎಂಬ ನೋವು ಪ್ರವಾಸೋದ್ಯಮಿಗಳದು. ಕೊಡಗಿನ ಪ್ರವಾಸೋದ್ಯಮಿಗಳ ಪಾಲಿಗೆ 2025 ನೇ ವರ್ಷ ನಿರೀಕ್ಷಿತ ವಹಿವಾಟಿಲ್ಲದ ಆತಂಕದಿಂದ ಪ್ರಾರಂಭವಾಗುವಂತಾಗಿದೆ..!

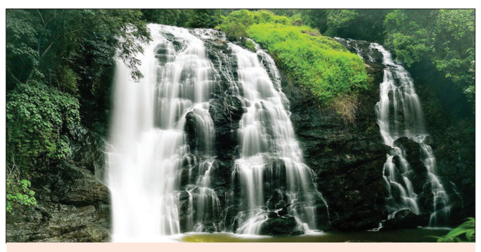

ಪ್ರವಾಸಿತಾಣಗಳೂ ಖಾಲಿ ಖಾಲಿ!

ಕೊಡಗು ಜಿಲ್ಲೆಯಲ್ಲಿ ರೆಸಾರ್ಟ್, ಲಾಡ್ಜ್ ಗಳಲ್ಲಿಯೇ 12 ಸಾವಿರದಷ್ಟು ಕೊಠಡಿಗಳಿವೆ. ಹೊಸ ವರ್ಷಕ್ಕೆ ಶೇ.40 ರಷ್ಟು ಕೋಣೆಗಳು ಮಾತ್ರ ಭರ್ತಿಯಾಗಿವೆ. ಹೋಂ ಸ್ಟೇಗಳಲ್ಲಿಯೂ ಇದೇ ಪರಿಸ್ಥಿತಿ. ಕೋವಿಡ್ ಲಾಕ್‌ಡೌನ್ ನಂತರ ಕೊಡಗು ಪ್ರವಾಸೋದ್ಯಮದಲ್ಲಿ ಚೇತರಿಕೆಯಾಗಲೇ ಇಲ್ಲ. ಹೊಸ ರೆಸಾರ್ಟ್‌ಗಳು ಪ್ರಾರಂಭವಾಗುತ್ತಿವೆಯಾದರೂ ನಿರೀಕ್ಷಿತ ವಹಿವಾಟಿಲ್ಲದೇ ಉದ್ಯಮಿಗಳು ನಿರಾಶೆಗೊಳಗಾಗಿದ್ದಾರೆ. ರಾಜಾಸೀಟ್, ಅಬ್ಬಿಫಾಲ್ಸ್ ಪ್ರವಾಸಿತಾಣಗಳೂ ಖಾಲಿ ಖಾಲಿ!

ಈ ಬಾರಿ ಕ್ರಿಸ್‌ಮಸ್ ಬುಧವಾರ ಬಂದಿದ್ದು, ಶುಕ್ರವಾರ ಮತ್ತು ಶನಿವಾರ ಸರಕಾರಿ ರಜೆ ಇದ್ದ ಕಾರಣ ಈ ಮೂರೂ ದಿನಗಳು ಅತ್ಯಧಿಕ ಸಂಖ್ಯೆಯಲ್ಲಿ ಪ್ರವಾಸಿಗರು ಕೊಡಗಿಗೆ ಭೇಟಿ ನೀಡಿದ್ದರು. ಈ ಕೊಡಗಿಗೆ ಭೇಟಿ ನೀಡಲು ಉದ್ದೇಶಿಸಿದ್ದ ಪ್ರವಾಸಿಗರು ಕಳೆದ ವಾರಾಂತ್ಯದಲ್ಲಿ ಆಗಮಿಸಿ ವಾಪಸ್ ಹೋಗಿದ್ದರಿಂದ ಪ್ರವಾಸಿಗರು ಹೊಸವರ್ಷಾಚರಣೆಗೆ ಬಂದಿಲ್ಲ.

ಜನವರಿ 2ರಿಂದ ರಾಜ್ಯವ್ಯಾಪಿ ಬಹುತೇಕ ಶಾಲಾ, ಕಾಲೇಜುಗಳು ಪ್ರಾರಂಭವಾಗುತ್ತಿರುವುದು, ಮಂಗಳವಾರ, ಬುಧವಾರವೂ ಐಟಿ ಸಂಸ್ಥೆಗಳೂ, ಸರಕಾರಿ ಕಚೇರಿಗಳಿಗೆ ಕೆಲಸದ ದಿನಗಳು. ಹೀಗಾಗಿ ನಗರ ಪ್ರದೇಶದ ಜನರು ತಾವಿರುವ ಸ್ಥಳದಲ್ಲೇ ಹೊಸವರ್ಷ ಆಚರಿಸಲು ಚಿಂತನೆ ನಡೆಸಿದ್ದಾರೆ.

ಡಿಸೆಂಬರ್‌ನಲ್ಲಿ ಅತ್ಯಧಿಕ ಸಂಖ್ಯೆ: ಅಕ್ಟೋಬರ್, ನವಂಬರ್ ನಲ್ಲಿ ಕೊಡಗು ಜಿಲ್ಲೆಗೆ ಪ್ರವಾಸಿಗರು ನಿರೀಕ್ಷಿತ ಸಂಖ್ಯೆಯಲ್ಲಿ ಬರಲೇ ಇಲ್ಲ.
ಹೀಗಾಗಿ ಕೊಡಗಿನ ಪ್ರವಾಸೋದ್ಯಮಕ್ಕೆ ಭಾರಿ ಪೆಟ್ಟು ಬಿದ್ದಿತ್ತು. ಡಿಸೆಂಬರ್ ಮೊದಲ ವಾರದಿಂದ ಡಿ.29 ರವರೆಗೆ ಅತ್ಯಧಿಕ ಸಂಖ್ಯೆ ಪ್ರವಾಸಿಗರು ಜಿಲ್ಲೆಗೆ ಭೇಟಿ ನೀಡಿದ್ದು, ಈ 1 ತಿಂಗಳಲ್ಲಿ ಅಂದಾಜು 7 ಲಕ್ಷ ಪ್ರವಾಸಿಗರು ಕೊಡಗಿಗೆ ಭೇಟಿ ನೀಡಿದ್ದಾರೆ. ಇದು ಸಾರ್ವಕಾಲಿಕ ದಾಖಲೆಯಾಗಿದ್ದು, ಕಳೆದ ವರ್ಷ ಡಿಸೆಂಬರ್ ನಲ್ಲಿ 3 ಲಕ್ಷ ಪ್ರವಾಸಿಗರು ಮಾತ್ರ ಭೇಟಿ ನೀಡಿದ್ದರು ಎಂದು ಕೊಡಗು ಹೋಟೆಲ್, ರೆಸಾರ್ಟ್, ರೆಸ್ಟೋರೆಂಟ್ ಸಂಘದ ಅಧ್ಯಕ್ಷ ಕುಂಡ್ಯೋಳಂಡ ದಿನೇಶ್ ಕಾರ್ಯಪ್ಪ ವಿಶ್ವವಾಣಿಗೆ ತಿಳಿಸಿದರು.

ಕರ್ನಾಟಕ ಸರ್ಕಾರ
ಆಯನೂರು ಉಪ ಅರಣ್ಯ ವಿಭಾಗ, ಶಿವಮೊಗ್ಗ.
ಸಂಖ್ಯೆ:ಸಅಸಂ/ಟೆಂಡರ್–ಕಾಂಪಾ/ಸಿಆರ್–2/24–25 ದಿ: 30.12.2024
ಅಲ್ಪಾವಧಿ ಇ–ಟೆಂಡರ್ ಪ್ರಕಟಣೆ
(ಇ–ಪ್ರಕ್ಯೂರ್‌ಮೆಂಟ್ ಪೋರ್ಟಲ್ ಮುಖಾಂತರ)
2024–25 ನೇ ಸಾಲಿನಲ್ಲಿ ವಿವಿಧ CAMPA (60 Others/NPV) ಲೆಕ್ಕಶೀರ್ಷಿಕೆಯಡಿ ಶಿವಮೊಗ್ಗ ಅರಣ್ಯ ವಿಭಾಗದ, ವಿವಿಧ ವಲಯಗಳ ವ್ಯಾಪ್ತಿಯಲ್ಲಿ ಬರುವ ಅರಣ್ಯ ಪ್ರದೇಶಗಳಲ್ಲಿ ಅನುಬಂಧದಲ್ಲಿ ನಮೂದಿಸಲಾದ "ಮುಂಗಡ ಕಾಮಗಾರಿ (ಸಸಿಗಳನ್ನು ಬೆಳೆಸುವುದು ಸೇರಿಸದಂತೆ)" ನಿರ್ವಹಿಸುವ ಕುರಿತು ಕರ್ನಾಟಕ ಸಾರ್ವಜನಿಕ ಸಂಗ್ರಹಣೆಯಲ್ಲಿ ಪಾರದರ್ಶಕತೆ ಅಧಿನಿಯಮ 2000ರ ಅನ್ವಯ 2024–25 ನೇ ಸಾಲಿಗೆ ಅರಣ್ಯ ಇಲಾಖೆಯಲ್ಲಿ ಅರಣ್ಯ ಗುತ್ತಿಗೆದಾರರಾಗಿ ನೊಂದಣಿಯಾಗಿರುವ ಹಾಗೂ ಅರಣ್ಯ ಇಲಾಖೆಯಲ್ಲಿ ವಿವಿಧ ಅಳತೆಯ ಸಸಿಗಳನ್ನು ಬೆಳೆಸುವುದು, ನೆಡುತೋಪು ಪೂರ್ವಭಾವಿ ಕಾಮಗಾರಿ ಹಾಗೂ ಟೆಂಡರಿಗಿಟ್ಟಿರುವ ಮಾದರಿಯ ಕಾಮಗಾರಿಗಳನ್ನು ನಿರ್ವಹಿಸಿ ಅನುಭವ ಹೊಂದಿರುವ ಹಾಗೂ ಕಾಮಗಾರಿ ನಿರ್ವಹಿಸುವ ವಲಯ ವ್ಯಾಪ್ತಿಯಲ್ಲಿ ಸಸ್ಯಕ್ಷೇತ್ರ ಹಾಗೂ ಸಸಿಗಳನ್ನು ಬೆಳೆಸಲು ಅಗತ್ಯ ಸೌಕರ್ಯ ಹೊಂದಿರುವ ಆಸಕ್ತ ಅರಣ್ಯ ಗುತ್ತಿಗೆದಾರರಿಂದ ಇ–ಪ್ರಕ್ಯೂರ್‌ಮೆಂಟ್ ಪೋರ್ಟಲ್ ಮುಖಾಂತರ ಅಲ್ಪಾವಧಿ ಕಾಲ್–2 ಟೆಂಡರ್‌ನ್ನು ಆಹ್ವಾನಿಸಲಾಗಿದೆ. ಸದರಿ ಕಾಮಗಾರಿಗಳಿಗೆ ಟೆಂಡರ್ ಸಲ್ಲಿಸಲು ಕೊನೆಯ ದಿನಾಂಕ:06–01–2025 ರ ಸಂಜೆ 4.00 ಗಂಟೆಯವರೆಗೆ ನಿಗದಿಪಡಿಸಲಾಗಿರುತ್ತದೆ.
ಹೆಚ್ಚಿನ ಮಾಹಿತಿಗಾಗಿ ಕಛೇರಿಯ ವೇಳೆಯಲ್ಲಿ ಈ ಕಛೇರಿಯನ್ನು ಸಂಪರ್ಕಿಸಬಹುದಾಗಿರುತ್ತದೆ. ಹಾಗೂ ಟೆಂಡರ್ ಕುರಿತು ವಿವರಗಳನ್ನು ಅಧಿಕೃತ ವೆಬ್‌ಸೈಟ್ http://kppp.karnataka.gov.in ಮೂಲಕ ಪಡೆದುಕೊಳ್ಳಬಹುದಾಗಿರುತ್ತದೆ.
ಸಹಿ/– ಸಹಾಯಕ ಅರಣ್ಯ ಸಂರಕ್ಷಣಾಧಿಕಾರಿ,
ಆಯನೂರು ಉಪ ವಿಭಾಗ, ಶಿವಮೊಗ್ಗ.
ವಾ.ಸಾ.ಸಂ.ಇ/ಕೆಎಸ್‌ಎಂಸಿಎ/ಶಿ/24–25/173/12/1320

ಕರ್ನಾಟಕ ನೀರಾವರಿ ನಿಗಮ ನಿಯಮಿತ
(ಕರ್ನಾಟಕ ಸರ್ಕಾರದ ಉದ್ಯಮ)
ಕಾರ್ಯಾಲಯ ಕಾರ್ಯನಿರ್ವಾಹಕ ಅಭಿಯಂತರರು ಕನೀನಿನಿ, ಘಟಕಾನಿ ವಿಭಾಗ ನಂ. 2, ಹಿಡಕಲ್ ಡ್ಯಾಂ
ಕಚೇರಿ ದೂರವಾಣಿ ಸಂ:08333–2200119/ಫ್ಯಾಕ್ಸ ಸಂ:08333–263405/
ಇ–ಮೇಲ್:eegrbc2@gmail.com
ಸಂ: ಕನೀನಿನಿ/ಜಿಆರ್‌ಬಿಸಿಸಿ–2/ಡಿಬಿ/ಟೆಂಡರ್/2024–25/2187 ದಿನಾಂಕ:24–12–2024
ಅಲ್ಪಾವಧಿ ಟೆಂಡರ್ ಪ್ರಕಟಣೆ
2024–25 ನೇ ಸಾಲಿನಲ್ಲಿ ಈ ವಿಭಾಗ ಕಚೇರಿ ವ್ಯಾಪ್ತಿಯಲ್ಲಿ 01 ಸಂಖ್ಯೆ ಕಟ್ಟಡ ನಿರ್ವಹಣೆ ಕಾಮಗಾರಿ ಟೆಂಡರ್ ಪ್ರಕಟಣೆ ಹೊರಡಿಸಲಾಗಿದ್ದು, ವಿವರಗಳು ಈ ಕೆಳಗಿನಂತಿವೆ. (ಅಂದಾಜು ಮೊತ್ತ ರೂ.57.26 ಲಕ್ಷಗಳು) ಇಂಡೆಂಟ ನಂ.2257, 2) ಕರ್ನಾಟಕ ಸರ್ಕಾರದ https://kppp.karnataka.gov.in ಪೋರ್ಟಲ್‌ನಿಂದ ಟೆಂಡರ್ ಡಾಕ್ಯೂಮೆಂಟ್ ಅನ್ನು ದಿನಾಂಕ: 24–12–2024 ರಿಂದ ಡೌನ್ ಲೋಡ್ ಮಾಡಿಕೊಳ್ಳಬಹುದಾಗಿರುತ್ತದೆ. 3)ಕರ್ನಾಟಕ ಸರ್ಕಾರದ ಕೆ.ಪಿ.ಪಿ.ಪಿ ಪೋರ್ಟಲ್ ಆನ್‌ಲೈನ್ ಮುಖಾಂತರ ಟೆಂಡರ್‌ಗಳನ್ನು ದಿನಾಂಕ:02–01–2025 ವೇಳೆ:17.30 ಗಂಟೆಯೊಳಗೆ ಸಲ್ಲಿಸುವುದು 4) ತಾಂತ್ರಿಕ ಬಿಡ್‌ನ್ನು (ಲಕೋಟೆ–1) ತೆರೆಯುವ ದಿನಾಂಕ:04–01–2025 ವೇಳೆ: 10.30 ಗಂಟೆ 5) ತಾಂತ್ರಿಕ ಬಿಡ್‌ನಲ್ಲಿ (ಲಕೋಟೆ–1) ಪೂರ್ವಾಹತೆ ಹೊಂದಿದ ಅರ್ಹ ಗುತ್ತಿಗೆದಾರರ ಆರ್ಥಿಕ ಬಿಡ್‌ನ್ನು (ಲಕೋಟೆ–2) ತೆರೆಯುವ ದಿನಾಂಕ: ತಾಂತ್ರಿಕ ಬಿಡ್‌ಗೆ ಸಕ್ಷಮ ಪ್ರಾಧಿಕಾರದಿಂದ ಅನುಮೋದನೆ ಪಡೆದ ನಂತರ. ಹೆಚ್ಚಿನ ವಿವರಗಳಿಗಾಗಿ ಈ ಕಛೇರಿಯನ್ನು ಸಂಪರ್ಕಿಸುವುದು.
Note:Here after any change with reference to this Notification will be Notified in https://kppp.karnataka.gov.in Portl Only.
ಸಹಿ/–ಕಾರ್ಯನಿರ್ವಾಹಕ ಅಭಿಯಂತರರು,
ಕನೀನಿನಿ, ಜಿಆರ್‌ಬಿಸಿಸಿ ವಿಭಾಗ ನಂ.2, ಹಿಡಕಲ್–ಡ್ಯಾಮ
DIPR/BGM/RO-NO-1381/KSMCA/2024-25

ಕರ್ನಾಟಕ ಗೃಹ ಮಂಡಳಿ
Karnataka Housing Board Building Communities
3ನೇ ಮಹಡಿ, ಕಾವೇರಿ ಭವನ, ಕೆ. ಜಿ. ರಸ್ತೆ, ಬೆಂಗಳೂರು–560009
ಟೆಂಡರ್ ಪ್ರಕಟಣೆ
(ಕರ್ನಾಟಕ ಸಾರ್ವಜನಿಕ ಸಂಗ್ರಹಣಾ ಪೋರ್ಟಲ್ ಮುಖಾಂತರ)
ಕರ್ನಾಟಕ ಗೃಹ ಮಂಡಳಿ ಬೆಂಗಳೂರು ಕೆಂಗೇರಿಯ ಬಂಡೇಮಠ ಬಡಾವಣೆಯ ಕೊಮ್ಮಘಟ್ಟ ಮುಖ್ಯ ರಸ್ತೆಯಲ್ಲಿರುವ ವಾಣಿಜ್ಯ ನಿವೇಶನ ಸಂಖ್ಯೆ 1 ಮತ್ತು 2 ರಲ್ಲಿ ವಾಣಿಜ್ಯ ಸಂಕೀರ್ಣ ಹಾಗೂ ಇತರೆ ನಿರ್ಮಾಣ ಸಂಬಂಧ ಬೇಡಿಕೆ ಮೌಲ್ಯಮಾಪನ ಮತ್ತು ಕಾರ್ಯಸಾಧ್ಯತೆಯ ವರದಿ ಸಲ್ಲಿಸುವ ಸಲುವಾಗಿ ಸಲಹೆಗಾರರನ್ನು ನೇಮಿಸಲು ಕರ್ನಾಟಕ ಸಾರ್ವಜನಿಕ ಸಂಗ್ರಹಣಾ ಪೋರ್ಟಲ್ ಮೂಲಕ ಟೆಂಡರನ್ನು ಆಹ್ವಾನಿಸಲಾಗಿದೆ.
- **ಟೆಂಡರ್ ಪ್ರಕಟಣೆ ಸಂಖ್ಯೆ: KHB/2024-25/SE0219 ದಿ: 30.12.2024**
- **ಬಿಡ್ ಸಲ್ಲಿಸಲು ಕೊನೆಯ ದಿನಾಂಕ ಮತ್ತು ವೇಳೆ: 13.01.2025 upto 4.00 PM**
ಕಾಮಗಾರಿಗಳ ಬಗ್ಗೆ ಹಾಗೂ ಇನ್ನಿತರ ವಿವರಗಳನ್ನು ಈ ಕೆಳಕಂಡ ವಿಳಾಸದಲ್ಲಿ ಕಛೇರಿಯ ವೇಳೆಯಲ್ಲಿ ಪಡೆಯಬಹುದಾಗಿದೆ. ಕಾರ್ಯಪಾಲಕ ಅಭಿಯಂತರರು, ಕರ್ನಾಟಕ ಗೃಹ ಮಂಡಳಿ, ಕಾವೇರಿ ಭವನ, ಬೆಂಗಳೂರು. ದೂರವಾಣಿ: 080–22273511/ 080–22100077 website: **https://kppp.karnataka.gov.in**
ಸಹಿ/– ಕಾರ್ಯಪಾಲಕ ಅಭಿಯಂತರರು,
ಕರ್ನಾಟಕ ಗೃಹ ಮಂಡಳಿ, ಬೆಂಗಳೂರು
ವಾ.ಸಾ.ಸಂ.ಇ/ವಾಪ್ರ/4013/ಆಕಾರ್/2024–25

ಕರ್ನಾಟಕ ಸರ್ಕಾರ – ಜಿಲ್ಲಾ ಪಂಚಾಯಿತಿ, ಚಿಕ್ಕಮಗಳೂರು
ಜಿಲ್ಲಾ ಆರೋಗ್ಯ ಮತ್ತು ಕುಟುಂಬ ಕಲ್ಯಾಣ ಇಲಾಖೆ, ಚಿಕ್ಕಮಗಳೂರು
Ph: 08262-298107 E-Mail: dhochikmagalur@gmail.com
ಸಂಖ್ಯೆ: ಜಿಆಕುಕ/ಸವಿ/ವಿವ–40/2024–25 ದಿನಾಂಕ: 26–12–2024
ಮರು ಟೆಂಡರ್ ಪ್ರಕಟಣೆ
ಚಿಕ್ಕಮಗಳೂರು ಜಿಲ್ಲಾ ಆರೋಗ್ಯ ಮತ್ತು ಕುಕ ಇಲಾಖೆಯ ಅಧೀನದ ಆಸ್ಪತ್ರೆಗಳಲ್ಲಿರುವ ಸಾಧನ ಸಲಕರಣೆಗಳ ದುರಸ್ತಿ ಹಾಗೂ ಬಣ್ಣಲೇಪನ ಮಾಡಲು ಕರ್ನಾಟಕ ಸಾರ್ವಜನಿಕ ಸಂಗ್ರಹಣೆ ಪಾರದರ್ಶಕ ಕಾಯ್ದೆ.1999 ಮತ್ತು ನಿಯಮ, 2000 ರಂತೆ ದ್ವಿಲಕೋಟೆ ಪದ್ಧತಿಮೂಲಕ ಇ–ಪ್ರೊಕ್ಯೂರ್‌ಮೆಂಟ್ ಮೂಲಕ ಮರುಟೆಂಡರ್ ಆಹ್ವಾನಿಸಲಾಗಿದೆ. ಟೆಂಡರ್‌ನ ಮೊತ್ತ– ರೂ.26.00ಲಕ್ಷ (ಇಪ್ಪತ್ತಾರು ಲಕ್ಷ ರೂಪಾಯಿಗಳು) ಆಸಕ್ತ ಬಿಡ್‌ದಾರರು ರೂ.52,000 (ಐವತ್ತೆರಡು ಸಾವಿರ ರೂಪಾಯಿಗಳು) ಗಳ ಇ.ಎಂ.ಡಿ.ಯೊಂದಿಗೆ ಇ–ಪ್ರೊಕ್ಯೂರ್‌ಮೆಂಟ್ ಪೋರ್ಟಲ್‌ನಲ್ಲಿ https://eproc.karnataka.gov.inನಲ್ಲಿ ಪೂರ್ಣ ವಿಳಾಸದೊಂದಿಗೆ ಟೆಂಡರಿನಲ್ಲಿ ಭಾಗವಹಿಸಬಹುದು. ಟೆಂಡರ್ ಸಲ್ಲಿಸಲು ಪ್ರಾರಂಭದ ದಿನಾಂಕ:27–12–2024, ಟೆಂಡರ್ ಸಲ್ಲಿಸಲು ಅಂತಿಮ ದಿನಾಂಕ:10–01–2025 ಸಂಜೆ:5–30ರವರೆಗೆ, ಹೆಚ್ಚಿನ ವಿವರಗಳಿಗೆ ಈ ಕೆಳಗೆ ಸಹಿ ಮಾಡಿದವರ ಕಛೇರಿಯನ್ನು ಸಂಪರ್ಕಿಸಬಹುದು.
ಸಹಿ/– ಜಿಲ್ಲಾ ಆರೋಗ್ಯ ಮತ್ತು ಕುಟುಂಬ ಕಲ್ಯಾಣಾಧಿಕಾರಿಗಳು ಚಿಕ್ಕಮಗಳೂರು
ವಾ.ಸಾ.ಸಂ.ಇ/ಕೆಎಸ್‌ಎಂಸಿಎ/ಚಿ/24–25/134/1315

ಪಂಚಾಯತ್ ರಾಜ್ ಇಂಜಿನೀಯರಿಂಗ್ ಇಲಾಖೆ
ಕಾರ್ಯನಿರ್ವಾಹಕ ಅಭಿಯಂತರವರ ಕಾರ್ಯಾಲಯ,
ಪಂಚಾಯತ್ ರಾಜ್ ಇಂಜಿನೀಯರಿಂಗ್ ವಿಭಾಗ,ವಿಜಯಪುರ
ದೂರವಾಣಿ ಸಂ:08352–277816, ಫ್ಯಾಕ್ಸ್:08352–277817
ಇ–ಮೇಲ್:zpebjp9@yahoo.co.in
ಸಂಖ್ಯೆ:ಕಾಇಂ/ಪಂ.ರಾ.ಇಂ.ವಿ/ವಿಜ/ಇಪ್ರಾ/ಟೆಂಡರ್/2024–25/6689 ದಿನಾಂಕ:30.12.2024
ಇ–ಪ್ರೊಕ್ಯೂರ್‌ಮೆಂಟ್ ಅಲ್ಪಾವಧಿ ಟೆಂಡರ್ ಪ್ರಕಟಣೆ (ದ್ವಿ ಲಕೋಟಿ ಪದ್ದತಿ)
ಕಾರ್ಯನಿರ್ವಾಹಕ ಇಂಜಿನೀಯರರು, ಪಂ.ರಾ.ಇಂ. ವಿಭಾಗ, ವಿಜಯಪುರ ಇವರು 2023–24 ನೇ ಸಾಲಿನ ಲೆಶೀ ಶಿಕ್ಷಣ ಇಲಾಖೆಯ ಕೆ.ಪಿ.ಎಸ್. ಅನುದಾನ ಯೋಜನೆಯಡಿಯಲ್ಲಿ ಇಂಡೆಂಟ ನಂ. RDPR/2024-25/BD/WORK_INDENT8145 ಒಟ್ಟು 1 ಕಾಮಗಾರಿಗಳಿಗೆ ಕೆ.ಡಬ್ಲೂ–4 ರ ಪ್ರಕಾರ ರೂ. 122.32 ಲಕ್ಷದವರೆಗೆ ಈ ಕಚೇರಿಯ ಅಲ್ಪಾವಧಿ ಟೆಂಡರ್ ಪ್ರಕಟಣೆ ಸಂಖ್ಯೆ: 6689 **ದಿನಾಂಕ: 30.12.2024** ರಂತೆ ಕಾಮಗಾರಿಗಳನ್ನು ಇ–ಟೆಂಡರ್‌ನ್ನು ಆಹ್ವಾನಿಸಿದ್ದು, ಕೆ.ಪಿ.ಪಿ ಪ್ರೋಟಲ್ ಮುಖಾಂತರ ಟೆಂಡರನ್ನು ಸಲ್ಲಿಸುವ ಕೊನೆಯ ದಿನಾಂಕ: 07.01.2025 ಸಾಯಂಕಾಲ 5.30 ಗಂಟೆಯವರೆಗೆ ಮಾತ್ರ ನಿಗದಿಪಡಿಸಿರುತ್ತದೆ.
ಟೆಂಡರಿನ ಹೆಚ್ಚಿನ ಮಾಹಿತಿಗಾಗಿ ವೆಬ್‌ಸೈಟ್ www.kppp.karnataka.gov.in ನಲ್ಲಿ ಅಥವಾ ಕಛೇರಿ ಸಮಯದಲ್ಲಿ ಸದರಿ ವಿಭಾಗ ಕಾರ್ಯಾಲಯಕ್ಕೆ ಭೇಟಿ ನೀಡಿ ಮಾಹಿತಿ ಸಂಗ್ರಹಿಸಬಹುದು.
ಸಹಿ/– ಕಾರ್ಯನಿರ್ವಾಹಕ ಇಂಜಿನೀಯರರು,
ಪಂ.ರಾ.ಇಂ. ವಿಭಾಗ, ವಿಜಯಪುರ.
ವಾಸಾಸಂಇ/ವಿಜಯಪುರ/560/ಕೆಎಸ್‌ಎಂಸಿಎ/2024–25

ರಾಜಭವನ ಮೆಟ್ಟಿಲೇರಿದ ಲಕ್ಷ್ಮೀ–ರವಿ ಗದ್ದಲ

← ಮೊದಲಪುಟದಿಂದ

ಇದಕ್ಕೂ ಮುನ್ನ ವಿಧಾನಸೌಧಕ್ಕೆ ತೆರಳಿದ ಸಿ.ಟಿ.ರವಿ ಅವರು, ವಿಧಾನ ಪರಿಷತ್ ಕಾರ್ಯದರ್ಶಿ ಮಹಾಲಕ್ಷ್ಮಿ ಅವರನ್ನು ಭೇಟಿಯಾಗಿ ಬೆಳಗಾವಿ ಸುವರ್ಣಸೌಧದಲ್ಲಿ ನಡೆದ ಪ್ರಕರಣದ ಕುರಿತು ಚರ್ಚೆ ನಡೆಸಿದರು.

ಪರಿಷತ್ ಕಾರ್ಯದರ್ಶಿ ಅವರನ್ನು ಭೇಟಿ ಬಳಿಕ ಮಾತನಾಡಿದ ಸಿ.ಟಿ.ರವಿ, ಸದನದೊಳಗೆ ನಡೆದಿರುವುದರಿಂದ ಸಭಾಪತಿ ಅವರ ವ್ಯಾಪ್ತಿಗೆ ಬರುತ್ತದೆ. ಅನುಮತಿ ಇಲ್ಲದೇ ಮೊಕದ್ದಮೆ ದಾಖಲು ಮಾಡಿದ್ದು ತಪ್ಪು. ಈಗ ಎಫ್‌ಎಸ್‌ಎಲ್‌ಗೆ ಕಳಿಸುತ್ತೇನೆ ಅಂತಿದ್ದಾರೆ. ದುರುದ್ದೇಶದಿಂದ ಪೊಲೀಸರು ನನ್ನನ್ನು ಬಂಧಿಸಿದ್ದಾರೆ. ಸದ್ದಾಂ ಮತ್ತು ಸಂಗಂ ಎಂಬುವವರು ನನ್ನ ಕಾರಿನ ಮೇಲೆ ಅಟ್ಯಾಕ್ ಮಾಡಿದರು. ನಮ್ಮ ಜೊತೆ ಇದ್ದ ಕಿಶೋರ್ ಪುತ್ತೂರು ಸಭಾಪತಿ ಅವರಿಗೆ ದೂರು ನೀಡಿದ್ದಾರೆ. ಅವರನ್ನು ಅರೆಸ್ಟ್ ಮಾಡಿದರು. ಆದರೆ, ಅವರನ್ನು ಬಿಟ್ಟು ಕಳಿಸಿದ್ದಾರೆ. ನಾನು ಹೆಸರು ಹಾಕಿ ಕೊಟ್ಟರೂ ದೂರು ದಾಖಲಿಸಿಲ್ಲ ಎಂದು ಆರೋಪಿಸಿದರು.

ನನ್ನ ಮೇಲಿನ ದೌರ್ಜನ್ಯ, ಹಕ್ಕುಚ್ಯುತಿ ಬಗ್ಗೆ ಸಭಾಪತಿ ಅವರಿಗೆ ದೂರು ನೀಡಿದ್ದೇನೆ. ಮಂತ್ರಿಗಳೇ ಆರೋಪಿತ ಸ್ಥಾನದಲ್ಲಿದ್ದಾರೆ. ಬೆಳಗಾವಿ ಚಲೋ ಬಗ್ಗೆ ಪಕ್ಷ ನಿರ್ಧರಿಸಲಿದೆ. ನಾನು ಬೆಳಗಾವಿಗೆ ಹೋಗುತ್ತೇನೆ. ಅದೇನು ನಿಷೇಧಿತ ಪ್ರದೇಶ ಅಲ್ಲವಲ್ಲ? ನನಗೆ ಸಹಕರಿಸಿದ ಎಲ್ಲರಿಗೂ ಧನ್ಯವಾದ ಹೇಳಲು ಹೋಗುತ್ತೇನೆ. ನನ್ನ ಬಂಧನ ಮಾಡಿದ ತಪ್ಪಿತಸ್ಥ ಪೊಲೀಸರ ವಿರುದ್ಧ ಕ್ರಮ ಆಗಬೇಕು. ಈ ಬಗ್ಗೆ ಡಿಜಿಪಿ ಅವರಿಗೂ ದೂರು ಕೊಡುತ್ತೇನೆ.

– ಸಿ.ಟಿ.ರವಿ ವಿಧಾನ ಪರಿಷತ್ ಸದಸ್ಯ

ಕಾಂಗ್ರೆಸ್ ಸೇರುವ ಪ್ರಶ್ನೆಯೇ ಇಲ್ಲ

ಬಿಜೆಪಿ ಮುಖಂಡ ರಘು ಕೌಟಿಲ್ಯ ಹೇಳಿಕೆಗೆ ಪ್ರತಾಪ್‌ಸಿಂಹ ತಿರುಗೇಟು

ಮೈಸೂರು: ನಾನು ಬದ್ಧತೆ ಇರುವ ವ್ಯಕ್ತಿ. ಕಾಂಗ್ರೆಸ್ ಗೆ ಸೇರುವ ಪ್ರಶ್ನೆಯೇ ಇಲ್ಲ ಎಂದು ಮಾಜಿ ಸಂಸದ ಪ್ರತಾಪ್‌ಸಿಂಹ ಸ್ಪಷ್ಟವಾಗಿ ಹೇಳಿದ್ದಾರೆ.

ತಾವು ಕಾಂಗ್ರೆಸ್ ಸೇರುವ ಸಾಧ್ಯತೆ ಇದೆ ಎಂಬ ಗುಮಾನಿ ಹರಡಿರುವ ಬಗ್ಗೆ ಸುದ್ದಿಗಾರರೊಂದಿಗೆ ಮಾತನಾಡಿದ ಪ್ರತಾಪ್ ಸಿಂಹ, ಕಾಂಗ್ರೆಸ್‌ಗೆ ಹೋಗುವ ಅನಿವಾರ್ಯತೆ ನನಗಿಲ್ಲ ಎಂದು ಸ್ಪಷ್ಟಪಡಿಸಿದರು.

ಮಾತು ಸಭ್ಯತೆ ಮೀರದಿರಲಿ: ಮೈಸೂರಿನ ರಸ್ತೆಗೆ ಸಿಎಂ ಸಿದ್ದರಾಮಯ್ಯ ಹೆಸರಿಡುವುದಕ್ಕೆ ಬೆಂಬಲ ವ್ಯಕ್ತಪಡಿಸಿದ ಬೆನ್ನಲ್ಲೇ ಬಿಜೆಪಿ ಮುಖಂಡ ರಘು ಕೌಟಿಲ್ಯ ಅವರು ಪ್ರತಾಪ್ ಸಿಂಹ ವಿರುದ್ಧ ವಾಗ್ದಾಳಿ ನಡೆಸಿ, ಬಕೆಟ್ ಹಿಡಿಯುವುದನ್ನು ನಿಲ್ಲಿಸಬೇಕು ಎಂದಿದ್ದರು. ಮಾತು ಸಭ್ಯತೆ ಮೀರಬಾರದು, ಯಾರು ಏನೇನು ಹಿಡಿದು ಅಧಿಕಾರಕ್ಕೆ ಬಂದರು ಎಂಬುದೂ ಗೊತ್ತಿದೆ ಎಂದು ಪ್ರತಾಪಸಿಂಹ ಮಾರ್ಮಿಕವಾಗಿ ತಿರುಗೇಟು ನೀಡಿದರು.

ವರುಣಾದಲ್ಲಿ ಸಿದ್ದರಾಮಯ್ಯ ವಿರುದ್ಧ ಕೆಲಸ ಮಾಡಿದವನು ನಾನು. ನನ್ನ ವಿರುದ್ಧ ಸಾಕಷ್ಟು ಕೇಸ್ ಹಾಕಿಸಿದರು. ನಾನು ಬದ್ಧತೆ ಇರುವ ವ್ಯಕ್ತಿ, ಕಾಂಗ್ರೆಸ್ ಸೇರುವ ವದಂತಿಗಳನ್ನು ಪ್ರತಾಪಸಿಂಹ ತಳ್ಳಿಹಾಕಿದರು.

ವಿವಾದ ಇಲ್ಲಿಗೆ ಮುಗಿಸೋಣ: ಕೆಆರ್‌ಎಸ್ ರಸ್ತೆಗೆ ಪ್ರಿನ್ಸಸ್ ಎಂದು ಮಹಾರಾಜರ ಕಾಲದಲ್ಲೇ ಹೆಸರಿತ್ತು ಎನ್ನುವುದಾದರೇ ಬದಲಾವಣೆ ಮಾಡುವುದು ಬೇಡ. ಈ ವಿಚಾರಕ್ಕೆ ನನ್ನ ತಕರಾರಿಲ್ಲ. ಹೆಸರು ಬದಲಾವಣೆ ಮಾಡುವುದು ಬೇಡ ಎಂದು ಸ್ಥಳೀಯ ಶಾಸಕ ಹರೀಶ್ ಗೌಡ ಅವರಿಗೆ ನಾನೇ ಮನವಿ ಮಾಡುತ್ತೇನೆ.ಕೆಆರ್‌ಎಸ್ ರಸ್ತೆಗೆ ಅಧಿಕೃತ ಹೆಸರಿಲ್ಲ, ಖಾಲಿ ಇದೆ ಎನ್ನುವ ಕಾರಣಕ್ಕೆ ಸಿದ್ದರಾಮಯ್ಯ ಹೆಸರನ್ನು ಇಡಬಹುದು ಎಂದು ಹೇಳಿದ್ದೆ. ದಯವಿಟ್ಟು ನೋಟಿಫಿಕೇಷನ್ ವಾಪಸ್ ತೆಗೆದುಕೊಳ್ಳಿ. ತಕರಾರು ಸಲ್ಲಿಸುವವರು ದಾಖಲೆಯನ್ನು ಒದಗಿಸಿ. ವಿವಾದವನ್ನು ಇಲ್ಲಿಗೆ ಮುಗಿಸೋಣ ಎಂದು ಮಾಜಿ ಸಂಸದ ಪ್ರತಾಪ್ ಸಿಂಹ ಹೇಳಿದರು.

ಕೃಷಿ ಹೊಂಡಕ್ಕೆ ಬಿದ್ದು ಬಾಲಕಿ ಸಾವು

ಕೊಪ್ಪಳ: ತಾಲೂಕಿನ ಮೆತಗಲ್ ಗ್ರಾಮದಲ್ಲಿ ಕೃಷಿ ಹೊಂಡಕ್ಕೆ ಬಿದ್ದು ಬಾಲಕಿ ಸೋಮವಾರ ಮೃತಪಟ್ಟಿದ್ದು, ಇಬ್ಬರು ಮಕ್ಕಳನ್ನು ಸ್ಥಳೀಯರು ರಕ್ಷಣೆ ಮಾಡಿದ್ದಾರೆ. ಶಿವಲಿಂಗಯ್ಯ ಎಂಬುವರಿಗೆ ಸೇರಿದ ಕೃಷಿ ಹೊಂಡದಲ್ಲಿ ಘಟನೆ ನಡೆದಿದೆ.

ಅಮೃತ ಶಿವಪುರ(11) ಮೃತ ಬಾಲಕಿ. ಹೊಂಡಕ್ಕೆ ಬಿದ್ದಿದ್ದ ಗೌತಮಿ ಮತ್ತು ಅಮರೇಶ ಎಂಬ ಮಕ್ಕಳನ್ನು ಸ್ಥಳೀಯರು ರಕ್ಷಣೆ ಮಾಡಿದ್ದಾರೆ. ಎಳ್ಳ ಅಮವಾಸ್ಯೆ ಹಿನ್ನೆಲೆ ಕುಟುಂಬದ ಜೊತೆಗೆ ಮಕ್ಕಳು ಜಮೀನಿಗೆ ತೆರಳಿದ್ದಾಗ ಘಟನೆ ನಡೆದಿದೆ. ಆಟವಾಡುತ್ತಾ ಮೂರು ಮಕ್ಕಳು ಕೃಷಿ ಹೊಂಡದಲ್ಲಿ ಬಿದ್ದಿರುವುದನ್ನು ಸ್ಥಳೀಯರು ಗಮನಿಸಿದ್ದಾರೆ.

ಕೂಡಲೇ ಕೃಷಿ ಹೊಂಡಕ್ಕೆ ಜಿಗಿದು ಮೂವರನ್ನೂ ರಕ್ಷಿಸಿ ಹೊರ ತೆಗೆದು, ಆಸ್ಪತ್ರೆಗೆ ರವಾನಿಸಿದ್ದಾರೆ. ಮೃತ ಅಮೃತ ಹೆಚ್ಚು ನೀರು ಕುಡಿದಿದ್ದರಿಂದ ಚಿಕಿತ್ಸೆ ಫಲಕಾರಿಯಾಗಿಲ್ಲ. ಕೊಪ್ಪಳ ಗ್ರಾಮೀಣ ಪೊಲೀಸ್ ಠಾಣೆ ವ್ಯಾಪ್ತಿಯಲ್ಲಿ ಘಟನೆ ನಡೆದಿದೆ.

ಸಚಿನ್ ಪಾಂಚಾಳಗೆ ಕಿರುಕುಳ ನೀಡಿಲ್ಲ: ಪ್ರಕಾಶ್ ಕಪನೂರ್

ಕಲಬುರಗಿ: ನಾವು ಸಚಿನ್ ಪಾಂಚಾಳ್ ನಿಗೆ ಯಾವುದೇ ಕಿರುಕುಳ ನೀಡಿಲ್ಲ. ಟೆಂಡರ್ ಕೊಡಿಸುತ್ತೇನೆಂದ ಆತನಿಗೆ 58.77 ಲಕ್ಷ ರು. ನಗದು ಕೊಟ್ಟಿದ್ದೆವು. ನಾವು ಕೊಟ್ಟ ಹಣ ವಾಪಸ್ ಕೇಳಿದ್ದೇವಷ್ಟೇ. ಆತನಿಗೆ ಕಿರುಕುಳ ನೀಡಿಲ್ಲ ಎಂದು ಕಾಂಗ್ರೆಸ್ ಮುಖಂಡ ರಾಜು ಕಪನೂರ್ ಸಹೋದರ ಪ್ರಕಾಶ್ ಕಪನೂರ್ ದಾಖಲೆ ಬಿಡುಗಡೆ ಮಾಡಿದ್ದಾರೆ.

ಸುದ್ದಿಗಾರರೊಂದಿಗೆ ಮಾತನಾಡಿದ ಅವರು, ಆತ್ಮಹತ್ಯೆಮಾಡಿಕೊಂಡ ಗುತ್ತಿಗೆದಾರ ಸಚಿನ್ ನಮಗೆ ಟೆಂಡರ್ ಕೊಡಿಸುವುದಾಗಿ 58.77 ಲಕ್ಷ ರು. ಪಡೆದು ವಾಪಸ್ ಕೊಡದೆ ಮೋಸ ಮಾಡಿದ್ದ. ನಮ್ಮ ಪರಿಚಯದವರು ಗುತ್ತಿಗೆದಾರರು ಇದ್ದಾರೆ. ಅವರ ಹೆಸರಿನಲ್ಲಿ ಕೆಲಸ ಕೊಡಿಸುತ್ತೇನೆ ಎಂದಿದ್ದ. ಹೀಗಾಗಿ, ಟೆಂಡರ್ ಇಎಂಡಿ ಹಣ ಹಾಕಿದ್ದೆವು. ಆತ ಮೋಸಮಾಡಿದ್ದು ಗೊತ್ತಾಗುತ್ತಿದಂತೆ ಹಣ ವಾಪಾಸ್ ಕೇಳಿದ್ದೆವು. ನಮ್ಮ ಹಣವನ್ನು ನಾವು ವಾಪಸ್ ಕೇಳಬಾರದೇ ಎಂದು ಪ್ರಶ್ನಿಸಿದರು.

ನಮ್ಮ ಸಹೋದರರ ರಾಜು ಕಪನೂರ ಅವರ ಹೆಸರನ್ನು ಕೆಡಿಸಲು ಈ ರೀತಿ ಹೇಳಿಕೆ ಹೇಳಿದ್ದಾನೆ. ನಾವು ಗುತ್ತೇದಾರ ಸಚಿನ್ ಗೆ ಕಿರುಕುಳ ನೀಡಿಲ್ಲ. ಬೆದರಿಕೆ ಹಾಕಿಲ್ಲ ಎಂದು ಪ್ರಕಾಶ್ ಕಪನೂರ್ ತಾವು ಹಣ ನೀಡಿದ್ದಕ್ಕೆ ದಾಖಲೆ ಬಿಡುಗಡೆ ಮಾಡಿ ಸ್ಪಷ್ಟನೆ ನೀಡಿದರು.

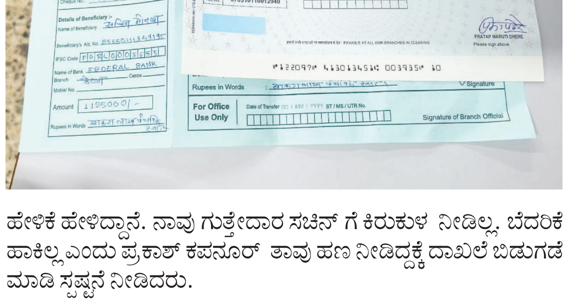

ನಕ್ಸಲರಿಗೆ ಸಿಎಂ ಸಿದ್ದರಾಮಯ್ಯ ಸ್ಪಷ್ಟ ಸಂದೇಶ | ಶರಣಾಗಿ, ಮುಖ್ಯವಾಹಿನಿಗೆ ಬರಬೇಕು

ನಕ್ಸಲರ ಶರಣಾಗತಿಗೆ ಅವಕಾಶ ಇಲ್ಲದಿದ್ದರೆ ಕಠಿಣ ಕ್ರಮ: ಸಿಎಂ

ವಿಶ್ವವಾಣಿ ಸುದ್ದಿಮನೆ ಬೆಂಗಳೂರು

ನಕ್ಸಲೀಯ ಚಟುವಟಿಕೆಯಲ್ಲಿ ತೊಡಗಿರುವ ನಕ್ಸಲೀಯರು ಶರಣಾಗಿ ಮುಖ್ಯವಾಹಿನಿಗೆ ಬರಲು ಬಯಸಿದರೆ ಅದಕ್ಕೆ ಬೇಕಿರುವ ಅಗತ್ಯ ಕ್ರಮವನ್ನು ಸರಕಾರ ಕೈಗೊಳ್ಳಲಿದೆ. ಆದರೆ ಕಾನೂನನ್ನು ಕೈಗೆತ್ತಿಕೊಳ್ಳುವ ಮತ್ತು ಹಿಂಸಾತ್ಮಕ ಚಟುವಟಿಕೆಗಳಲ್ಲಿ ತೊಡಗಿದರೆ ಅವರ ವಿರುದ್ಧ ಕಠಿಣವಾದ ಕಾನೂನು ಕ್ರಮವನ್ನು ಸರಕಾರ ಕೈಗೊಳ್ಳಲಿದೆ ಎಂದು ಸಿದ್ದರಾಮಯ್ಯ ಸ್ಪಷ್ಟಪಡಿಸಿದ್ದಾರೆ.

ಈ ಸಂಬಂಧ ಪತ್ರಿಕಾ ಪ್ರಕಟಣೆ ಹೊರಡಿಸಿರುವ ಅವರು, ನಕ್ಸಲೀಯ ಚಟುವಟಿಕೆಗಳಲ್ಲಿ ತೊಡಗಿರುವವರು ಶರಣಾಗಿ ಮುಖ್ಯವಾಹಿನಿಗೆ ಬರಬೇಕೆಂದು ಸರಕಾರವು ಬಯಸುತ್ತದೆ. ಈ ಮಧ್ಯೆ ನಕ್ಸಲೀಯರು ಪ್ರಜಾ ತಾಂತ್ರಿಕತೆಯ ಮುಖ್ಯವಾಹಿನಿಗೆ ಬರಬೇಕೆಂದು ಪ್ರತಿಪಾದಿಸುವ ಹಾಗೂ ಜೀವಹಾನಿ ಯಾವ ಕಡೆಯೂ ನಡೆಯಬಾರದು ಎಂದು ಬಯಸುವ ವಿವಿಧ ಪ್ರಗತಿಪರ ಹಾಗೂ ಜನಪರ ವೇದಿಕೆಗಳ ಹಲವಾರು ಮುಖಂಡರು ನನ್ನನ್ನು ಭೇಟಿ ಮಾಡಿರುತ್ತಾರೆ.

ಶಾಂತಿ ನೆಲೆಸಲು ಕಟ್ಟುನಿಟ್ಟಿನ ಕ್ರಮ: ಕರ್ನಾಟಕದಲ್ಲಿ ಕಾನೂನು ಮತ್ತು ಸುವ್ಯವಸ್ಥೆ ಕಾಪಾಡಲು ಮತ್ತು ಶಾಂತಿ ನೆಲೆಸುವಂತೆ ಮಾಡಲು ಸರಕಾರವು ಕಟ್ಟುನಿಟ್ಟಿನ ಕ್ರಮಕ್ಕೆ ಗೊಳ್ಳಲು ಹಿಂಜರಿಯುವುದಿಲ್ಲ. ಆದರೆ ನಕ್ಸಲೀಯರು ಮುಖ್ಯವಾಹಿನಿಗೆ ಬರಲು ಮಾತುಕತೆ ನಡೆಸಲು ಮುಂದಾಗಿದ್ದರೆ, ಈ ಪ್ರಕ್ರಿಯೆಯನ್ನು ಸರಕಾರ ಕಾನೂನಿನ ಚೌಕಟ್ಟಿನಲ್ಲಿ ಸ್ವಾಗತಿಸಿ, ಸಹಾನುಭೂತಿಯಿಂದ ನಡೆದುಕೊಳ್ಳುತ್ತದೆ ಎಂದು ಸ್ಪಷ್ಟಪಡಿಸಿದ್ದಾರೆ.

ಹಂತ ಹಂತವಾಗಿ ಆರ್ಥಿಕ ನೆರವು: ನಕ್ಸಲೀಯರು ಮುಖ್ಯವಾಹಿನಿಗೆ ಬರಲು ಮುಂದಾದ್ದಲ್ಲಿ ಶರಣಾಗತಿ ಕುರಿತು ಈಗಾಗಲೇ ಸರಕಾರವು ನೀತಿಯನ್ನು ರೂಪಿಸಿದ್ದು, ಈ ನೀತಿಯನ್ನು ಸರಳೀಕರಣಗೊಳಿಸಿ, ಸಮರ್ಪಕ ವಾಗಿ ಜಾರಿ ಮಾಡಲಾಗುವುದೆಂದು ಭರವಸೆ ನೀಡುತ್ತೇನೆ. ನಕ್ಸಲೀಯರ ಶರಣಾಗತಿ ನೀತಿ ಯನ್ವಯ ಹಂತ ಹಂತವಾಗಿ ಆರ್ಥಿಕ ನೆರವು ನೀಡಲಾಗುವುದು ಹಾಗೂ ಆಯುಧಗಳನ್ನು ಸರಕಾರಕ್ಕೆ ಅದ್ಯಾರ್ಪಣೆ ಮಾಡುವ ನಕ್ಸಲೀಯರಿಗೆ ಪ್ರೋತ್ಸಾಹ ಧನ, ಕೌಶಲ್ಯ ತರಬೇತಿಗಳು ನೀಡುವು ದಲ್ಲದೆ ಅವರುಗಳ ಪುನರ್ವಸತಿಗೂ ಸಹ ಎಲ್ಲ ಕ್ರಮಗಳನ್ನು ಸಹಾನುಭೂತಿಯಿಂದ ಹಾಗೂ ಆದ್ಯತೆ ಮೇರೆಗೆ ಪರಿಗಣಿಸಲು ಕ್ರಮವಹಿಸಲಾ ಗುವುದು ಎಂದು ಹೇಳಿದ್ದಾರೆ.

ಶರಣಾಗುವ ನಕ್ಸಲರ ಮೇಲಿನ ಮೊಕದ್ದಮೆ/ ಪ್ರಕರಣಗಳನ್ನು ತ್ವರಿತವಾಗಿ ಇತ್ಯರ್ಥಗೊಳಿ ಸಲು ಸರಕಾರದಿಂದ ಕ್ರಮ ಕೈಗೊಳ್ಳಲಾಗುವುದು. ಈಗಾಗಲೇ ಶರಣಾಗತರಾದ ನಕ್ಸಲೀಯರ ಅಗತ್ಯಗಳನ್ನು ಸಹ ಗುರುತಿಸಿ ಅವರಿಗೂ ಸಹ ಪುನರ್ವಸತಿ ಕಲ್ಪಿಸುವ ಪ್ರಕ್ರಿಯೆಯನ್ನು ಮಾಡಲಾಗುತ್ತಿದೆ.
-ಸಿದ್ದರಾಮಯ್ಯ, ಮುಖ್ಯಮಂತ್ರಿ

ನಕ್ಸಲರ ಹಾವಳಿ ಹೆಚ್ಚಿಲ್ಲ

ನಕ್ಸಲೀಯರ ಚಟುವಟಿಕೆಗಳು ಕರ್ನಾಟಕದಲ್ಲಿ ಎಂದೂ ನೆರೆಯ ರಾಜ್ಯಗಳಂತೆ ವಿಪರೀತ ಪ್ರಮಾಣದಲ್ಲಿ ನಡೆದಿಲ್ಲ. ಆದರೆ, ಮಲೆನಾಡಿನಲ್ಲಿ ಎರಡು ದಶಕಗಳಿಂದ ಆಗಾಗ್ಗೆ ನಕ್ಸಲೀಯ ಚಟುವಟಿಕೆಗಳು ಕಾಣುತ್ತಲಿವೆ ಮತ್ತು ಆ ಕಾರಣದಿಂದ ಹಿಂಸೆ ಹಾಗೂ ಸಾವು-ನೋವುಗಳು ಸಂಭವಿಸಿವೆ. ಹಲವಾರು ಅಮಾಯಕರ, ಪೊಲೀಸರ ಮತ್ತು ನಕ್ಸಲೀಯ ಚಟುವಟಿಕೆಗಳಲ್ಲಿ ಇದ್ದವರ ಜೀವಹಾನಿಯೂ ಆಗಿದೆ. ಆದರೆ, ಪ್ರಜಾತಾಂತ್ರಿಕ ಸಮಾಜದಲ್ಲಿ ಬಂದೂಕಿನ ಮೂಲಕ ಬದಲಾವಣೆ ತರಲು ಹೊರಟಿರುವ ಆದರ್ಶವಾದಿಗಳು ತಮ್ಮ ಜೀವವನ್ನೂ ತೆತ್ತುಕೊಳ್ಳುತ್ತಾರೆ, ಇತರರ ಜೀವಹಾನಿಗೂ ಕಾರಣವಾಗುತ್ತಾರೆ. ಇದು ನೋವಿನ ವಿಚಾರವಾದರೂ, ಸಂವಿಧಾನಬದ್ಧವಾಗಿ ಆಡಳಿತ ನಡೆಸುವ ಸರಕಾರ ಸುಮ್ಮನೇ ಕೂರುವುದು ಸಾಧ್ಯವಿಲ್ಲ ಎಂದಿದ್ದಾರೆ.

ರಾಜ್ಯ ಸರಕಾರಿ ನೌಕರರ ಸಂಘದ ಅಧ್ಯಕ್ಷ ಷಡಾಕ್ಷರಿ ಸ್ಪಷ್ಟನೆ

ರಾಜ್ಯದ ನೌಕರರಿಗೂ ಕೇಂದ್ರ ವೇತನ ಜಾರಿ ನಮ್ಮ ಆದ್ಯತೆ

ಶಿವಮೊಗ್ಗ: ಹಳೇ ಪಿಂಚಣಿ ಯೋಜನೆ, ಆರೋಗ್ಯ ಸೇವೆ ಹಾಗೂ ಕೇಂದ್ರದ ವೇತನ ಶ್ರೇಣಿ ಜಾರಿಯೇ ನಮ್ಮ ಮೊದಲ ಆದ್ಯತೆ ಎಂದು ಸರಕಾರಿ ನೌಕರರ ಸಂಘದ ರಾಜ್ಯಾಧ್ಯಕ್ಷ ಸಿ.ಎಸ್. ಷಡಾಕ್ಷರಿ ಹೇಳಿದ್ದಾರೆ.

ಸುದ್ದಿಗಾರರೊಂದಿಗೆ ಮಾತನಾಡಿದ ಅವರು, ಈ ಬಾರಿ ನಡೆದ ಚುನಾವಣೆಯಲ್ಲಿ ನಮ್ಮ ಸರಕಾರಿ ನೌಕರರು ಸತ್ಯ, ನ್ಯಾಯ, ಸೇವೆ, ಕಾಯಕ, ಸಂಘಟನೆಗೆ ಆಶೀರ್ವಾದ ಮಾಡಿದ್ದರೆ. ನಮ್ಮ ಚುನಾವಣೆ ಪ್ರಜಾಪ್ರಭುತ್ವದ ಆಶಯಗಳಂತೆಯೇ ನಡೆದಿದೆ. ನಾನು ಕಳೆದ 5 ವರ್ಷಗಳಿಂದ ಸಂಘಟನೆ ಮಾಡಿದ್ದೇನೆ. ನಾನು ಪ್ರವಾಸ ಮಾಡಿದ ಎಲ್ಲಾ ಕಡೆ ಒಳ್ಳೆಯ ವಾತಾವರಣ ಇತ್ತು. ಆದರೆ, ಚುನಾವಣೆಯು ನಾವು ಅಂದುಕೊಂಡಂತೆ ಆಗಲಿಲ್ಲ. ಆದರೂ ಮತದಾರ ಪ್ರಭುಗಳು ನಮ್ಮನ್ನು ಚುನಾವಣೆಯಲ್ಲಿ ಜಯಶೀಲರನ್ನಾಗಿ ಮಾಡಿದ್ದಾರೆ ಎಂದರು.

ನೌಕರರ ಮನ ಗೆದ್ದಿದೇವೆ: ಚುನಾವಣಾ ಮತ ಎಣಿಕೆಯ ಜೊತೆಗೆ ನೌಕರರ ಮನವನ್ನು ಗೆದ್ದಿದ್ದೇವೆ. ಚುನಾವಣೆ ಅಂದರೆ ತಂತ್ರಗಾರಿಕೆ ಇರುತ್ತದೆ. ನನ್ನನ್ನು 67 ಮತಗಳ ಅಂತರದಿಂದ ಗೆಲ್ಲಿಸಿದ್ದಾರೆ. ಹಿಂದೆ 52 ಮತಗಳಿಂದ ಗೆದ್ದಿದ್ದೆ. ಚುನಾವಣೆ ಈ ಭಾರಿ ಕಷ್ಟ ಇದೆ ಅಂತ ನೌಕರರು ಭಾವಿಸಿದ್ದರು. ಆದರೆ, ರಾಜ್ಯ ಸರಕಾರಿ ನೌಕರರು ನನ್ನ ಮೇಲೆ ವಿಶ್ವಾಸ ಇಟ್ಟು ಗೆಲ್ಲಿಸಿದ್ದಾರೆ ಎಂದು ಹೇಳಿದರು.

2025 ಓಪಿಎಸ್ ಯೋಜನೆ ಜಾರಿಮಾಡುವ ವರ್ಷವಾಗಿದೆ ಎಂದು ನಾವು ಘೋಷಿಸಿದ್ದೇವೆ . ಈಗಾಗಲೇ ಓಪಿಎಸ್ ಐದು ರಾಜ್ಯಗಳಲ್ಲಿ ಜಾರಿ ಆಗಿದೆ, ನಮ್ಮದು ಆರನೇ ರಾಜ್ಯವಾಗಲಿದೆ. ಈ ವಿಚಾರವಾಗಿ ಸಂಘಟನೆಯಲ್ಲಿ ರಾಜಿ ಇಲ್ಲ. ಕಾಂಗ್ರೆಸ್ ಸಹ ಓಪಿಎಸ್ ಬಗ್ಗೆ ಪ್ರಣಾಳಿಕೆಯಲ್ಲಿ ತಿಳಿಸಿತ್ತು ಎಂದರು.

ಕೇಂದ್ರದ ವೇತನ ನೀತಿ ಜಾರಿಯಾಗಲಿ

ಶಿವಮೊಗ್ಗ ಜಿಲ್ಲೆಯ 28 ಮತಗಳಲ್ಲಿ 27 ಮತಗಳು ನನಗೆ ಬಂದಿದ್ದವು. ನನ್ನ ಗೆಲುವಿನಿಂದ ಜವಾಬ್ದಾರಿ ಹೆಚ್ಚಾಗಿದೆ. ಇದರಿಂದ ನನ್ನ ರಚನಾತ್ಮಕ ಕೆಲಸ ಸಹ ಹೆಚ್ಚಾಗಿದೆ. ನಮ್ಮ ಪ್ರಣಾಳಿಕೆಯಂತೆ ಆರೋಗ್ಯ ಸೇವೆ, ಹಳೆ ಪಿಂಚಣಿ ವ್ಯವಸ್ಥೆ ಬರಬೇಕು. ಕೇಂದ್ರದ ಸಂಬಳ ನೀತಿ ಜಾರಿ ಆಗಬೇಕು. ಆರೋಗ್ಯ ಸೇವೆ ಕುರಿತು ಸಿಎಂ ಹಾಗೂ ಡಿಸಿಎಂ ಅವರನ್ನು ಭೇಟಿಯಾಗಿ ಆರೋಗ್ಯ ಸೇವೆ ಜಾರಿ ಕುರಿತು ಒತ್ತಡ ಹಾಕಲಿದ್ದೇವೆ. ಹಳೇ ಪಿಂಚಣಿ ವ್ಯವಸ್ಥೆ ಜಾರಿಯಾಗಬೇಕೆಂದು ಆಗ್ರಹಿಸಿದ್ದೇವೆ ಎಂದು ಷಡಾಕ್ಷರಿ ಸ್ಪಷ್ಟಪಡಿಸಿದರು.

ಹರೇಕಳ ಹಾಜಬ್ಬಗೆ ಜೆ.ಎಂ.ಇಮಾಂ ಸ್ಮಾರಕ ಪ್ರಶಸ್ತಿ

ದಾವಣಗೆರೆ: ಜಗಳೂರಿನ ಜೆ. ಮಹಮ್ಮದ್ ಇಮಾಂ ನೆನಪಿಗಾಗಿ ಜೆ.ಎಂ.ಇಮಾಂ ಸ್ಮಾರಕ' ರಾಜ್ಯಮಟ್ಟದ ಪ್ರಶಸ್ತಿಗೆ ದಕ್ಷಿಣ ಕನ್ನಡ ಜಿಲ್ಲೆಯ ಅಕ್ಷರ ಸಂತ ಹರೇಕಳ ಹಾಜಬ್ಬ ಅವರನ್ನು ಆಯ್ಕೆ ಮಾಡಲಾಗಿದೆ. ಕಿತ್ತಳೆ ಹಣ್ಣಿನ ವ್ಯಾಪಾರದ ಹಣದಿಂದ ಗ್ರಾಮದಲ್ಲಿ ಶಾಲೆ ತೆರೆದವರು ಹಾಜಬ್ಬ. ಇವರ ಸೇವೆಯನ್ನು ಗುರುತಿಸಿ ಸ್ಮಾರಕ ಪ್ರಶಸ್ತಿಗೆ ಆಯ್ಕೆ ಮಾಡಲಾಗಿದೆ. ಪ್ರಶಸ್ತಿಯು 50,000 ನಗದು ಒಳಗೊಂಡಿದೆ. ಜ.4ರಂದು ಜಗಳೂರಿನಲ್ಲಿ ಪ್ರಶಸ್ತಿ ಪ್ರದಾನ ಮಾಡಲಾಗುತ್ತದೆ.

ಗುತ್ತಿಗೆದಾರನ ಆತ್ಮಹತ್ಯೆ ಪ್ರಕರಣ: ಬಿಜೆಪಿಗೆ ಸಚಿವ ಜಾರ್ಜ್ ತರಾಟೆ

ಗಣಪತಿ ಕೇಸ್ ನಲ್ಲಿ ರಾಜೀನಾಮೆ ನೀಡಿದ್ದೆ

ಚಿತ್ರದುರ್ಗ: ಕಂಟ್ರ್ಯಾಕ್ಟರ್ ಸಚಿನ್ ಪಾಂಚಾಳ್ ಆತ್ಮಹತ್ಯೆ ಕೇಸ್ ವಿಚಾರಕ್ಕೂ ಪ್ರಿಯಾಂಕ್ ಖರ್ಗೆಗೂ ಯಾವುದೇ ಸಂಬಂಧ ಇಲ್ಲ, ಬಿಜೆಪಿಯವರು ಹಿಟ್ ಅಂಡ್ ರನ್ ಮಾಡುತ್ತಾರೆ,ಬಿಜೆಪಿಗರು ಹೇಳುವ ಮಾತಿಗೆ ಮೌಲ್ಯವಿಲ್ಲ ಎಂದು ಇಂಧನ ಸಚಿವ ಕೆ.ಜೆ.ಜಾರ್ಜ್ ಕಿಡಿ ಕಾರಿದ್ದಾರೆ.

ಸುದ್ದಿಗಾರರೊಂದಿಗೆ ಮಾತನಾಡಿದ ಜಾರ್ಜ್ ಡಿ.ಕೆ. ರವಿ ಕೇಸ್ ಹಾಗೂ ಡಿವೈಎಸ್ ಪಿ ಗಣಪತಿ ಕೇಸ್ ನಲ್ಲಿ ಬಿಜೆಪಿಯವರು ಪ್ರತಿಭಟನೆ ಮಾಡಿದ್ದರು. ಅಸೆಂಬ್ಲಿಯಲ್ಲಿ ಕುಳಿತು, ಮಲಗಿ ಧರಣಿ ಮಾಡಿದ್ದರು.ನಾನು ಗಣಪತಿ ಕೇಸ್ ನಲ್ಲಿ ರಾಜೀನಾಮೆ ಸಲ್ಲಿಸಿದ್ದೆ.ಸಿಐಡಿ, ಸಿಬಿಐ ನವರು ಕೂಡಾ ನನ್ನ ಮೇಲೆ ಬಿ.ರಿಪೋರ್ಟ್ ಕೊಟ್ಟಿದ್ದರು.ಸುಪ್ರೀಂ ಕೋರ್ಟ್ ನಲ್ಲಿ ಕೂಡಾ ನನ್ನ ಪರ ತೀರ್ಪು ಬಂತು.ಅವರು ಯಾರಾದರೂ ಮತ್ತೆ ಆ ವಿಷಯದಲ್ಲಿ ಧ್ವನಿ ಎತ್ತಿದರಾ ಎಂದು ಪ್ರಶ್ನಿಸಿದರು.

ಸಚಿವ ಸಂಪುಟ ವಿಚಾರದಲ್ಲಿ ಸಿಎಂ, ಡಿಸಿಎಂ, ಹೈಕಮಾಂಡ್ ತೀರ್ಮಾನ ಮಾಡುತ್ತದೆ ಎಂದು ಜಾರ್ಜ್ ಹೇಳಿದರು.

ಸಂವಿಧಾನ ಹಿಡಿದು ಓಡಾಡುವುದು ದೇಶದ್ರೋಹದ ಕೆಲಸ ಎಂಬ ಕೇಂದ್ರ ಪ್ರಲ್ಹಾದ್ ಜೋಶಿ ಹೇಳಿಕೆ ವಿಚಾರಕ್ಕೆ ಪ್ರತಿಕ್ರಿಯಿಸಿ ಸಂವಿಧಾನದ ಮೇಲೆ ನಮ್ಮ ದೇಶ ನಡೆಯುತ್ತಿದೆ. ಅದೇ ಸಂವಿಧಾನ ಬೇಡ ಎಂದು ಹೇಳಿದ್ದವರು ಯಾರು ಎಂದು ಪ್ರಶ್ನಿಸಿದರು.

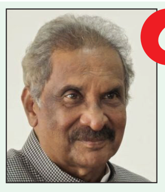

ಶಾಸಕ ಟಿ.ಬಿ.ಜಯಚಂದ್ರ ಸೀನಿಯರ್ ಆಗಿದ್ದು ಅವರು ಮುಂದೆ ಕ್ಯಾಬಿನೆಟ್ ಗೆ ಬರಬಹುದು. ಸಂಪುಟಕ್ಕೆ ಸೇರಿಸೋದು ಬಿಡುವುದು ಹೈ ಕಮಾಂಡ್ ತೀರ್ಮಾನ. ಅವರು ಕ್ಯಾಬಿನೆಟ್ ಗೆ ಸೇರಬೇಕು ಅನ್ನೋದು ನನ್ನ ಶಿಫಾರಸ್ಸು. ಅದರ ತೀರ್ಮಾನ ಹೈ ಕಮಾಂಡ್ ಮಾಡಲಿ.
-ಕೆ.ಜೆ.ಜಾರ್ಜ್, ಇಂಧನ ಸಚಿವ

ದಾಖಲೆ ಕೊಟ್ಟರೆ ತನಿಖೆ ಮಾಡುತ್ತೇವೆ

ರಾಜ್ಯ ಸರಕಾರ ಭ್ರಷ್ಟಾಚಾರದಲ್ಲಿ ಮುಳುಗಿದೆ ಎಂಬ ಜಗದೀಶ್ ಶೆಟ್ಟರ್ ಅವರ ಹೇಳಿಕೆ ವಿಚಾರಕ್ಕೆ ಪ್ರತಿಕ್ರಿಯಿಸಿ ರಾಜ್ಯದ ಮುಖ್ಯಮಂತ್ರಿ ಆಗಿದ್ದವರು ಶೆಟ್ಟರ್, ದಾಖಲೆ ಕೊಟ್ಟರೆ ತನಿಖೆ ಮಾಡುತ್ತೇವೆ.ಯಾರು ತಪ್ಪಿತಸ್ಥರು ಇದ್ದಾರೆ ಅವರ ವಿರುದ್ಧ ಕ್ರಮ ವಹಿಸುತ್ತೇವೆ ಎಂದು ಇಂಧನ ಸಚಿವ ಕೆ. ಜೆ.ಜಾರ್ಜ್ ಹೇಳಿದರು.

ನಾಲ್ಕು ತಲೆಬುರುಡೆ, ಎಲುಬು ಇಟ್ಟು ಪೂಜೆ

ಬಳ್ಳಾರಿ: ನಗರದ ಮಾರ್ಕಂಡೇಯ ಕಾಲೋನಿಯಲ್ಲಿ ಜನರನ್ನು ಭಯಬೀಳುವ ರೀತಿಯಲ್ಲಿ ತಲೆಬುರುಡೆ, ಕೈ, ಕಾಲುಗಳ ಎಲುಬುಗಳು ಪತ್ತೆಯಾಗಿವೆ. ನಾಲ್ಕು ತಲೆಬುರುಡೆ, ಎಲುಬುಗಳನ್ನು ಮುಂದಿಟ್ಟು, ಕೂದಲು ಸುಟ್ಟು, ದೀಪ ಹಚ್ಚಿಟ್ಟು ಪೂಜೆ ಮಾಡಲಾಗಿದೆ. ಸೋಮವಾರ ಎಳ್ಳು ಅಮಾವಾಸ್ಯೆ ಹಿನ್ನೆಲೆಯಲ್ಲಿ ವಾಮಾಚಾರ ಮಾಡಿರಬಹುದು ನಿವಾಸಿಗಳು ಹೇಳುತ್ತಿದ್ದಾರೆ. ತಲೆಬುರುಡೆ ಪತ್ತೆಯಾದ ಸ್ಥಳದಲ್ಲಿ ನೀರಿನ ಟ್ಯಾಂಕ್ ಇದೆ. ಆದರೆ ಭಯದಿಂದ ನೀರು ತೆಗೆದುಕೊಂಡು ಹೋಗಲು ಹಿಂಜರಿಯುತ್ತಿದ್ದಾರೆ. ಪಕ್ಕದಲ್ಲೇ ಇರುವ ಅಂಗನವಾಡಿಗೆ ಮಕ್ಕಳನ್ನು ಕಳುಹಿಸಲು ಪೋಷಕರು ಭಯಪಡುತ್ತಿದ್ದಾರೆ.

ರಾಜ್ಯಾದ್ಯಂತ 3 ಸಾವಿರ ಮೆಗಾವ್ಯಾಟ್ ಸೌರವಿದ್ಯುತ್ ಉತ್ಪಾದನೆ ಗುರಿ: ಜಾರ್ಜ್

ರೈತರಿಗೆ ಹಗಲಿನಲ್ಲೂ ವಿದ್ಯುತ್ ಪೂರೈಕೆ

ತುಮಕೂರು: ರಾಜ್ಯದಲ್ಲಿ ಕೃಷಿ ಕ್ಷೇತ್ರವನ್ನು ಸಬಲೀಕರಣಗೊಳಿಸಲು ಸೌರಶಕ್ತಿ ಮೂಲಕ ಹಗಲಿನಲ್ಲಿ ರೈತರಿಗೆ ವಿದ್ಯುತ್ ಪೂರೈಕೆ ಮಾಡಲು ಯೋಜಿಸಲಾಗಿದೆ ಎಂದು ಇಂಧನ ಸಚಿವ ಕೆ. ಜೆ. ಜಾರ್ಜ್ ತಿಳಿಸಿದರು.

ಜಿಲ್ಲೆಯ ಶಿರಾ ತಾಲೂಕಿನ ಚಂಗಾವರ ಗ್ರಾಮಕ್ಕೆ ಸೋಮವಾರ ಭೇಟಿ ನೀಡಿ ಪಿಎಂ ಕುಸುಮ್ ಘಟಕ ಸಿ ಯೋಜನೆಯಡಿ ನಿರ್ಮಿಸುತ್ತಿರುವ 2.4 ಮೆಗಾವ್ಯಾಟ್ ಸಾಮರ್ಥ್ಯದ ಸೋಲಾರ್ ಪ್ಲಾಂಟ್ ಅಳವಡಿಕೆ ಕಾಮಗಾರಿಯನ್ನು ವೀಕ್ಷಿಸಿದ ಅವರು, ರೈತರು ಕೃಷಿ ಚಟುವಟಿಕೆಗಳನ್ನು ಕೈಗೊಳ್ಳಲು ಅನುವಾಗುವಂತೆ ತಡೆರಹಿತ ಸುಸ್ಥಿರ ವಿದ್ಯುತ್ ಸರಬರಾಜು ಮಾಡಲು ಈ ಸೋಲಾರ್ ಪ್ಲಾಂಟ್ ಗಳನ್ನು ನಿರ್ಮಿಸಲಾಗುತ್ತಿದೆ ಎಂದು ತಿಳಿಸಿದರು.

ಶಿರಾ ತಾಲೂಕಿನ ಚಂಗಾವರದಲ್ಲಿ ನಿರ್ಮಿಸಿರುವ ಸೋಲಾರ್ ಪ್ಲಾಂಟ್‌ನಿಂದ 944 ಕೃಷಿ ಪಂಪ್ ಸೆಟ್‌ಗಳಿಗೆ ವಿದ್ಯುತ್ ಒದಗಿಸಲು ಸಾಧ್ಯವಾಗಲಿದೆ. ಈ ಸೋಲಾರ್ ಪ್ಲಾಂಟ್ ನಿರ್ಮಾಣಕ್ಕಾಗಿ 11 ಎಕರೆ ಭೂ ಪ್ರದೇಶವನ್ನು ಸ್ವಾಧೀನಪಡಿಸಿಕೊಳ್ಳಲಾಗಿದೆ. ಚಂಗಾವರದಲ್ಲಷ್ಟೇ ಅಲ್ಲ, ತಾಲೂಕಿನ ಚಿಕ್ಕಬಾಣಗೆರೆಯಲ್ಲಿಯೂ 25 ಎಕರೆ ಭೂಪ್ರದೇಶವನ್ನು ಸ್ವಾಧೀನಪಡಿಸಿಕೊಂಡು 6.5 ಮೆಗಾ ವ್ಯಾಟ್ ಸಾಮರ್ಥ್ಯದ ಸೋಲಾರ್ ಪ್ಲಾಂಟ್ ನಿರ್ಮಿಸಲಾಗಿದೆ. ಇದರಿಂದ 1355 ಕೃಷಿ ಪಂಪ್‌ಸೆಟ್‌ಗಳಿಗೆ ವಿದ್ಯುತ್ ಸರಬರಾಜು ಮಾಡುವ ಯೋಜನೆ ಹೊಂದಲಾಗಿದೆ ಎಂದು ತಿಳಿಸಿದರು.

ಶಿರಾ ತಾಲೂಕಿನ ಚಂಗಾವರ ಗ್ರಾಮದಲ್ಲಿ ಪಿಎಂ ಕುಸುಮ್ ಯೋಜನೆಗೆ ಚಾಲನೆ ನೀಡಲಾಯಿತು. ಇಂಧನ ಸಚಿವ ಕೆ.ಜೆ.ಜಾರ್ಜ್, ಶಾಸಕ ಟಿ.ಬಿ.ಜಯಚಂದ್ರ ಇದ್ದರು.

ರಾಜ್ಯಾದ್ಯಂತ ಕುಸುಮ್-ಸಿ ಯೋಜನೆ ಆರಂಭ

ಶಿರಾ ಶಾಸಕ ಹಾಗೂ ದೆಹಲಿಯಲ್ಲಿ ರಾಜ್ಯ ಸರಕಾರದ ಪ್ರತಿನಿಧಿ ಟಿ.ಬಿ.ಜಯಚಂದ್ರ ಮಾತನಾಡಿ, ರಾಜ್ಯಾದ್ಯಂತ ಸರಕಾರ ಕುಸುಮ್-ಸಿ ಯೋಜನೆಯ ಕಾರ್ಯಾರಂಭ ಮಾಡಿದ್ದು, ಪ್ರಾರಂಭಿಕವಾಗಿ ಶಿರಾದ ಚಂಗಾವರ ಹಾಗೂ ಚಿಕ್ಕಬಾಣಗೆರೆ ಗ್ರಾಮಗಳಲ್ಲಿ ಸೌರಘಟಕ ನಿರ್ಮಿಸಲಾಗಿದೆ. ಇದರಿಂದ ಸ್ಥಳೀಯ ರೈತರಿಗೆ ತಡೆ ರಹಿತ ವಿದ್ಯುತ್ ಪೂರೈಕೆ ಮಾಡಲಾಗುವುದು ಎಂದು ತಿಳಿಸಿದರು.

ರಾಜ್ಯಾದ್ಯಂತ ಸೋಲಾರ್ ಘಟಕಗಳನ್ನು ನಿರ್ಮಿಸಿ 3000 ಮೆಗಾವ್ಯಾಟ್ ವಿದ್ಯುತ್ ಉತ್ಪಾದಿಸುವ ಗುರಿ ಹೊಂದಲಾಗಿದೆ. ಮಲೆನಾಡು ಪ್ರದೇಶಗಳನ್ನು ಹೊರತುಪಡಿಸಿ ರಾಜ್ಯದ ಉಳಿದೆಡೆ ಪ್ರದೇಶಗಳಲ್ಲಿ ಸೌರ ವಿಕಿರಣ ಶಕ್ತಿ ಉತ್ತಮವಾಗಿರುವುದರಿಂದ ಎಲ್ಲ ಜಿಲ್ಲೆಗಳಲ್ಲಿಯೂ ಸೌರಘಟಕ ನಿರ್ಮಿಸಲಾಗುವುದು.
-ಕೆ.ಜೆ. ಜಾರ್ಜ್, ಇಂಧನ ಸಚಿವ

ಅಪರ ಮುಖ್ಯ ಕಾರ್ಯದರ್ಶಿ ಗೌರವ್ ಗುಪ್ತಾ, ಕೆಪಿಟಿಸಿಎಲ್ ವ್ಯವಸ್ಥಾಪಕ ನಿರ್ದೇಶಕ ಪಂಕಜ್ ಕುಮಾರ್ ಪಾಂಡೆ, ಬೆಸ್ಕಾಂ ವ್ಯವಸ್ಥಾಪಕ ನಿರ್ದೇಶಕ ಮಹಂತೇಶ್ ಬೀಳಗಿ, ಬೆಸ್ಕಾಂ ಎಂಜಿನಿಯರ್‌ಗಳಾದ ರಮೇಶ್ ಗುಡಿ, ನರಸಿಂಹಮೂರ್ತಿ, ಕೆಪಿಟಿಸಿಎಲ್ ಅಧೀಕ್ಷಕ ಎಂಜಿನಿಯರ್ ಡಿ. ಶಿವಕುಮಾರ್, ಕಾರ್ಯನಿರ್ವಾಹಕ ಎಂಜಿನಿಯರ್ ಜಿ. ಜಗದೀಶ್, ತುಮಕೂರು ಎಂಜಿನಿಯರ್ ಪ್ರಶಾಂತ್ ಕೂಡ್ಲಿಗಿ ಇದ್ದರು.

ಸೂರ್ಯನ ಕೈ ಹಿಡಿಯಲಿರುವ ಚಂದ್ರ ಚಕೋರಿ

ಮೋದಿಯಿಂದ ಶಹಬಾಸ್‌ಗಿರಿ ಪಡೆದಿದ್ದ ಯುವತಿ: ಅಯೋಧ್ಯೆ ರಾಮ ಮಂದಿರದ ಉದ್ಘಾಟನೆಯ ಸಮಯದಲ್ಲಿ ಶ್ರೀರಾಮನ ಕುರಿತಾಗಿ ಸಿವಶ್ರೀ ಸ್ಕಂದಪ್ರಸಾದ್ ಅವರು ಹಾಡಿದ್ದ ಹಾಡಿಗೆ ಪ್ರಧಾನಿ ನರೇಂದ್ರ ಮೋದಿ ಅವರು ಮೆಚ್ಚುಗೆ ವ್ಯಕ್ತಪಡಿಸಿದ್ದರು. ಸಿವಶ್ರೀ ಅವರು ಕನ್ನಡದ 'ಪೂಜಿಸಲೆಂದೇ ಹೂವಗಳ ತಂದೆ...' ಹಾಡನ್ನು ತಮ್ಮ ಯುಟ್ಯೂಬ್ ಚಾನೆಲ್‌ನಲ್ಲಿ ಹಾಕಿದ್ದರು. ಇದನ್ನು ಗಮನಿಸಿದ್ದ ಮೋದಿ ಅವರು, ಈ ಹಾಡಿನ ಲಿಂಕ್ ಟ್ವೀಟ್ ಮಾಡಿ, ಮೆಚ್ಚುಗೆ ವ್ಯಕ್ತಪಡಿಸಿದ್ದರು. ಇವರು ಹಾಡಿರುವ ರಾಮ, ಕೃಷ್ಣ, ಈಶ್ವರ, ಪಾಂಡುರಂಗ, ಸೌಂದರ್ಯ ಲಹರಿ ಸೇರಿದಂತೆ ಭಕ್ತಿಗೀತೆ, ಕೀರ್ತನೆ ಹಾಗೂ ಭಜನೆಗೆ ಸಾಮಾಜಿಕ ಜಾಲತಾಣದಲ್ಲಿ ಮೆಚ್ಚುಗೆ ವ್ಯಕ್ತವಾಗಿದೆ.

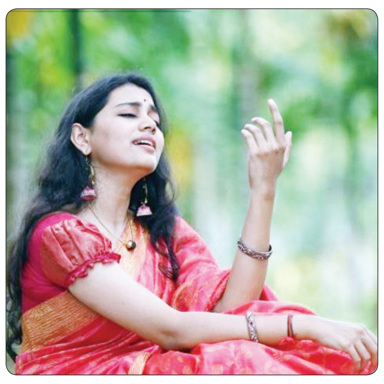

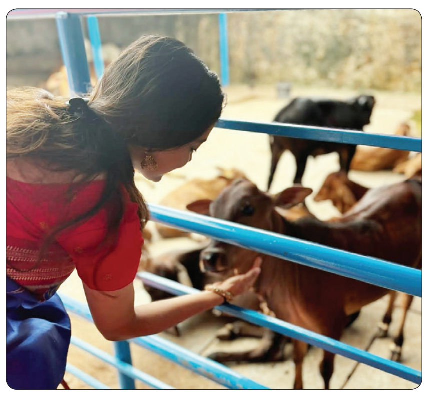

ಟ್ವೀಟೂ-ಖಾರಾ

ಕಾಂಗ್ರೆಸ್, ಕರ್ನಾಟಕ

ರೈತ ಕುಟುಂಬದ ಕೈಹಿಡಿದ ಕಾಂಗ್ರೆಸ್ ಗ್ಯಾರಂಟಿ..! ಗೃಹಲಕ್ಷ್ಮೀ ಯೋಜನೆಯ ಯಶೋಗಾಥೆ ಬಿಟ್ಟಿಭಾಗ್ಯ ಎಂದು ಟೀಕಿಸುತ್ತಿದ್ದ ಅವಿವೇಕಿ ಬಿಜೆಪಿಗರ ನಿದ್ದೆಗೆಡಿಸುವಂತಿದೆ. ಗದಗ್ ಜಿಲ್ಲೆ ಮುಳಗುಂದ ಪಟ್ಟಣದ ನಿರ್ಮಲಾ -ಸೋಮಶೇಖರ್ ಉರಿಕೊಳ್ಳಿ ರೈತ ದಂಪತಿ ಕಾಂಗ್ರೆಸ್ ಸರಕಾರದ ಗೃಹಲಕ್ಷ್ಮೀ ಹಾಗೂ ಅನ್ನಭಾಗ್ಯ ಯೋಜನೆಯಿಂದ ತಮ್ಮ ಖಾತೆಗೆ ಬಂದ ಸುಮಾರು 40 ಸಾವಿರ ರು.ಗಳನ್ನು ಕೂಡಿಟ್ಟು ತಮ್ಮ ಜಮೀನಿನಲ್ಲಿ ಬೋರ್‌ವೆಲ್ ಕೊರೆಸುವ ಮೂಲಕ ಸ್ವಾವಲಂಬಿ ಜೀವನಕ್ಕೆ ಭದ್ರ ಬುನಾದಿ ಹಾಕಿಕೊಂಡಿದ್ದಾರೆ.

ಗೌತಮ್, ಬೆಂಗಳೂರು

ರೈತರಿಗೆ ಹೊಸ ವಿದ್ಯುತ್ ಸಂಪರ್ಕ ಪಡೆಯುವ ಶುಲ್ಕವನ್ನು 50 ಸಾವಿರದಿಂದ 2.5 ಲಕ್ಷ ರು.ಗಳಿಗೆ ಏರಿಕೆ ಮಾಡಿದ್ದು ಯಾರು..?

ವಿಶ್ವವಾಣಿ ಕ್ಲಬ್ ಹೌಸ್

ಕಾರ್ನರ್
31.12.2024
ಸಂಜೆ: 06.55 ರಿಂದ 08.05 ರವರೆಗೆ
ಮಂಗಳವಾರದ ಅತಿಥಿ
ಶ್ರೀ ಸತ್ಯೇಶ್ ಬೆಳ್ಳೂರು
ವಿಷಯ
ಮ್ಯಾನೇಜ್ಮೆಂಟ್ ಕಥೆಗಳು
vishwavani.news

ನಾಡ ಸಮಸ್ಯೆಗೆ ಸಿಎಂ ಪರಿಹಾರ

- **ಸ್ಥಳ : ಬೆಳಗಾವಿ**

ಸಮಸ್ಯೆಯೇನು..?

- ಬೆಳಗಾವಿ ತಾಲೂಕಿನ ಹಿರೇಬಾಗೇವಾಡಿ ಗ್ರಾಮ ರೇಷ್ಮೆ ಇಲಾಖೆ ಜಮೀನಿಗೆ ಹೊಂದಿಕೊಂಡ ಸರ್ವೇ ನಂ.52 ಸುತ್ತಮುತ್ತ ಜಮೀನುಗಳಲ್ಲಿ ಕಳೆದ ಎರಡು ವರ್ಷಗಳಿಂದ ಕರೆಂಟ್ ವೈರ್ ಜೋತು ಬಿದ್ದಿರುವುದು.
- **ಪರಿಹಾರ:** 0ಬೆಳಗಾವಿ ತಾಲೂಕಿನ ಹಿರೇಬಾಗೇವಾಡಿ ಗ್ರಾಮ ರೇಷ್ಮೆ ಇಲಾಖೆ ಜಮೀನಿಗೆ ಹೊಂದಿಕೊಂಡ ಸರ್ವೇ ನಂ.52 ಸುತ್ತಮುತ್ತ ಜಮೀನುಗಳಲ್ಲಿ ಜೋತು ಬಿದ್ದಿರುವ ಕರೆಂಟ್ ವೈರ್‌ಗಳನ್ನು ಸರಿಪಡಿಸಲು ಕ್ರಮವಹಿಸಲಾಗಿದೆ.

ಸಮಾಚಾರ ಸಣ್ಣದಲ್ಲ

ಸಿಲಿಂಡರ್ ಸ್ಫೋಟ: ಸಾವಿನ ಸಂಖ್ಯೆ 7 ಕ್ಕೆ

ಹುಬ್ಬಳ್ಳಿ: ಉಣಕಲ್‌ನ ಅಚ್ಚವ್ವನ ಕಾಲೋನಿಯಲ್ಲಿ ನಡೆದ ಗ್ಯಾಸ್ ಸಿಲಿಂಡರ್ ಸೋರಿಕೆ ಪ್ರಕರಣದಲ್ಲಿ ಮತ್ತೋರ್ವ ಮಲಾಧಾರಿ ಭಾನುವಾರ ಸಂಜೆ ಚಿಕಿತ್ಸೆ ಫಲಿಸದೇ ಸಾವಿಗೀಡಾಗಿದ್ದು, ಸತ್ತವರ ಸಂಖ್ಯೆ 7 ಕ್ಕೆ ಏರಿದೆ. ತೇಜಸ್ ಸತಾರೆ ಎಂಬ ಮಾಲಾಧಾರಿ ಚಿಕಿತ್ಸೆ ಫಲಿಸದೇ ಸಾವಿಗೀಡಾಗಿದ್ದು, ತೇಜಸ್ ಹೋಟೆಲ್ ನಲ್ಲಿ ಕುಕ್ ಆಗಿ ಕೆಲಸ ಮಾಡು ತ್ತಿದ್ದ. ಘಟನೆಯಲ್ಲಿ ಇನ್ನೋರ್ವನ ಸ್ಥಿತಿಯೂ ಗಂಭೀರ ವಾಗಿದೆ. ಘಟನೆಯ ಕುರಿತು ವಿದ್ಯಾನಗರ ಪೊಲೀಸ್ ಠಾಣೆಯಲ್ಲಿ ದಾಖಲಾಗಿದೆ. ಮೃತ ಅಯ್ಯಪ್ಪಸ್ವಾಮಿ ಮಾಲಾಧಾರಿಗಳ ಕುಟುಂಬಕ್ಕೆ ಸರಕಾರ 5 ಲಕ್ಷ ರು. ಪರಿಹಾರ ಘೋಷಣೆ ಮಾಡಿದೆ.

ಜೋಗ ವೀಕ್ಷಣೆ ನಿರ್ಬಂಧ ತೆರವು

ಶಿವಮೊಗ್ಗ: ಹೊಸವರ್ಷದ ಹಿನ್ನೆಲೆಯಲ್ಲಿ ಅತಿಹೆಚ್ಚು ಪ್ರವಾಸಿಗರು ಬರುತ್ತಿರುವುದರಿಂದ ಜೋಗ ಜಲಪಾತ ವೀಕ್ಷಣೆಗೆ ಇದ್ದ ವಿಧಿಸಿದ್ದ ನಿರ್ಬಂಧವನ್ನು ಶಿವಮೊಗ್ಗ ಜಿಲ್ಲಾಡಳಿತ ತೆರವುಗೊಳಿಸಿದೆ. ಜೋಗ ಜಲಪಾತದಲ್ಲಿ ವಿವಿಧ ಅಭಿವೃದ್ಧಿ ಕಾಮಗಾರಿ ನಡೆಯುತ್ತಿರುವು ದರಿಂದ ಜ.1 ರಿಂದ ಮಾ.15 ರವರೆಗೆ ಜಿಲ್ಲಾಡಳಿತ ನಿರ್ಬಂಧ ವಿಧಿಸಿತ್ತು. ಹೊಸವರ್ಷಾಚರಣೆ ಹಿನ್ನೆಲೆ ಯಲ್ಲಿ ವ್ಯಾಪಕ ವಾಗಿ ಪ್ರವಾಸಿಗರು ಜೋಗಕ್ಕೆ ಬರುವ ನಿರೀಕ್ಷೆಯಿದೆ. ಈ ಹಿನ್ನೆಲೆಯಲ್ಲಿ ಜೋಗ ನಿರ್ವಹಣಾ ಪ್ರಾಧಿಕಾರದ ಪ್ರವೇಶದ್ವಾರ ಬಿಟ್ಟು ಉಳಿದ ಸ್ಥಳಗಳಿಂದ ಜೋಗ ಜಲಪಾತ ವೀಕ್ಷಿಸಲು ಪ್ರವಾಸಿ ಗರಿಗೆ ಅವಕಾಶ ಕಲ್ಪಿಸಲಾಗಿದೆ. ಮುಖ್ಯರಸ್ತೆಯ ವ್ಯೂ ಪಾಯಿಂಟ್, ಯಾತ್ರಿನಿವಾಸ, ರಾಣಿಫಾಲ್ಸ್, ಮುಂಬಯಿ ಬಂಗಲೆ, ಮುಂಗಾರು ಮಳೆ ಪಾಯಿಂಟ್ ಸೇರಿದಂತೆ ವಿವಿಧ ಸ್ಥಳಗಳಿಂದ ಪ್ರವಾಸಿಗರು ಜಲಪಾತದ ಸೊಬಗು ಕಣ್ತುಂಬಿಕೊಳ್ಳಬಹುದು ಎಂದು ಪ್ರವಾಸೋದ್ಯಮ ಇಲಾಖೆ ತಿಳಿಸಿದೆ.

ವಿಶ್ವವಾಣಿ

ಸಂಪಾದಕೀಯ

ಪ್ರಯಾಣವೇ ಕೆಟ್ಟ ಕನಸಾದರೆ..

181 ಪ್ರಯಾಣಿಕರಿದ್ದ ವಿಮಾನವೊಂದು ದಕ್ಷಿಣ ಕೊರಿಯಾದ ಮುವಾನ್ ವಿಮಾನ ನಿಲ್ದಾಣದಲ್ಲಿ ಪತನಗೊಂಡು 179 ಮಂದಿ ಅಸುನೀಗಿದ ಸುದ್ದಿಯನ್ನು ನೀವು ಈಗಾಗಲೇ ಓದಿದ್ದೀರಿ. ಮತ್ತೊಂದೆಡೆ, 'ಏರ್ ಕೆನಡಾ ಎಕ್ಸ್‌ಪ್ರೆಸ್' ಸಂಸ್ಥೆಯ ವಿಮಾನವು ಕೆನಡಾದ ಹ್ಯಾಲಿಫ್ಯಾಕ್ಸ್ ಸ್ಟ್ಯಾನ್‌ಫೀಲ್ಡ್ ಅಂತಾರಾಷ್ಟ್ರೀಯ ವಿಮಾನ ನಿಲ್ದಾಣದಲ್ಲಿ ಲ್ಯಾಂಡ್ ಆಗಬೇಕಿದ್ದಾಗ, ಲ್ಯಾಂಡಿಂಗ್ ಗೇರ್ ಕೈಕೊಟ್ಟಿದ್ದಕ್ಕೆ ಮತ್ತು ಚಕ್ರಗಳು ತೆರೆದುಕೊಳ್ಳದೆ ವಿಮಾನವು ರನ್‌ವೇಗೆ ಅಪ್ಪಳಿಸುವಂತಾಗಿದ್ದಕ್ಕೆ ವಿಮಾನದಲ್ಲಿ ಬೆಂಕಿ ಕಾಣಿಸಿಕೊಂಡ ಸಂಗತಿ ವರದಿಯಾಗಿದೆ. ಕಝಕಿಸ್ತಾನದಲ್ಲಿ ಅಜರ್ಬೈಜಾನ್ ವಿಮಾನವು ದುರಂತಕ್ಕೀಡಾಗಿ 38 ಜನರ ಸಾವಿಗೆ ಕಾರಣವಾದ ಘಟನೆಯು ಇನ್ನೂ ಹಸಿರಾಗಿರುವಾಗಲೇ ಈ ಎರಡು ಅವಘಡಗಳು ಸಂಭವಿಸಿ ತಲ್ಲಣಕ್ಕೆ ಕಾರಣವಾಗಿವೆ. ಇಂಥ ಘಟನೆಗಳಾದಾಗ ವಿಮಾನ ಪ್ರಯಾಣದ ಸುರಕ್ಷತೆಯ ಬಗೆಗಿನ ಪ್ರಶ್ನೆಗಳು ಮತ್ತೊಮ್ಮೆ ಮುನ್ನೆಲೆಗೆ ಬರುತ್ತವೆ. 'ಅಪಘಾತಗಳು ಅಥವಾ ದುರಂತಗಳು ಅಕಸ್ಮಾತ್ತಾಗಿ ಆಗುವಂಥವು, ಇವು ನಮ್ಮ ಕೈಮೀರಿದಂಥವು' ಎಂಬ ಮಾತೂ ಒಪ್ಪುವಂಥದ್ದೇ. ಆದರೆ, ಇದರಲ್ಲಿ ಮನುಷ್ಯರ ಕರ್ತವ್ಯಲೋಪದ ಪಾಲೆಷ್ಟು? ಎಂಬ ಪ್ರಶ್ನೆಯೂ ನಡುವೆಯೇ ತೂರಿಕೊಳ್ಳುತ್ತದೆ. ಉದಾಹರಣೆಗೆ, ದಕ್ಷಿಣ ಕೊರಿಯಾದ ವಿಮಾನ ನಿಲ್ದಾಣದಲ್ಲಾದ ದುರಂತಕ್ಕೆ ಪಟ್ಟಿ ಮಾಡಲಾಗಿರುವ 'ಲ್ಯಾಂಡಿಂಗ್ ಗೇರ್ ವೈಫಲ್ಯ', 'ಬೆಲ್ಲಿ ಲ್ಯಾಂಡಿಂಗ್', 'ಎಂಜಿನ್‌ಗೆ ಹಕ್ಕಿಯ ಡಿಕ್ಕಿ' ಮುಂತಾದ ಕಾರಣಗಳ ಜತೆಗೆ, 'ಪ್ರತಿಕೂಲ ಹವಾಮಾನವಿದ್ದರೂ ತುರ್ತು ಲ್ಯಾಂಡಿಂಗ್‌ಗೆ ಅವಕಾಶ ನೀಡಿದ ಅಧಿಕಾರಿಗಳ ತಪ್ಪು ನಿರ್ಧಾರ' ಎಂಬ ಕಾರಣವೂ ಸೇರಿದೆ. ಈ ಕೊನೆಯ ಕಾರಣವೇ ಹಲವರಿಂದ ಪ್ರಶ್ನೆಗಳು, ಆಕ್ಷೇಪಗಳು ಹೊಮ್ಮುವುದಕ್ಕೆ ಕಾರಣವಾಗಿರುವುದು. ಏಕೆಂದರೆ, ಇದು ಸಿಬ್ಬಂದಿಯ ಕರ್ತವ್ಯಲೋಪಕ್ಕೆ ಸಂಬಂಧಿಸಿದ್ದು. ಒಂದು ರೀತಿಯಲ್ಲಿ ಇದು, ಎರಡು ರೈಲುಗಳು ಒಂದೇ ಟ್ರ್ಯಾಕ್‌ನಲ್ಲಿ ಪರಸ್ಪರ ಅಭಿಮುಖವಾಗಿ ವೇಗವಾಗಿ ಧಾವಿಸಿ ಅಪ್ಪಳಿಸಿ ಅಪಘಾತಕ್ಕೀಡಾಗುವುದಕ್ಕೆ ಕಾರಣವಾಗುವ, 'ಸಿಗ್ನಲಿಂಗ್ ವ್ಯವಸ್ಥೆ'ಯನ್ನು ನೋಡಿಕೊಳ್ಳುವ ಸಿಬ್ಬಂದಿಯ ಕರ್ತವ್ಯಲೋಪಕ್ಕೆ ಹೋಲುವಂಥದ್ದು. ಪ್ರಾಕೃತಿಕ ದುರಂತಗಳನ್ನು ತಡೆಯಲಾಗದು, ಆದರೆ ನಮ್ಮ ತಪ್ಪಿನಿಂದಾಗಿ ದುರಂತಗಳಾಗದಂತೆ ನೋಡಿಕೊಳ್ಳುವುದು ನಮ್ಮ ಕೈಯಲ್ಲೇ ಇದೆ, ಅಲ್ಲವೇ?

ಸೊಂಪಾದಕೀಯ

ಕೇಸು ಹಾಕಲಾದೀತೇ?!

ನಮ್ಮ ಜನ ಸಿನಿಮಾಗಳನ್ನು ನೋಡಿ ಅದರಿಂದ ಪ್ರೇರೇಪಿತರಾಗುವುದು ಹೊಸ ವಿಷಯ ಏನಲ್ಲ. ಡಾ.ರಾಜ್‌ಕುಮಾರ್ ಅವರ 'ಬಂಗಾರದ ಮನುಷ್ಯ' ಸಿನಿಮಾ ನೋಡಿ ಅನೇಕರು ಮತ್ತೆ ತಮ್ಮ ಹಳ್ಳಿಗೆ ಹಿಂದಿರುಗಿ ವ್ಯವಸಾಯದಲ್ಲಿ ತೊಡಗಿಕೊಂಡಿದ್ದು ಎಲ್ಲರಿಗೂ ಗೊತ್ತು. ಅದು ಒಂದು ಸಿನಿಮಾ ಜನರ ಮೇಲೆ ಮಾಡುವಂಥ ಪ್ರಭಾವ. ಆದರೆ ಪ್ರತಿ ಬಾರಿಯೂ ಈ ಪ್ರಭಾವ ಪಾಸಿಟಿವ್ ಆಗಿ ಇರುತ್ತದೆ ಅಂತ ಹೇಳೋಕೆ ಆಗೋದಿಲ್ಲ. ಯಾಕೆಂದರೆ ಒಳ್ಳೆಯದಕ್ಕೆ ನಮ್ಮ ಜನ ಎಷ್ಟು ಸ್ಪಂದಿಸುತ್ತಾರೋ ಕೆಟ್ಟ ವಿಷಯಕ್ಕೆ ಅದಕ್ಕಿಂತ 100 ಪಟ್ಟು ಜಾಸ್ತಿ ಸ್ಪಂದಿಸುತ್ತಾರೆ ಎನ್ನುವುದು ಸತ್ಯ. ಅದಕ್ಕೆ ಇಲ್ಲಿದೆ ಸಾಕ್ಷಿ. ಇದು ಕೆಲ ತಿಂಗಳ ಹಿಂದಿನ ಕಥೆ. ಸ್ನೇಹಿತನ ಪತ್ನಿಯ ಕೊಲೆ ಆರೋಪದ ಮೇಲೆ ಪೊಲೀಸರ ಅತಿಥಿಯಾಗಿದ್ದ ವ್ಯಕ್ತಿಯೊಬ್ಬ ತನ್ನ ಹೆಂಡತಿಯನ್ನು ಕೊಲೆ ಮಾಡಿರುವ ಕೇಸ್‌ನಲ್ಲಿ ಸಿಕ್ಕಿಬಿದ್ದ. ಅಕ್ಕ ಪಕ್ಕದವರಿಗೂ, ಸ್ನೇಹಿತರಿಗೂ ಅಲ್ಲದೆ ಪೊಲೀಸರಿಗೂ 'ನನ್ನ ಹೆಂಡತಿ ಐದು ವರ್ಷಗಳ ಹಿಂದೆ ಯಾರ ಜತೆಗೋ ಓಡಿಹೋಗಿದ್ದಾಳೆ' ಎಂದು ಹೇಳಿಕೊಂಡೇ ಚಳ್ಳೆಹಣ್ಣು ತಿನ್ನಿಸಿದ್ದ. ಗೃಹಿಣಿಯೊಬ್ಬಳನ್ನು ಕೊಲೆ ಮಾಡಿ ಪೊಲೀಸರ ಅತಿಥಿಯಾಗಿದ್ದ ಇವನನ್ನು ಪೊಲೀಸರು ತಮ್ಮದೇ ಆದ ಭಾಷೆಯಲ್ಲಿ ವಿಚಾರಿಸಿದಾಗ ಐದು ವರ್ಷಗಳ ಹಿಂದೆ ತನ್ನ ಹೆಂಡತಿಯನ್ನು ತಾನೇ ಕೊಲೆ ಮಾಡಿದ್ದಾಗಿ ಒಪ್ಪಿಕೊಂಡ. ಅಂದಹಾಗೆ, 2019ರಲ್ಲಿ ಕೊಲೆ ಮಾಡಿದ್ದ ಈತ ದೇಹವನ್ನು ಹೂತಿಟ್ಟಿದ್ದ. ಆದರೆ ನಂತರ ಬಿಡುಗಡೆಯಾಗಿದ್ದ 'ದೃಶ್ಯ' ಸಿನಿಮಾ ನೋಡಿ ಹೆಣವನ್ನು ಮಣ್ಣಿನಲ್ಲಿ ಬಿಟ್ಟರೆ ಯಾವತ್ತಾದರೂ ಸಿಕ್ಕಿಕೊಳ್ಳುತ್ತೇನೆ ಎಂದು ಹೆದರಿಕೊಂಡು, ಸಿನಿಮಾದ ರೀತಿಯಲ್ಲಿಯೇ ಹೆಣವನ್ನು ಮತ್ತೆ ಭೂಮಿಯಿಂದ ಹೊರ ತೆಗೆದು ಎರಡು ದಿನಗಳ ಕಾಲ ಅದನ್ನು ಸಂಪೂರ್ಣವಾಗಿ ಸುಟ್ಟು ಹಾಕಿದ್ದ. ಆದರೆ ಮಣ್ಣಿನಲ್ಲಿ ಹೂತಿದ್ದ ಹೆಣವನ್ನೇನೋ ತೆಗೆದು ಸುಟ್ಟವನು, ಪೊಲೀಸರ ಎದುರಿಗೆ ಮಾತ್ರ ಬಾಲಸುಟ್ಟ ಬೆಕ್ಕಿನಂತೆ ಗಾಬರಿಗೊಂಡು ಎಲ್ಲವನ್ನೂ ಕಕ್ಕಿದ. ಹಾಗಾಗಿ ಸ್ನೇಹಿತನ ಹೆಂಡತಿಯನ್ನು ಕೊಲೆ ಮಾಡಿದ್ದರ ಜತೆಗೆ ತನ್ನ ಹೆಂಡತಿಯನ್ನು ಕೂಡಾ ಕೊಲೆ ಮಾಡಿದ್ದಾಗಿಯೂ, ಈ ಕೇಸನ್ನು ಮುಚ್ಚಿ ಹಾಕಲು ತನಗೆ 'ದೃಶ್ಯ' ಚಿತ್ರವೇ ಪ್ರೇರಣೆ ಎಂದೂ ಒಪ್ಪಿಕೊಂಡ. ಹಾಗಂತ 'ದೃಶ್ಯ' ಚಿತ್ರತಂಡದ ಮೇಲೆ ಕೇಸು ಹಾಕಲು ಆಗುತ್ತದೆಯೇ?!

ಸಂಪಾದಕರ ಸದ್ಯಶೋಧನೆ

ಗಂಡನನ್ನು ಹೇಗೆ ಕರೆಯುವುದು?

ಕನ್ನಡದಲ್ಲಿ ಹೆಂಡತಿ ತನ್ನ ಗಂಡನನ್ನು ಏನೇನು ಪದಗಳನ್ನು ಬಳಸಿ ಕರೆಯುತ್ತಾಳೆ ಎಂಬ ಪ್ರಶ್ನೆಯನ್ನು 'ಕೋರಾ' ವೆಬ್‌ಸೈಟಿನಲ್ಲಿ ಯಾರೋ ಕೇಳಿದ್ದರು. ಅದಕ್ಕೆ ಒಬ್ಬರು ಹೀಗೆ ಉತ್ತರಿಸಿದ್ದರು- ''ಮನೆಯ ಹಿರಿಯರ ಮುಂದೆ ಅವರು/ಇವರು ಅಂತ, ಮಕ್ಕಳೊಂದಿಗೆ ಮಾತಾಡುವಾಗ ನಿಮ್ಮ ಅಪ್ಪ/ಚಿಕ್ಕಪ್ಪ, ಸೋದರಮಾವ ಅಂತ, ಸಂಬಂಧಿಗಳೊಡನೆ 'ನಮ್ಮ ಯಜಮಾನರು' ಎಂದು ಸಂಬೋಧಿಸುವುದು ವಾಡಿಕೆ. ನಮ್ಮ ಯಜಮಾನರನ್ನು ಕರೆಯಬೇಕೆಂದರೆ ರೀ ಎಂದು ಅಂತಾರೆ. ಕಟ್ಟುನಿಟ್ಟಾದ ಹಾಗೂ ಸಾಂಪ್ರದಾಯಿಕವಾದ ಕುಟುಂಬದಲ್ಲಿ ಬೆಳೆದವರು ತಮ್ಮ ಮನೆಯಲ್ಲಿ ಎಲ್ಲ ಹೆಂಗಸರು ಅವರವರ ಗಂಡನನ್ನ 'ರೀ' ಎಂದೇ ಕರೆಯುತ್ತಾರೆ. ಗಂಡನ ಹೆಸರು ಹೆಂಡತಿ ಬಾಯಲ್ಲಿ ಬರಬಾರದೆಂಬ ಸಂಪ್ರದಾಯವು ಇದೆ. ಅದಲ್ಲದೇ ಗಂಡ ಹೆಂಡತಿಗಿಂತ ವಯಸ್ಸಿನಲ್ಲಿ ದೊಡ್ಡವರಿರುತ್ತಾರೆ. ಹೀಗಾಗಿ ಅವರನ್ನು ಬಹುವಚನ ಕೊಟ್ಟು ಮಾತಾಡಿಸುವುದು ಸಂಪ್ರದಾಯ ಮತ್ತು ರೂಢಿ. ಅದೇ ಯಜಮಾನರು ಹೆಂಡತಿಯನ್ನು 'ಲೇಯ್' ಎಂದು ಹೆಸರು ಹೇಳದೇ ಕರೆಯುವುದುಂಟು''. ಇನ್ನೊಬ್ಬರು ಈ ಪ್ರಶ್ನೆಗೆ ಈ ರೀತಿ ಉತ್ತರಿಸಿದ್ದರು- ''ಇದು ಒಳ್ಳೆ ಪ್ರಶ್ನೆ ಆಯ್ತಲ್ಲ ಮಾರಾಯ್ರೆ, ಅವರವರ ಹೆಂಡತಿಯನ್ನು ಅವರು ಹೇಗಾದರೂ ಕರೆದುಕೊಳ್ಳಲಿ ಬಿಡಿ, ನಾವ್ಯಾಕೆ ತಲೆಬಿಸಿ ಮಾಡಿಕೊಳ್ಳಬೇಕು? ಆದರೂ ಗಂಡಂದಿರು ಹೆಂಡತಿಯರನ್ನು ಕರೆಯುವಷ್ಟು ಭಿನ್ನವಾಗಿ, ಸಲಗೆಯಿಂದ, ಪ್ರೀತಿಯಿಂದ ಬೇರೆ ಯಾವ ಸಂಬಂಧಗಳ ನಡುವೆಯೂ ಸಂಬೋಧನೆಗಳು ಇರುವುದಿಲ್ಲ ಎನ್ನುವುದು ಮಾತ್ರ ಸತ್ಯ. ಕೆಲವರು 'ಲೇ' ಅಂತಾರೆ. ಕೆಲವರು 'ಇವ್ಳೇ' ಅಂತಾರೆ. ಮತ್ತೆ ಕೆಲವರು 'ರೀ' ಅನ್ನಬಹುದು. ಹೆಸರು ಹಿಡಿದು ಕರೆಯುವವರು ಮಾತ್ರ ಜಾಸ್ತಿ ಇರುವುದನ್ನು ಗಮನಿಸಬಹುದು. ಹೆಸರುಗಳನ್ನು ಸಂಕ್ಷಿಪ್ತಗೊಳಿಸಿ ಕರೆಯುವವರು ಅದಕ್ಕಿಂತ ಸ್ವಲ್ಪ ಜಾಸ್ತಿ. ಶಾರದಾ ಅಂತ ಇದ್ದರೆ ಶಾರಿ ಅನ್ನೋರು, ಪಾರ್ವತಿ ಅಂತ ಇದ್ರೆ ಪಾರಿ ಅನ್ನೋರು, ಪ್ರಮೀಳಾ ಅಂತ ಇದ್ರೆ ಪ್ರಮ್ಮಿ ಎನ್ನಬಹುದು, ಹೀಗೆ ಶಾರ್ಟ್ ಮಾಡಿ ಕರೆಯುವವರು ಮಾತ್ರ ಜಾಸ್ತಿ ಇರ್ತಾರೆ. ಇತ್ತೀಚಿನ ಪೀಳಿಗೆಯವರು ಮದುವೆಯಾದ ಹೊಸತರಲ್ಲಿ ಹೆಂಡತಿಯನ್ನು ಚಿನ್ನು, ಮುನ್ನು, ಪುಟ್ಟ, ಬೇಬಿ ಇತ್ಯಾದಿ ಕರೆಯುತ್ತಾರೆ. ಹೇಗೆ ಕರೆದರೂ ಹೆಂಡತಿ ಹೆಂಡತಿಯೇ ತಾನೇ..''. ಈ ಪ್ರಶ್ನೆಗೆ ಲೀಲಾದೇವಿ ಎನ್ನುವವರು ಉತ್ತರಿಸಿದ್ದು ಹೀಗೆ- ''ನಾನು ಕಂಡಂತೆ ಹೆಂಡತಿಯನ್ನು ಹೆಸರು ಅಥವಾ ಕಿರುಹೆಸರಿಂದ ಕರೆಯುವುದು ಸಾಮಾನ್ಯ. ಕೆಲ ಗಂಡಂದಿರು ಪ್ರೀತಿಯಿಂದ 'ಚಿನ್ನ, ಪುಟ್ಟಿ, ರಾಣಿ' ಎಂದು ಕರೆಯುತ್ತಾರೆ. ಕೆಲ ಹಿರಿಯರು 'ಏನಮ್ಮ/ನೋಡಮ್ಮ' ಅಂತಾರೆ. ಆದರೆ ನಮ್ಮ ಯಜಮಾನರಿಗೆ ಈ ವಿಧಾನಗಳು ಅನ್ವಯಿಸಲ್ಲ. ನನ್ನ ಹೆಸರು ಲೀಲಾದೇವಿ. ಮನೆಯವರೆಲ್ಲ ಸಾಮಾನ್ಯವಾಗಿ ನನ್ನನ್ನು 'ಲೀಲಾ' ಎಂದು ಕರೆಯುತ್ತಾರೆ. ನನ್ನ ಯಜಮಾನರ ವಿಧಾನ ಮಾತ್ರ ಬೇರೆ. ರಾಯರು ನನ್ನ ಕಳೆದ ಇಪ್ಪತ್ತೊಂದು ವರುಷಗಳ ವೈವಾಹಿಕ ಜೀವನದಲ್ಲಿ ಸದಾ 'ಲೇ' ಎಂದೇ ಕರೆದಿದ್ದಾರೆ. ಪ್ರಣಯತನ, ಮೋಹ, ವಾತ್ಸಲ್ಯ ತೋರುವಾಗ 'ಲೇ ರಾಣಿ' ಅಂತಾರೆ. ಕೆಲವೊಮ್ಮೆ ಸಿಟ್ಟಿಗೆದ್ದು ಎನ್ರೀ? ನನ್ನ ಹೆಸರಾದರು ನೆನಪುಂಟಾ? ಎಂದು ಕೇಳಿದ್ದೇನೆ. 'ಲೇ, ಟೆನ್ಶನ್ ತಗೋಬೇಡ ಕಣೆ ಲೇ ಎಂದು ಉತ್ತರಿಸಿ ನಗುತ್ತ ಹೋಗುತ್ತಾರೆ''. ಇತ್ತೀಚಿನ ದಿನಗಳಲ್ಲಿ ಹೆಂಡತಿ ತನ್ನ ಗಂಡನನ್ನು ಏಕವಚನದಲ್ಲಿ ಸಂಬೋಧಿಸುವುದನ್ನು ಗಮನಿಸಬಹುದು. ಕೆಲವರಂತೂ ಗಂಡನನ್ನು ಹೋಗಲೋ, ಬಾರಲೋ ಅಂತ ಕರೆಯುತ್ತಾರೆ. ಇದು ಅಗೌರವ ಸೂಚಕವಲ್ಲ. ಅವರ ಪಾಲಿಗೆ ಇದು ಸಲುಗೆ. ಗಂಡನನ್ನು ಸರೀಕನಂತೆ, ಆಪ್ತವಾಗಿ ಕರೆಯುವುದರ ಸಂಕೇತ. ಗಂಡ ಹೆಂಡತಿಯ ಹೆಸರನ್ನು ಸಂಬೋಧಿಸುವುದಾದರೆ, ಹೆಂಡತಿಯೇಕೆ ಗಂಡನ ಹೆಸರು ಹೇಳಿ ಕರೆಯಬಾರದು ಎಂಬುದು ವಾದ. ಇದರಲ್ಲಿ ತಪ್ಪೇನೂ ಇಲ್ಲ. ಇದು ಗಂಡ-ಹೆಂಡಿರ ನಡುವಿನ ಒಡಂಬಡಿಕೆ. ಗಂಡನ ಜತೆ ಆತನ ತಂದೆ-ತಾಯಿ ವಾಸವಾಗಿರುವ ಮನೆಯಲ್ಲಿ ಹೆಂಡತಿ ತನ್ನ ಗಂಡನ ಹೆಸರು ಹೇಳಿ ಸಂಬೋಧಿಸುವ ಧೈರ್ಯ ತೋರದಿರಬಹುದು. ಆಗ 'ರೀ' ಸಹಾಯಕಾರಿ. ಇನ್ನು ಕೆಲವರು ಗಂಡನನ್ನು 'ಏನೂಂದ್ರೆ' ಎನ್ನುವುದನ್ನು ಕೇಳಿದ್ದೇನೆ.

ಪರೀಕ್ಷೆ ನಡೆಸುವ ಆಯೋಗದ ಮೌಲ್ಯ ಹೆಚ್ಚಲಿ!

ಅಶ್ವತ್ಥಕಟ್ಟೆ

ರಂಜಿತ್ ಎಚ್. ಅಶ್ವತ್ಥ
ranjith.hoskere@gmail.com

ಸರಕಾರಿ ವ್ಯವಸ್ಥೆಯಲ್ಲಿ ಹುದ್ದೆಗಳು ಖಾಲಿಯಾಗುವುದು, ನೇಮಕವಾಗುವುದು ಸಾಮಾನ್ಯ ಪ್ರಕ್ರಿಯೆ. ಪ್ರತಿವರ್ಷ ನೇಮಕ ಪ್ರಕ್ರಿಯೆ ನಡೆಯದೇ ಹೋದರೆ, ಖಾಲಿಯಾದ ಹುದ್ದೆಗಳ ಸಂಖ್ಯೆ ಮಿತಿಮೀರಿ, ಆಡಳಿತಾತ್ಮಕ ಸಮಸ್ಯೆಗೆ ಕಾರಣವಾಗುತ್ತದೆ. ಅದರಲ್ಲಿಯೂ ಗೆಜೆಟೆಡ್ ಅಧಿಕಾರಿಗಳ ಹುದ್ದೆ ಖಾಲಿಯಾಗುವುದರಿಂದ ಬಹುದೊಡ್ಡ ಸಮಸ್ಯೆಯಾಗುತ್ತದೆ. ಇಂಥ ಸಮಸ್ಯೆ ಸೃಷ್ಟಿಯಾಗದಂತೆ, ವರ್ಷದಿಂದ ವರ್ಷಕ್ಕೆ ನೇಮಕ ಪ್ರಕ್ರಿಯೆಗೆ ಪರೀಕ್ಷೆ ನಡೆಸುವ ಕರ್ನಾಟಕ ಲೋಕಸೇವಾ ಆಯೋಗದಲ್ಲಿಯೇ ಹಲವು ಗೊಂದಲಗಳಿವೆ ಎನ್ನುವುದು ವಾಸ್ತವ.

ಪ್ರತಿವರ್ಷ ಖಾಲಿಯಾಗುವ ಸರಕಾರಿ ಹುದ್ದೆಗಳ ಸಂಖ್ಯೆ ಸಾವಿರದ ಲೆಕ್ಕದಲ್ಲಿದ್ದರೆ, ಉದ್ಯೋಗ ಅರಸಿ ಸ್ಪರ್ಧಾತ್ಮಕ ಪರೀಕ್ಷೆಗೆ ತಯಾರಿ ನಡೆಸುವವರ ಸಂಖ್ಯೆ ಲಕ್ಷದಲ್ಲಿರುತ್ತದೆ. ಅನೇಕ ಯುವಕರು ವಿದ್ಯಾಭ್ಯಾಸದ ಬಳಿಕ ಸರಕಾರಿ ನೌಕರಿಯನ್ನೇ ಹಿಡಿಯಬೇಕೆಂಬ ಆಸೆ ಕಟ್ಟಿಕೊಂಡು ವರ್ಷಾನುಗಟ್ಟಲೇ 'ಶ್ರಮ' ಹಾಕುವುದನ್ನು ನೋಡುತ್ತೇವೆ. ಆದರೆ ಈ ರೀತಿ ಶ್ರಮ ಹಾಕಿ ಬರೆದ ಪರೀಕ್ಷೆ 'ಊರ್ಜಿತವೋ' ಅನೂರ್ಜಿತವೋ ಎನ್ನುವ ಗೊಂದಲದಲ್ಲಿ ದಿನಗಳೆಯುವುದು ನರಕಯಾತನೆ ಅಲ್ಲದೇ ಮತ್ತೇನೂ ಅಲ್ಲ, ಆ ಕಾರಣಕ್ಕಾಗಿಯೇ ಸ್ಪರ್ಧಾತ್ಮಕ ಪರೀಕ್ಷೆಗಳನ್ನು ಅಚ್ಚುಕಟ್ಟಾಗಿ, ಯಾವುದೇ ವಿವಾದವಿಲ್ಲದೇ, ಪಾರದರ್ಶಕವಾಗಿ ನಡೆಸಬೇಕು ಎನ್ನುವ ಉದ್ದೇಶದಿಂದ ಕೇಂದ್ರದಲ್ಲಿ ಕೇಂದ್ರ ಲೋಕಸೇವಾ ಆಯೋಗವಿದ್ದರೆ, ರಾಜ್ಯದಲ್ಲಿ ಕರ್ನಾಟಕ ಲೋಕಸೇವಾ ಆಯೋಗ (ಕೆಪಿಎಸ್‌ಸಿ) ರೂಪುಗೊಂಡಿದೆ. ಆದರೆ ಕೆಪಿಎಸ್‌ಸಿ ಇತ್ತೀಚಿನ ವರ್ಷಗಳಲ್ಲಿ ನಡೆಸುತ್ತಿರುವ ಪರೀಕ್ಷಾ ಪ್ರಕ್ರಿಯೆಯನ್ನು ನೋಡಿದರೆ, ಪರೀಕ್ಷಾ ಫಲಿತಾಂಶವಷ್ಟೇ ಅಲ್ಲದೇ, ಕೆಲಸ ಸಿಕ್ಕ ಬಳಿಕವೂ ಖಾತ್ರಿಯಿಲ್ಲ ಎನ್ನುವ ಸ್ಥಿತಿ ನಿರ್ಮಾಣಗೊಂಡಿದೆ.

ಹೌದು, ಕರ್ನಾಟಕ ಲೋಕಸೇವಾ ಆಯೋಗದಿಂದ ನಡೆಯುವ ಅತಿ ಪ್ರಮುಖ ಪರೀಕ್ಷೆಯೆಂದರೆ ಕೆಎಎಸ್ ಅಧಿಕಾರಿಗಳ ನೇಮಕ ಪ್ರಕ್ರಿಯೆ. ಇದರೊಂದಿಗೆ ಲೋಕೋಪಯೋಗಿ ಎಂಜಿನಿಯರ್‌ಗಳು ಸೇರಿದಂತೆ ವಿವಿಧ ಇಲಾಖೆಯ ಸಿಬ್ಬಂದಿ ಹಾಗೂ ಅಧಿಕಾರಿಗಳ ನೇಮಕಕ್ಕೆ ಸಂಬಂಧಿಸಿದ ಪರೀಕ್ಷೆಗಳನ್ನೂ ನಡೆಸಿಕೊಂಡು ಬರಲಾಗುತ್ತಿದೆ. 1951ರಲ್ಲಿ ಆರಂಭಗೊಂಡ ಕೆಪಿಎಸ್‌ಸಿಗೂ ಗೊಂದಲ, ವಿವಾದಗಳಿಗೂ ಬಿಡಲಾಗದ 'ಬಾಂಧವ್ಯ'ವಿದೆ. ಅದರಲ್ಲಿಯೂ ಕಳೆದ ಕೆಲ ವರ್ಷಗಳಿಂದ ನಡೆಯುತ್ತಿರುವ ಗೊಂದಲಗಳಿಂದಾಗಿ ಇಡೀ ಆಯೋಗದ ಮೇಲಿನ ನಂಬಿಕೆಯೇ ಕಳೆದುಹೋಗುವಂತಾಗಿದೆ.

ಈ ಹಿಂದೆ ಗೆಜೆಟೆಡ್ ಅಧಿಕಾರಿಗಳನ್ನು ನೇಮಿಸುವಾಗ ನಡೆಸುತ್ತಿದ್ದ ಸಂದರ್ಶನದ ಅಂಕಗಳಲ್ಲಿ ಭ್ರಷ್ಟಾಚಾರವಾಗುತ್ತದೆ ಎನ್ನುವ ಆರೋಪವಿತ್ತು. ಅದಾದ ಬಳಿಕ ಪ್ರಶ್ನೆಪತ್ರಿಕೆ ಸೋರಿಕೆಯಂಥ ವಿವಾದ ಕಾಣಿಸಿಕೊಂಡಿತು. ಕಳೆದ ವರ್ಷ ಪಿಎಸ್‌ಐ ಪರೀಕ್ಷೆಯಲ್ಲಿಯೇ ಭ್ರಷ್ಟಾಚಾರದ ವಾಸನೆ ಹೊಮ್ಮಿತ್ತು. ಈ ವರ್ಷ ಕೆಎಎಸ್ ಶ್ರೇಣಿಯ ಅಧಿಕಾರಿಗಳ ನೇಮಕಕ್ಕೆ ನಡೆದ ಪರೀಕ್ಷೆಯಲ್ಲಿನ ಎಡವಟ್ಟಿನಿಂದ, ಇಡೀ ಪರೀಕ್ಷೆಯನ್ನೇ ರದ್ದುಪಡಿಸಿ ಹೊಸದಾಗಿ ಬರೆಸಲಾಯಿತು. ಭಾನುವಾರ ಮುಕ್ತಾಯಗೊಂಡಿರುವ ಮರುಪರೀಕ್ಷೆಯಲ್ಲಿಯೂ ಸರಣಿ ಎಡವಟ್ಟುಗಳಾಗಿರುವುದು ಆಯೋಗದ 'ವಿಶ್ವಾಸ', 'ಪಾವಿತ್ರ್ಯ'ದ ಬಗ್ಗೆಯೇ ಅನುಮಾನ ಮೂಡುವಂತಾಗಿದೆ.

ಹಾಗೆ ನೋಡಿದರೆ, ಕರ್ನಾಟಕ ಲೋಕಸೇವಾ ಆಯೋಗವನ್ನು ಸರಕಾರಗಳು ರಚಿಸಿರುವುದೇ, ರಾಜ್ಯಕ್ಕೆ ಸಂಬಂಧಿಸಿರುವ ಪ್ರಮುಖ ಸ್ಪರ್ಧಾತ್ಮಕ ಪರೀಕ್ಷೆಯನ್ನು ನಡೆಸಿ, ಅರ್ಹರನ್ನು ಕಾರ್ಯಾಂಗದೊಳಗೆ ಸೇರಿಸಿಕೊಳ್ಳುವುದಕ್ಕೆ. ಆದರೆ ಪ್ರತಿಬಾರಿ ನಡೆಯುವ ಪರೀಕ್ಷೆಯಲ್ಲಿಯೂ ಒಂದಿಲ್ಲೊಂದು ವಿವಾದವಿಲ್ಲದೇ ಈ ಪ್ರಕ್ರಿಯೆಯನ್ನು ಮುಗಿಸಿದ ಉದಾಹರಣೆಯಿಲ್ಲ, ಇಡೀ ಪ್ರಕ್ರಿಯೆಗೆ ಕೆಪಿಎಸ್‌ಸಿ ಆಯೋಗದ ಅಧ್ಯಕ್ಷರು, ಕಾರ್ಯದರ್ಶಿ ಮಾತ್ರವೇ ಕಾರಣವೆನ್ನಲಾಗುವುದಿಲ್ಲ. ಆದರೆ ತಳಹಂತದಲ್ಲಿ ನಡೆಯುವ ಭ್ರಷ್ಟಾಚಾರ, ಗೊಂದಲವನ್ನು ನಿವಾರಿಸುವಲ್ಲಿ ಈವರೆಗೆ ಈ ಹುದ್ದೆಯಲ್ಲಿರುವ ಯಾರೊಬ್ಬರಿಂದಲೂ ಸಾಧ್ಯವಾಗಿಲ್ಲ ಎನ್ನುವುದನ್ನು ಒಪ್ಪಿಕೊಳ್ಳಲೇಬೇಕು. ಸ್ಪರ್ಧಾತ್ಮಕ ಪರೀಕ್ಷೆ ನಡೆಸುವ ವೇಳೆ ಆಗುವ ಎಡವಟ್ಟುಗಳಿಂದ ಆಗುವ ಅನಾಹುತ, ಅಭ್ಯರ್ಥಿಗಳ ಭವಿಷ್ಯದ ಮೇಲೆ ಬೀಳುವ ಹೊಡೆತ ಸಣ್ಣ ಪ್ರಮಾಣದಲ್ಲಿರುವುದಿಲ್ಲ. ಉದಾಹರಣೆಗೆ, ಕಳೆದ ವರ್ಷ ಪಿಎಸ್‌ಐ ಪರೀಕ್ಷೆ ನಡೆಸುವ ವೇಳೆ ನಡೆದ ಅಕ್ರಮದಿಂದಾಗಿ ಇಡೀ ಪ್ರಕ್ರಿಯೆಯನ್ನೇ ಸ್ಥಗಿತಗೊಳಿಸಲಾಗಿತ್ತು. ಸುಮಾರು 542 ಹುದ್ದೆಗಳಿಗೆ ನಡೆದಿದ್ದ ಪರೀಕ್ಷೆಯಲ್ಲಿ ಕೆಲವೊಂದಷ್ಟು ಮಂದಿ ತಪ್ಪು ಮಾಡಿದ್ದರು. ಈ ತಪ್ಪು ಮಾಡುವುದಕ್ಕೆ ಕೆಲ ಅಧಿಕಾರಿಗಳು ಹಾಗೂ ಪೊಲೀಸ್ ಇಲಾಖೆಯ ಕುಮ್ಮಕ್ಕು ಇತ್ತು ಎನ್ನುವುದು ಸ್ಪಷ್ಟ (ಶಾಮೀಲಾದವರು ಜೈಲು ಸೇರಿದ್ದೂ ಉಂಟು). ಆದರೆ ಇದರಿಂದಾಗಿ ಸಂಕಷ್ಟಕ್ಕೆ ಸಿಲುಕಿದ್ದು ಮಾತ್ರ ಪ್ರಾಮಾಣಿಕವಾಗಿ ಪರೀಕ್ಷೆ ಬರೆದು, ಪಿಎಸ್‌ಐಗಳಾಗಲು ತುದಿಗಾಲಲ್ಲಿ ನಿಂತಿದ್ದ ನೂರಾರು ಯುವಕರು. ಪರೀಕ್ಷಾ ಪ್ರಕ್ರಿಯೆ ರದ್ದುಪಡಿಸಿ, ಮರುಪರೀಕ್ಷೆ ನಡೆಸಲು ಮುಂದಾದ ಸಮಯದಲ್ಲಿ ರದ್ದಾದ ಪರೀಕ್ಷೆಯಲ್ಲಿ ಪಾಸಾಗಿದ್ದ ಅನೇಕ ಅಭ್ಯರ್ಥಿಗಳಿಗೆ 'ಪುನರಾಯ್ಕೆ'ಯಾಗಲು ಸಾಧ್ಯವಾಗಲಿಲ್ಲ.

'ಎವರಿ ಡೇ ಈಸ್ ನಾಟ್ ಸಂಡೇ' ಎನ್ನುವ ರೀತಿಯಲ್ಲಿ ಬರೆದ ಪರೀಕ್ಷೆಗಳೆಲ್ಲವನ್ನೂ 'ಕ್ಲಿಯರ್' ಮಾಡಲು ಯಾರಿಂದಲೂ ಆಗುವುದಿಲ್ಲ. ಆದರೆ ಆಯೋಗ ಅಥವಾ ಸರಕಾರಿ ಇಲಾಖೆಗಳು ನಡೆಸುವ ಪರೀಕ್ಷೆಯಲ್ಲಿ ಆಗುವ ಎಡವಟ್ಟುಗಳಿಂದಾಗಿ ನಡೆಯುವ ಮರುಪರೀಕ್ಷೆಯಿಂದ ಅನೇಕ ಅಭ್ಯರ್ಥಿಗಳಿಗೆ ಕೆಲಸ ಸಿಗದೇ ಹೋಗಬಹುದು. ಇದರೊಂದಿಗೆ ಒಮ್ಮೆ ಬರೆದು ಮತ್ತೆ ಮರುಪರೀಕ್ಷೆಯೆಂದರೆ ಯಾವುದೇ ಅಭ್ಯರ್ಥಿ ಗೊಂದಲಕ್ಕೆ ಒಳಗಾಗುವುದು ನಿಶ್ಚಿತ. ಈ ಕಾರಣಕ್ಕಾಗಿಯೇ ಅದೆಷ್ಟೋ ಅಭ್ಯರ್ಥಿಗಳು ವರ್ಷಾನುಗಟ್ಟಲೇ ಸ್ಪರ್ಧಾತ್ಮಕ ಪರೀಕ್ಷೆಗಳಿಗೆ ತಯಾರಿ ನಡೆಸಿದರೂ, ಕ್ಲಿಯರ್ ಮಾಡುವಲ್ಲಿ ವಿಫಲರಾಗುತ್ತಿದ್ದಾರೆ.

ಮಾನಸಿಕ ಒತ್ತಡವಷ್ಟೇ ಅಲ್ಲದೇ, ವಯಸ್ಸಿನ ಕಾರಣಕ್ಕೂ ಅನೇಕ ಅಭ್ಯರ್ಥಿಗಳಿಗೆ ಪರೀಕ್ಷೆ ಬರೆಯಲು ಅರ್ಹತೆ ಮೀರುವ ಸಾಧ್ಯತೆ ದಟ್ಟವಾಗಿರುತ್ತದೆ. ಕಳೆದ ಬಾರಿ ನಡೆದ ಪಿಎಸ್‌ಐ ಪರೀಕ್ಷೆಯ ಉದಾಹರಣೆಯನ್ನೇ ತೆಗೆದುಕೊಂಡರೆ, ಆ ಬಾರಿ ವಿಫಲರಾದ ಅದೆಷ್ಟೋ ಅಭ್ಯರ್ಥಿಗಳಿಗೆ ಮತ್ತೊಮ್ಮೆ ಪರೀಕ್ಷೆ ಬರೆಯಲು ವಯಸ್ಸಿನ ಸಮಸ್ಯೆ ಎದುರಾಗಿತ್ತು. ಅರ್ಹತಾ ವಯಸ್ಸು ಮೀರಿದ್ದರಿಂದ ಪರೀಕ್ಷೆಯನ್ನೇ ಬರೆಯದೇ ವರ್ಷಾನುಗಟ್ಟಲೇ ಕಟ್ಟಿದ ಕನಸು ನುಚ್ಚುನೂರಾದ ಅನೇಕ ಘಟನೆಗಳಿವೆ.

ಇನ್ನು ಈ ಬಾರಿಯ ಕೆಎಎಸ್ ಪರೀಕ್ಷೆಯ ಗೊಂದಲದ ಬಗ್ಗೆ ಗಮನಿಸುವುದಾದರೆ, ಅಕ್ಟೋಬರ್ ತಿಂಗಳಲ್ಲಿ ನಡೆದಿದ್ದ ಪರೀಕ್ಷೆಯಲ್ಲಿ ಸುಮಾರು 50ಕ್ಕೂ ಹೆಚ್ಚು ಪ್ರಶ್ನೆಗಳ ಅನುವಾದ ತಪ್ಪಾಗಿ ಆಗಿದೆ ಎನ್ನುವ ಆರೋಪವಿತ್ತು. ಈ ಆರೋಪ ಸಾಬೀತಾಗಿದ್ದರಿಂದ, ಇಡೀ ಪರೀಕ್ಷಾ ಪ್ರಕ್ರಿಯೆಯನ್ನು ರದ್ದುಪಡಿಸಿ ಮರುಪರೀಕ್ಷೆ ನಡೆಸುವ ತೀರ್ಮಾನವನ್ನು ರಾಜ್ಯ ಸರಕಾರ ಕೈಗೊಂಡಿತ್ತು. ಇದು ಬಹುದೊಡ್ಡ ವಿವಾದವಾದ ಬಳಿಕ 'ಕಠಿಣ ಕ್ರಮದ ಎಚ್ಚರಿಕೆ'ಯೊಂದಿಗೆ ಮರುಪರೀಕ್ಷೆಗೆ ಆಯೋಗ ಮುಂದಾಗಿ, ಈ ಪರೀಕ್ಷೆಯನ್ನು ಡಿ.29ರಂದು ನಡೆಸಿತ್ತು. ಕಳೆದ ಬಾರಿಯ ಎಡವಟ್ಟನ್ನು ಸರಿಪಡಿಸಿಕೊಂಡು ಈ ಬಾರಿಯಾದರೂ ಸರಿಯಾಗಿ ಪರೀಕ್ಷೆ ನಡೆಸುತ್ತಾರೆ ಎಂದೇ ಅನೇಕರು ಭಾವಿಸಿದ್ದರು. ಆದರೆ ಈ ಬಾರಿಯೂ ಐದು ಪ್ರಶ್ನೆಗಳ ಅನುವಾದದ ಸಮಸ್ಯೆ ಹಾಗೂ ವಿಜಯಪುರದಲ್ಲಿ ಓಎಂಆರ್ ನೋಂದಣಿ ಬದಲಾವಣೆಯ ಗೊಂದಲದಿಂದ ಮತ್ತೆ ವಿವಾದವಾಗಿ, ಮತ್ತೊಮ್ಮೆ ಮರುಪರೀಕ್ಷೆಗೆ ಕೆಲ ಅಭ್ಯರ್ಥಿಗಳು ಆಗ್ರಹಿಸಿದ್ದಾರೆ. ಐದು ಪ್ರಶ್ನೆಯಲ್ಲಿನ ಗೊಂದಲಕ್ಕೆ ಮರುಪರೀಕ್ಷೆ ನಡೆಸುತ್ತಾರೋ ಅಥವಾ ಕೃಪಾಂಕದೊಂದಿಗೆ ಪರೀಕ್ಷಾ ಪ್ರಕ್ರಿಯೆಯನ್ನು ಪೂರ್ಣಗೊಳಿಸುವರೋ ಎನ್ನುವ ಬಗ್ಗೆ ಸ್ಪಷ್ಟತೆಯಿಲ್ಲ. ಆದರೆ ಮತ್ತೊಮ್ಮೆ ಈ ರೀತಿಯ ವಿವಾದವನ್ನು ಮೈಮೇಲೆ ಎಳೆದುಕೊಂಡಿರುವುದಂತೂ ಸತ್ಯ.

ಕರ್ನಾಟಕ ಲೋಕಸೇವಾ ಆಯೋಗಕ್ಕೆ ಪ್ರಶ್ನೆಪತ್ರಿಕೆ ರಚಿಸುವುದು ಇಂಗ್ಲಿಷ್‌ನಲ್ಲಿಯೇ ಆದರೂ, ಕನ್ನಡಕ್ಕೆ ಅನುವಾದ ಮಾಡಲು ಅಥವಾ ಕನ್ನಡದಿಂದ ಇಂಗ್ಲಿಷ್‌ಗೆ ಅನುವಾದ ಮಾಡಲೆಂದೇ ಪ್ರತ್ಯೇಕ ಘಟಕವಿದೆ. ಅದಕ್ಕಾಗಿಯೇ ಹಲವು ಅಧಿಕಾರಿಗಳಿರುತ್ತಾರೆ. ಹೀಗಿರುವಾಗ, ಅನುವಾದದ ವೇಳೆ 'ಬಾಲಿಶ' ತಪ್ಪುಗಳಾಗುವುದಾದರೂ ಹೇಗೆ ಎನ್ನುವುದು ಹಲವರ ಪ್ರಶ್ನೆಯಾಗಿದೆ.

ಹಾಗೆ ನೋಡಿದರೆ, ಕೆಎಎಸ್ ಗೆಜೆಟೆಡ್ ಹುದ್ದೆಗಳಿಗೆ ನಡೆಯುವ ಪರೀಕ್ಷೆ ಬರೆಯಲು ಅಭ್ಯರ್ಥಿಗಳು ವರ್ಷಾನುಗಟ್ಟಲೆ ಶ್ರಮ ಹಾಕಿರುತ್ತಾರೆ. ಅದೆಷ್ಟೋ ಅಭ್ಯರ್ಥಿಗಳಿಗೆ ಈ ಪರೀಕ್ಷೆ ಕೊನೆಯ ಪರೀಕ್ಷೆಯಾಗಿರುತ್ತದೆ. ಇಡೀ ಕುಟುಂಬ ಈ ಪರೀಕ್ಷೆಯ ಫಲಿತಾಂಶದ ಮೇಲೆ ಅವಲಂಬಿತವಾಗಿರುತ್ತದೆ. ಪದೇಪದೆ ಪರೀಕ್ಷಾ ಪ್ರಕ್ರಿಯೆ ರದ್ದುಗೊಂಡರೆ ಅಥವಾ ಮರುಪರೀಕ್ಷೆ ನಡೆಸಿದರೆ ಆ ಅಭ್ಯರ್ಥಿಗಳ ಕುಟುಂಬಗಳು ಅನುಭವಿಸುವ ಆರ್ಥಿಕ ಹಾಗೂ ಮಾನಸಿಕ ಹೊಡೆತ ಅಷ್ಟಿಷ್ಟಲ್ಲ.

ಯಾವುದೇ ಸ್ಪರ್ಧಾತ್ಮಕ ಪರೀಕ್ಷೆ ನಡೆಸಬೇಕು ಎಂದರೆ ಅದಕ್ಕೆ ಭಾರಿ ವೆಚ್ಚವಾಗುತ್ತದೆ ಎನ್ನುವುದು ಸ್ಪಷ್ಟ. ಅಭ್ಯರ್ಥಿಗಳಿಂದ ಶುಲ್ಕದ ರೂಪದಲ್ಲಿ ಹಣ ಕ್ರೋಡೀಕರಿಸಿದರೂ, ಹೆಚ್ಚುವರಿಯಾಗಿ ಅನುದಾನವನ್ನು ನೀಡಬೇಕಾಗುತ್ತದೆ. ರಾಜ್ಯ ಸರಕಾರವು ಪೂರಕ ಅಂದಾಜಿನಲ್ಲಿ ನೀಡಿರುವಂತೆ ಕೆಪಿಎಸ್‌ಸಿಗೆ ಪರೀಕ್ಷೆ ನಡೆಸುವುದಕ್ಕಾಗಿಯೇ 35.87 ಕೋಟಿ ರು. ಅನುದಾನ ಹಂಚಿಕೆಯನ್ನು 2024-25ನೇ ಸಾಲಿನಲ್ಲಿ ಮಾಡಿದೆ. ಒಂದು ಮರುಪರೀಕ್ಷೆ ನಡೆಸುವುದಕ್ಕೆ ಕನಿಷ್ಠ 15ರಿಂದ 16 ಕೋಟಿ ರು. ಅಗತ್ಯವಿದೆ. ಆದರೆ ಮರುಪರೀಕ್ಷೆಗೆ ಅಭ್ಯರ್ಥಿಗಳು ಶುಲ್ಕ ಮರುಪಾವತಿ ಮಾಡದೇ ಇರುವುದರಿಂದ ಇಡೀ ಖರ್ಚನ್ನು ಸರಕಾರವೇ ಹೊರಬೇಕಾಗುತ್ತದೆ. ಆದ್ದರಿಂದ ಗೊಂದಲವಿಲ್ಲದೆ, ಮೊದಲ ಬಾರಿಗೇ ಸರಿಯಾದ ರೀತಿಯಲ್ಲಿ ನಡೆಸಿದರೆ ಈ ರೀತಿಯ ಅನಗತ್ಯ ಹೊಡೆತವನ್ನು ತಡೆಯಬಹುದು.

ಕಾರ್ಯಾಂಗವನ್ನು ಮುನ್ನಡೆಸುವ ಭವಿಷ್ಯದ ಅಧಿಕಾರಿಗಳನ್ನು ನೇಮಿಸುವ ಸಲುವಾಗಿ ನಡೆಸುವ ಪರೀಕ್ಷೆಗಳ ವಿಷಯದಲ್ಲಿ ಕೆಪಿಎಸ್‌ಸಿ ಮತ್ತಷ್ಟು ಮುತುವರ್ಜಿವಹಿಸುವುದು ಅತ್ಯಗತ್ಯ. ಅದೇ ರೀತಿ ಇಡೀ ಕೆಪಿಎಸ್‌ಸಿ ವ್ಯವಸ್ಥೆಯನ್ನು ಸರಿಪಡಿಸುವ ನಿಟ್ಟಿನಲ್ಲಿ ಸರಕಾರವೂ ಗಂಭೀರ ಚಿಂತನೆ ನಡೆಸಬೇಕಿದೆ. ಪ್ರತಿಬಾರಿ ಪರೀಕ್ಷೆಯ ಸಮಯದಲ್ಲಾಗುವ ಎಡವಟ್ಟಿನ ಬಳಿಕ ಯಾವುದೋ ಒಬ್ಬ ಅಧಿಕಾರಿಯ 'ತಲೆದಂಡ' ಮಾಡಿ, ಕೈತೊಳೆದುಕೊಂಡು 'ಮತ್ತೊಮ್ಮೆ ಹೀಗಾಗದಂತೆ ಎಚ್ಚರವ ಹಿಸುತ್ತೇವೆ' ಎನ್ನುವ ಬದಲು ಪರೀಕ್ಷೆ ನಡೆಸುವ ವಿಷಯ ದಲ್ಲಿ ಎಚ್ಚರಿಕೆಯ ಹೆಜ್ಜೆಯಿಡುವ ನಿಟ್ಟಿನಲ್ಲಿ ಕಠಿಣ ಕ್ರಮ ಇಂದಿನ ಅಗತ್ಯ. ಪ್ರತಿಬಾರಿ ಆಗುವ ಎಡವಟ್ಟಿನಿಂದ ಕೆಪಿಎಸ್‌ಸಿ ಮೇಲಿನ 'ನಂಬಿಕೆ' ಕ್ಷೀಣಿಸುವುದು, ಮರುಪರೀಕ್ಷೆಗೆಂದು ಕೋಟ್ಯಂತರ ರುಪಾಯಿ ಖರ್ಚಾಗುವುದು ಒಂದು ಭಾಗವಾದರೆ, ಪ್ರತಿಭಾವಂತ ಅಭ್ಯರ್ಥಿಗಳ 'ಸಮಯ' ಮೀರಿ ಪರೀಕ್ಷೆ ಬರೆಯಲಾಗದೇ ವರ್ಷಾನುಗಟ್ಟಲೇ ಪಟ್ಟ ಶ್ರಮ ವ್ಯರ್ಥವಾಗುವ ಮೂಲಕ ಅನೇಕ ಪ್ರತಿಭಾವಂತರೂ ಸರಕಾರಿ ಕೆಲಸದಿಂದ ವಿಮುಖವಾಗುವ ಆತಂಕವೂ ಇದೆ. ಆದ್ದರಿಂದ ಸರಕಾರವು ಇನ್ನಾದರೂ ಎಚ್ಚೆತ್ತುಕೊಂಡು ಕೆಪಿಎಸ್‌ಸಿಯಲ್ಲಿ ಆಮೂಲಾಗ್ರ ಬದಲಾವಣೆ ತರಬೇಕಿರುವುದು ಇಂದಿನ ಅಗತ್ಯವಾಗಿದೆ.

ಓದುಗರ ಒಣಿ

ಓದುಗರನ್ನು ಬಿಟ್ಟು ಇಲ್ಲಿ ಯಾರಿಗೂ ಪ್ರವೇಶವಿಲ್ಲ

ಪ್ರಯಾಸಕರ ಏನಲ್ಲ

ಸೈಕಲ್ ಸಂಸ್ಕೃತಿ ಕುರಿತಾದ ಕಿರಣ್ ಉಪಾಧ್ಯಾಯ ಅವರ ಲೇಖನ (ವಿಶ್ವವಾಣಿ ಡಿ.30) ಓದಿ ತುಂಬಾ ಸಂತೋಷವಾಯಿತು. ನೆದರ್ಲ್ಯಾಂಡ್ಸ್ ದೇಶಕ್ಕೆ ಸಾಕಷ್ಟು ಬಾರಿ ಹೋಗಿ ಬರುವ ಅವಕಾಶ ನನಗೆ ಸಿಕ್ಕಿದೆ. ನಾನು ನೋಡಿದ ಹಾಗೆ ಅಲ್ಲಿ ಸೈಕಲ್ಲೋ ಸೈಕಲ್ಲು! ಅದು ಬಿಟ್ಟರೆ, ಅಲ್ಲಿನ ನೀರಿನ ಕಾಲುವೆಗಳಲ್ಲಿ ಸಂಚರಿಸುವ ದೋಣಿಗಳು. ಇಡೀ ದೇಶ ಒಂದು ಸಮತಟ್ಟಾದ ಪ್ರದೇಶವಾದ್ದರಿಂದ ಅಲ್ಲಿ ಸೈಕಲ್ ಸವಾರಿ ಪ್ರಯಾಸಕರವೇನಲ್ಲ. ಅಲ್ಲಿಯ ಪೊಲೀಸರು ಕೂಡ ಸೈಕಲ್ ಅನ್ನು ಉಪಯೋಗಿಸುತ್ತಾರೆ. ಅಲ್ಲಿ ಆಯೋಜಿಸಲಾಗಿದ್ದ ಸಮಾರಂಭವೊಂದಕ್ಕೆ 3-4 ಜನಪ್ರತಿನಿಧಿಗಳು ಸೈಕಲ್‌ನಲ್ಲೇ ಬಂದಿದ್ದು ನಮಗೆ ಅಚ್ಚರಿ ತಂದಿತಾದರೂ, ಅದು ಅಲ್ಲಿ ಸಾಮಾನ್ಯ ಎಂದು ತಿಳಿಯಿತು. ನಮ್ಮಲ್ಲಾದರೆ, ಟೊಯೋಟಾ/ಬೆಂಝ್‌ನಂಥ ಕಾರುಗಳಿಲ್ಲದೆ ಜನಪ್ರತಿನಿಧಿಗಳು ಮನೆಯ ಗೇಟನ್ನೂ ದಾಟುವುದಿಲ್ಲ. ಇನ್ನು ಅಲ್ಲಿಯ ನಗರ ಸಾರಿಗೆ ವ್ಯವಸ್ಥೆಯೂ ತುಂಬಾ ಚೆನ್ನಾಗಿದ್ದು, ವಯಸ್ಸಾದವರಿಗೆ, ವಿಕಲಾಂಗರಿಗೆ, ಮಕ್ಕಳಿಗೆ ಅನುಕೂಲಕರವಾಗಿದೆ. ನಿಲುಗಡೆ ಬಂದಾಗ ಬಸ್ಸಿನ ಎತ್ತರವನ್ನು ತಗ್ಗಿಸಿ ಅವರನ್ನು ಹತ್ತಿಸಿಕೊಳ್ಳುವುದು ನಿಜಕ್ಕೂ ಶ್ಲಾಘನೀಯ. ನಮ್ಮಲ್ಲೂ ಅಂಥ ಅನುಕೂಲಗಳು ಬರುವುದು ಯಾವಾಗ? ಇತ್ತೀಚೆಗೆ ಬೆಂಗಳೂರಿನಲ್ಲೂ ಸೈಕಲ್ ಸವಾರಿ ಜಾಸ್ತಿಯಾಗುತ್ತಿದೆ, ಬಹುಶಃ ಅವರೆಲ್ಲ ಆರೋಗ್ಯ ಕಾಪಾಡಿಕೊಳ್ಳುವ ಕಸರತ್ತಿಗೆ ಒಡ್ಡಿಕೊಂಡವರೇ ಇರಬಹುದು. ಆದರೆ ಅವರಿಗೆ ಸರಿಯಾದ ಅನುಕೂಲಗಳಿಲ್ಲ. ಸರಕಾರಗಳು ಈ ನಿಟ್ಟಿನಲ್ಲಿ ಇನ್ನಷ್ಟು ಗಮನ ಹರಿಸಿದರೆ ನಮ್ಮಲ್ಲೂ ಸೈಕಲ್ ಸವಾರಿ ಹೆಚ್ಚಾಗಬಹುದು, ಆ ಮೂಲಕ ಸಂಚಾರ ವ್ಯವಸ್ಥೆ ಉತ್ತಮಗೊಳ್ಳಬಹುದು.

- ದಾವಣಗೆರೆ ಮುಕುಂದ, ಬೆಂಗಳೂರು

ಗುರುವಿನ ಅನುಗ್ರಹವಿದ್ದರೆ...

ಮನುಜನ ಬಾಳಿನಲ್ಲಿ ಗುರುವಿಗೆ ಇರುವ ಮಹತ್ವವನ್ನು ತಿಳಿಸುವ 'ಗರುಡನ ಮಂತ್ರವ ಕಲಿತಿರುವಾತಗೆ...' ಅಂಕಣ ಬರಹ ಮಾರ್ಮಿಕವಾಗಿ ಮೂಡಿಬಂದಿದೆ. ಗುರುವಿನ ಕೃಪೆಯೊಂದಿದ್ದರೆ ಏನೆಲ್ಲಾ ಪವಾಡಗಳು ನಡೆಯುತ್ತವೆ ಎಂಬುದನ್ನು ಇದು ತಿಳಿಹೇಳುತ್ತದೆ. 'ಪ್ರತಿಯೊಬ್ಬರಿಗೂ ಜೀವನದಲ್ಲಿ ಮುಂದೆ ಗುರಿ ಹಾಗೂ ಹಿಂದೆ ಗುರುಪ್ರೇರಣೆ ಇರಬೇಕು' ಅಂತ ಹಿರಿಯರು ಹೇಳಿದ್ದಾರೆ. ಗುರುವನ್ನು ನಂಬಿದವರಿಗೆ ಯಾವುದಕ್ಕೂ ಕೊರತೆ ಇರದು. ಗುರುವನ್ನು ನಂಬಿ ಅವರ ವಾಕ್ಯವನ್ನು ಶಿರಸಾವಹಿಸಿ ಪಾಲಿಸಲು ಕೂಡ ಶಿಷ್ಯನಲ್ಲೂ ಅಷ್ಟೇ ನಿಷ್ಠೆ ಇರಬೇಕು. ಈ ಇಬ್ಬರ ಸುಸಂಬಂಧ ಬಲು ಪವಿತ್ರ. ಲೇಖನದಲ್ಲಿ ಉದಾಹರಿಸಲಾದ ಮಠ ಯಾವುದು, ಆ ಗುರುಗಳು ಯಾರು ಎಂಬ ಕುತೂಹಲ ನಮಗೆ ಇದ್ದೇ ಇದೆ; ಆದರೂ ಅವರನ್ನು ಊಹಿಸಿ ಅವರಿಗೆ ಮನಃಪೂರ್ವಕವಾಗಿ ನಮಿಸಿದೆ. ಈ ಲೇಖನದ ಮೂಲಕ 'ವಿಶ್ವವಾಣಿ' ಜತೆಗಿನ ನನ್ನ ನಂಟು ಇನ್ನಷ್ಟು ಗಟ್ಟಿಯಾಯಿತು .

- ಲಕ್ಷ್ಮೀಕಾಂತ ಪಾಟೀಲ, ಮೈಸೂರು

ಇದು ಕಾಕತಾಳೀಯವೇ?

ಬಳ್ಳಾರಿ ಜಿಲ್ಲೆಯ ಕೊಟ್ಟೂರಿನ ಶ್ರೀ ಕೊಟ್ಟೂರೇಶ್ವರ ದೇಗುಲವು ಅಪಾರ ಸಂಖ್ಯೆಯಲ್ಲಿ ಭಕ್ತರನ್ನು ಹೊಂದಿದ್ದು, ಇಲ್ಲಿ ನಡೆಯುವ ಜಾತ್ರೆಗೆ ಹೊರ ರಾಜ್ಯಗಳಿಂದಲೂ ಭಕ್ತರು ಬರುತ್ತಾರೆ. ಈ ದೇಗುಲದಲ್ಲಿ ಈಗಾಗಲೇ 6 ಕಾಣಿಕೆ ಹುಂಡಿಗಳಿದ್ದು, ಇದೀಗ ಮತ್ತೆ 3 ಹೊಸ ಹುಂಡಿಗಳನ್ನು ತಂದಿರಿಸಲಾಗಿದೆ, ಅದೂ ಭಕ್ತರು ನಿಲ್ಲುವ ಸ್ಥಳಗಳಲ್ಲಿ! ಮೊದಲೇ ಸ್ಥಳಾವಕಾಶವಿಲ್ಲದ ಈ ದೇಗುಲದಲ್ಲಿ ಇದರಿಂದಾಗಿ ಭಕ್ತರಿಗೆ ಬಗ್ಗಿ ನಮಸ್ಕರಿಸಲೂ ತೊಂದರೆಯಾಗುತ್ತಿದೆ. ಭಕ್ತರಿಗೆ ಶೀಘ್ರದರ್ಶನ, ವಿಶ್ರಾಂತಿಗೆ ಸ್ಥಳ ಮತ್ತಿತರ ಅವಶ್ಯ ಸೌಲಭ್ಯಗಳ ಕಡೆಗೆ ಗಮನ ಹರಿಸದೇ, ಕೇವಲ ಸರಕಾರದ ಆದಾಯ ಹೆಚ್ಚಿಸುವ ಯೋಜನೆಯಿದು. ಭಾರಿ ಜನ ಸೇರುವ ಕೊಟ್ಟೂರೇಶ್ವರನ ಜಾತ್ರೆ ಸದ್ಯದಲ್ಲಿಯೇ ನಡೆಯಲಿದ್ದು, ಈ ಸಂದರ್ಭದಲ್ಲಿ ಹೊಸ ಹುಂಡಿಗಳನ್ನು ಸ್ಥಾಪಿಸಿರುವುದು ಕಾಕತಾಳೀಯ ಎನ್ನಬಹುದೇ?!

- ಕೆ.ಶ್ರೀನಿವಾಸರಾವ್, ಹರಪನಹಳ್ಳಿ

ಅಡಕೆ ಕ್ಯಾನ್ಸರ್‌ಕಾರಕವೋ ಅಥವಾ ನಿವಾರಕವೋ?

ವಿಶ್ವ ಆರೋಗ್ಯ ಸಂಸ್ಥೆಯು ಸಂಶೋಧನೆಗಾಗಿ ಬಳಸಿದ ಅಡಕೆಯ ಸ್ಯಾಂಪಲ್ ಅನ್ನು ಎಲ್ಲಿಂದ ಹಾಗೂ ಯಾರಿಂದ ಸಂಗ್ರಹಿಸಿದೆ ಎಂಬುದನ್ನು ಮೊದಲು ಸ್ಪಷ್ಟಪಡಿಸಿಲ್ಲ. ಒಂದು ವೇಳೆ ಅಂಗಡಿಗಳಲ್ಲಿ ಮಾರಾಟಕ್ಕೆ ಇಟ್ಟಿರುವ ಗುಟ್ಕಾ ಪ್ಯಾಕೆಟ್‌ನಿಂದ ಪಡೆದು ಲ್ಯಾಬ್‌ನಲ್ಲಿ ಪರೀಕ್ಷೆಗೆ ಒಳಪಡಿಸಿ ವರದಿ ನೀಡಿದ್ದಾದರೆ, ಅಂಥ ವರದಿಯು ಮಾನ್ಯವಾಗುವುದಿಲ್ಲ. ಹಾಗಾಗಿ ಎಲ್ಲಿಂದ ಸ್ಯಾಂಪಲ್ ಸಂಗ್ರಹಿಸಿದ್ದಾರೆ ಎಂಬುದೇ ಇಲ್ಲಿ ಮಹತ್ವದ ಅಂಶವಾಗುತ್ತದೆ.

ಚರ್ಚಾವೇದಿಕೆ

ಸುರೇಂದ್ರ ಪೈ, ಭಟ್ಕಳ
vveditoped@gmail.com

ಕಳೆದ ಹಲವು ವರ್ಷಗಳಿಂದ, ನಮ್ಮ ಮಲೆನಾಡಿನ ಅಡಕೆಯು ವಿಶ್ವ ಮಟ್ಟದಲ್ಲಿ ಸುದ್ದಿಯಲ್ಲಿದೆ. ಅಡಕೆ ತಿಂದರೆ ಬಾಯಿಯ ಕ್ಯಾನ್ಸರ್ ಬರುತ್ತದೆ ಎಂದು ವಿಶ್ವ ಆರೋಗ್ಯ ಸಂಸ್ಥೆಯವರು ಹೇಳುತ್ತಲೇ ಬಂದಿದ್ದಾರೆ. 2024ರ ಅಕ್ಟೋಬರ್ 9ರಂದು ಬಿಡುಗಡೆಯಾದ 'ಇಂಟರ್ ನ್ಯಾಷನಲ್ ಏಜೆನ್ಸಿ ಫಾರ್ ರಿಸರ್ಚ್ ಆ್ಯಂಡ್ ಕ್ಯಾನ್ಸರ್' ವರದಿಯಲ್ಲಿ ಅಡಕೆ ಕ್ಯಾನ್ಸರ್‌ಕಾರಕ ಎಂದು ಹೇಳಲಾಗಿದೆ. 'ದಿ ಲ್ಯಾನ್ಸೆಟ್ ಆಂಕಾಲಜಿ' ಎಂಬ ಅಂತಾರಾಷ್ಟ್ರೀಯ ಜರ್ನಲ್‌ನಲ್ಲಿ ಈ ವರದಿ ಪ್ರಕಟವಾಗಿದ್ದೇ ತಡ, ಅಡಕೆ ಎಲ್ಲರ ಬಾಯಲ್ಲೂ ಓಡಾಡತೊಡಗಿತು!

ಇದೇನೂ ಹೊಸತಲ್ಲ. 'ಅಡಕೆ ಆರೋಗ್ಯಕ್ಕೆ ಹಾನಿಕಾರಕ' ಎಂದು ಈ ಹಿಂದೆಯೂ ಬಿಂಬಿಸಿ ಜಾಗತಿಕವಾಗಿ ನಿಷೇಧಿಸುವ ಪ್ರಯತ್ನಗಳು ನಡೆದಿದ್ದಿದೆ. ಅಡಕೆಯೊಂದಿಗೆ ಇತರ ಹಾನಿಕಾರಕ ರಾಸಾಯನಿಕಗಳನ್ನು ಬೆರೆಸಿ ಸೇವಿಸುವುದರಿಂದ ಹಾಗೂ ಇತರ ಉತ್ಪನ್ನಗಳನ್ನು ತಯಾರಿಸಿ ಬಳಸುವುದರಿಂದ ಕ್ಯಾನ್ಸರ್ ಬರಬಹುದೇನೋ. ಹಾಗಾಗಿ ವೀಳ್ಯದೊಂದಿಗೆ ಅಡಕೆಯನ್ನು ತಿಂದುಬಿಟ್ಟರೆ ಬಾಯಿಯ ಕ್ಯಾನ್ಸರ್ ಬರುತ್ತದೆ ಎಂಬುದಕ್ಕೆ ಯಾವ ಆಧಾರವೂ ಇಲ್ಲ.

ಮುಖ್ಯವಾಗಿ, ವಿಶ್ವ ಆರೋಗ್ಯ ಸಂಸ್ಥೆಯು ಸಂಶೋಧನೆಗಾಗಿ ಬಳಸಿದ ಅಡಕೆಯ ಸ್ಯಾಂಪಲ್ ಅನ್ನು ಎಲ್ಲಿಂದ ಹಾಗೂ ಯಾರಿಂದ ಸಂಗ್ರಹಿಸಿದೆ ಎಂಬುದನ್ನು ಮೊದಲು ಸ್ಪಷ್ಟಪಡಿಸಿಲ್ಲ. ಒಂದು ವೇಳೆ ಅಂಗಡಿಗಳಲ್ಲಿ ಮಾರಾಟಕ್ಕೆ ಇಟ್ಟಿರುವ ಗುಟ್ಕಾ ಪ್ಯಾಕೆಟ್‌ನಿಂದ ಪಡೆದು ಲ್ಯಾಬ್‌ನಲ್ಲಿ ಪರೀಕ್ಷೆಗೆ ಒಳಪಡಿಸಿ ವರದಿ ನೀಡಿದ್ದಾದರೆ, ಅಂಥ ವರದಿಯು ಮಾನ್ಯವಾಗುವುದಿಲ್ಲ. ಹಾಗಾಗಿ ಎಲ್ಲಿಂದ ಸ್ಯಾಂಪಲ್ ಸಂಗ್ರಹಿಸಿದ್ದಾರೆ ಎಂಬುದೇ ಇಲ್ಲಿ ಮಹತ್ವದ ಅಂಶವಾಗುತ್ತದೆ. ಜತೆಗೆ, ಅದನ್ನು ಎಷ್ಟು ವರ್ಷಗಳ ಕಾಲ 'ಕ್ಲಿನಿಕಲ್ ಟ್ರಯಲ್' ಮಾದರಿಯಲ್ಲಿ ಅಧ್ಯಯನ ಮಾಡಿದ ನಂತರ 'ಇದು ಕ್ಯಾನ್ಸರ್‌ಕಾರಕ' ಎಂಬ ನಿರ್ಧಾರಕ್ಕೆ ಬರಲಾಗಿದೆ ಎಂಬುದನ್ನು ಬಹಿರಂಗಪಡಿಸದೇ, ಏಕಾಏಕಿ 'ಅಡಕೆ ಕ್ಯಾನ್ಸರ್‌ಕಾರಕ' ಎಂದರೆ ಹೇಗಾದೀತು?

ಅಡಕೆ ಕ್ಯಾನ್ಸರ್‌ಕಾರಕವೇ ಎಂಬುದನ್ನು ತಿಳಿಯಲು 2012ರಿಂದಲೂ ಸುಪ್ರೀಂ ಕೋರ್ಟ್‌ನಲ್ಲಿ ಕಾನೂನು ಸಮರ ನಡೆಯುತ್ತಿದ್ದು, 'ಅಡಕೆಯು ಆರೋಗ್ಯದಾಯಕ' ಎಂಬ ವರದಿಯನ್ನು ಸಲ್ಲಿಸಲಾಗಿದೆ. ಭಾರತೀಯ ವಿಜ್ಞಾನ ಸಂಸ್ಥೆ, ಬೆಂಗಳೂರಿನ ಕುಮಾರಿ ಮತ್ತು ಇತರರು 1974ರಲ್ಲಿ ಅಧ್ಯಯನ ನಡೆಸಿ, 'ತಂಬಾಕುರಹಿತ ಅಡಕೆ ಮತ್ತು ವೀಳ್ಯದೆಲೆಯ ಸೇವನೆಯಿಂದ ಯಾವುದೇ ಟ್ಯೂಮರ್ ಉಂಟಾಗಿರುವುದಕ್ಕೆ ಸಾಕ್ಷಿ ಇಲ್ಲ; ಬದಲಾಗಿ ಟ್ಯೂಮರ್‌ಗಳ ಬೆಳವಣಿಗೆಯನ್ನು ತಡೆಯುವಲ್ಲಿ ಅದು ಯಶಸ್ವಿಯಾಗಿರುವುದು ಕಂಡುಬಂದಿದೆ' ಎಂದು ವರದಿ ನೀಡಿದ್ದರು.

ಅಟ್ಲಾಂಟದಲ್ಲಿನ 'ವಿನ್‌ಶಿಪ್ ಕ್ಯಾನ್ಸರ್ ಇನ್‌ಸ್ಟಿಟ್ಯೂಟ್ ಆಫ್ ಎಮೆರಾಯ್ ಯುನಿವರ್ಸಿಟಿ'ಯ 25 ಮಂದಿಯ ತಂಡವು 2016ರಲ್ಲಿ ಅಧ್ಯಯನ ನಡೆಸಿ, ''ಅಡಕೆಯಿಂದ ತೆಗೆದ ಸಾರವು 'ಹೆಪಟೋ ಸೆಲ್ಯುಲರ್ ಕ್ಯಾನ್ಸರ್' ಸಂಬಂಧಿತ ಟ್ಯೂಮರ್ ಬೆಳವಣಿಗೆಯನ್ನು ತಡೆಯುವ ಗುಣವನ್ನು ಹೊಂದಿದೆ'' ಎಂದು ವರದಿ ನೀಡಿದೆ. 2022ರಲ್ಲಿ ನಿಟ್ಟೆ ವಿಶ್ವವಿದ್ಯಾಲಯವೂ ಸಂಶೋಧನೆ ನಡೆಸಿ 'ಅಡಕೆ ಕ್ಯಾನ್ಸರ್ ಕಾರಕವಲ್ಲ' ಎಂಬ ವಾದವನ್ನು ಪುಷ್ಟೀಕರಿಸಿದೆ. ಇದರ ಬಗ್ಗೆ ಹೆಚ್ಚಿನ ಅಧ್ಯಯನ ನಡೆಸಲು ನಮ್ಮಲ್ಲಿ 'ಐಸಿಎಂಆರ್', 'ಐಸಿಎಆರ್ ಮೈಸೂರು' ಅಥವಾ ಭಾರತೀಯ ವಿಜ್ಞಾನ ಸಂಸ್ಥೆಗಳಿವೆ. ಈ ಯಾವಕ್ಕೂ ಅಡಕೆಯಲ್ಲಿ ಕ್ಯಾನ್ಸರ್‌ಕಾರಕ ಅಂಶ ಕಂಡುಬಂದಿಲ್ಲ; ಬದಲಾಗಿ ಅಡಕೆಯಲ್ಲಿ ಕ್ಯಾನ್ಸರ್ ನಿರೋಧಕ ಶಕ್ತಿಯಿದೆ ಎಂಬುದನ್ನು ಹಲವು ಸಂಸ್ಥೆಗಳು ಪತ್ತೆಹಚ್ಚಿವೆ.

ಸೈಟಾಕ್ಸನ್ ಬಯೋಸಲ್ಯೂಷನ್ ಪ್ರೈವೇಟ್ ಲಿಮಿಟೆಡ್‌ನ ಪ್ರಯೋಗಾಲಯದಲ್ಲಿ ನೆಕ್ಸ್‌ಜೆನ್ ಸಂಸ್ಥೆಯು ನಡೆಸಿದ ಸಂಶೋಧನೆಯಲ್ಲಿ, 'ಪರಿಶುದ್ಧ ಅಡಕೆಯ ಹಾಲನ್ನು ವಿವಿಧ ಹಂತದ ಪ್ರಯೋಗಗಳಿಗೆ ಒಳಪಡಿಸಿದಾಗ, ಆ್ಯಂಟಿ ಆಕ್ಸಿಡೆಂಟ್, ಆ್ಯಂಟಿ ಡಯಾಬಿಟಿಕ್ ವೈಶಿಷ್ಟ್ಯಗಳು ಮಾತ್ರವಲ್ಲದೆ ಬ್ಯಾಕ್ಟೀರಿಯಾ ನಿರೋಧಕ, ಶಿಲೀಂಧ್ರ ನಿರೋಧಕ, ಉರಿಯೂತ ನಿರೋಧಕ, ಗಾಯವನ್ನು ವಾಸಿಮಾಡುವ ಸೈಟೋಟಾಕ್ಸಿಕ್ ಅಂಶಗಳು/ಜೀವಶಾಸ್ತ್ರೀಯ ಚಟುವಟಿಕೆಗಳು ಹೆಚ್ಚಿನ ಪ್ರಮಾಣದಲ್ಲಿವೆ' ಎಂಬ ಅಂಶವು ಗೊತ್ತಾಗಿದೆ.

ಕ್ಯಾನ್ಸರ್ ಬರಲು ಕಾರಣ 'ಕಾರ್ಸಿನೋಜೆನ್' ಅಂಶ; ಇದು ಆನುವಂಶಿಕವಾಗಿಯೂ ಬರುವ ಸಾಧ್ಯತೆಯಿದೆ. ಕಾರ್ಸಿನೋಜೆನ್ ಅಂಶವು ವ್ಯಕ್ತಿಯ ಡಿಎನ್‌ಎಯನ್ನು ಬದಲಾಯಿಸಿದಾಗ, ಸಾಮಾನ್ಯ ಜೀವಕೋಶಗಳನ್ನು ಕ್ಯಾನ್ಸರ್ ಕೋಶಗಳಾಗಿ ಪರಿವರ್ತಿಸುವ ಸರಣಿ ಕ್ರಿಯೆಯನ್ನು ಅದು ಪ್ರಚೋದಿಸುತ್ತದೆ. ಆದರೆ ಅಡಕೆಯಲ್ಲಿ 'ಕಾರ್ಸಿನೋಜೆನ್' ಅಂಶವಿದೆಯೇ ಎಂಬುದಕ್ಕೆ ಆಧಾರವಿಲ್ಲ.

ವಿಶ್ವ ಆರೋಗ್ಯ ಸಂಸ್ಥೆಯ ನಿರಂತರ ವರದಿಗಳ ಬಳಿಕ ಎಚ್ಚೆತ್ತ ಕೇಂದ್ರ ಸರಕಾರವು ಈಗ, ಕೇವಲ ಅಡಕೆ ಕ್ಯಾನ್ಸರ್ ಕಾರಕವೇ ಎಂಬುದರ ಅಧ್ಯಯನ ನಡೆಸಲು ಮುಂದಾಗಿದೆ; ಕಾಸರಗೋಡಿನ 'ಇಂಡಿಯನ್ ಕೌನ್ಸಿಲ್ ಆಫ್ ಅಗ್ರಿಕಲ್ಚರಲ್ ರಿಸರ್ಚ್' (ಐಸಿಎಆರ್) ಮತ್ತು 'ಸೆಂಟ್ರಲ್ ಪ್ಲಾಂಟೇಷನ್ ಕ್ರಾಪ್ಸ್ ರಿಸರ್ಚ್ ಇನ್‌ಸ್ಟಿಟ್ಯೂಟ್' ಇವುಗಳ ಜಂಟಿ ಸಹಯೋಗದಲ್ಲಿ 3 ವರ್ಷಗಳ ಅಧ್ಯಯನ ನಡೆಸಲು ನಿರ್ಧರಿಸಿರುವ ಕೇಂದ್ರ ಸರಕಾರ ಇದಕ್ಕಾಗಿ 10 ಕೋಟಿ ರುಪಾಯಿಗಳನ್ನು ತೆಗೆದಿರಿಸಿದೆ. 'ಏಮ್ಸ್'ನಂಥ ದೇಶದ ಪ್ರತಿಷ್ಠಿತ 16 ರಾಷ್ಟ್ರೀಯ ಮತ್ತು ರಾಜ್ಯ ಮಟ್ಟದ ಸಂಸ್ಥೆಗಳು ಈ ಅಧ್ಯಯನಕ್ಕೆ ಕೈಜೋಡಿಸಲಿವೆ. ಅಡಕೆಯನ್ನು ತಿನ್ನುವುದರಿಂದ ಹಲ್ಲುಗಳ ಕ್ಯಾನ್ಸರ್ ಸಂಭವಿಸುವುದೇ ಎಂಬ ಬಗ್ಗೆಯೂ ಅಧ್ಯಯನ ನಡೆಯಲಿದೆ.

ಆದರೆ, ಇಲ್ಲಿ ಮತ್ತೊಂದು ಅಂಶವನ್ನೂ ಗಮನಿಸಬೇಕು. ಹೆಚ್ಚಿನ ಇಳುವರಿ ಪಡೆಯಲೆಂದು ರೈತರು ತಮ್ಮ ಬೆಳೆಗಳಿಗೆ ರಾಸಾಯನಿಕಗಳನ್ನು ಸಿಂಪಡಿಸುವುದು ಇತ್ತೀಚಿನ ವರ್ಷಗಳಲ್ಲಿ ಹೆಚ್ಚುತ್ತಿದೆ. ಈ ಪರಿಪಾಠದಿಂದಾಗಿ ಬೆಳೆಯು ತನ್ನ ಮೂಲಸತ್ವವನ್ನು ಕಳೆದುಕೊಂಡು ವಿಷಯುಕ್ತವಾಗುವ ಸಾಧ್ಯತೆ ಹೆಚ್ಚಿರುತ್ತದೆ. ಅದಕ್ಕಿಂತ ಮುಖ್ಯವಾಗಿ, ರೈತರಿಂದ ಬೆಳೆಯನ್ನು ಖರೀದಿಸುವ ಕಂಪನಿಗಳು, ಅವನ್ನು ಬಳಸಿಕೊಂಡು ತಾವು ತಯಾರಿಸುವ ವೈವಿಧ್ಯಮಯ ಆಹಾರೋತ್ಪನ್ನಗಳ ಉತ್ಪಾದನಾ ಹಂತದಿಂದ ಮೊದಲ್ಗೊಂಡು ಪ್ಯಾಕೇಜ್ ಹಂತದವರೆಗೆ, ಅವುಗಳ ಸಂರಕ್ಷಣೆಗಾಗಿ ಬಳಸುವ ರಾಸಾಯನಿಕಗಳಿಂದಾಗಿ ಆಹಾರವು ವಿಷಮಯವಾಗುವ ಸಾಧ್ಯತೆಯೇ ಹೆಚ್ಚು. ಇದಕ್ಕೆ ತಾಜಾ ಉದಾಹರಣೆ, ಭಾರತದ ಬಹುಬೇಡಿಕೆಯ ಎರಡು ಮಸಾಲ ಕಂಪನಿಗಳ ಉತ್ಪನ್ನಗಳಲ್ಲಿ (ಗರಂ ಮಸಾಲ, ಚಾಟ್ ಮಸಾಲ ಇತ್ಯಾದಿ) 'ಎಥಿಲೀನ್ ಆಕ್ಸೈಡ್' ಅಂಶವು ಪತ್ತೆಯಾಗಿದ್ದು. ಇದು ಕ್ಯಾನ್ಸರ್‌ಗೆ ಕಾರಣವಾಗುತ್ತದೆ ಎಂದು ಹಲವು ದೇಶಗಳು ಈ ಉತ್ಪನ್ನಗಳಿಗೆ ನಿಷೇಧ ಹೇರಿದವು ಎಂಬುದು ಗಮನಾರ್ಹ.

ರೈತರು ಬಳಸುವ ಕ್ರಿಮಿನಾಶಕಗಳಿಂದ ಹಿಡಿದು, ನಾವು ನಿತ್ಯವೂ ಬಳಸುವ ಬಹುತೇಕ ಆಹಾರ ಪದಾರ್ಥಗಳಲ್ಲಿ ಹಾನಿಕಾರಕ ಅಂಶಗಳಿವೆ. ನಾವು ಸೇವಿಸುವ ಗಾಳಿ, ಕುಡಿಯುವ ನೀರು ಹೀಗೆ ಎಲ್ಲವೂ ಇಂದು ಕಲುಷಿತವಾಗಿವೆ. ಒಟ್ಟಾರೆಯಾಗಿ, ಮನುಷ್ಯನ ಆಹಾರ ಸಂಸ್ಕೃತಿಯೇ ಇಂದು ಕಲಬೆರಕೆಯಾಗಿದೆ ಎಂದರೆ ತಪ್ಪಾಗಲಾರದು. ಪ್ರಕೃತಿಯಿಂದ ದೊರೆಯುವ 'ಸಹಜ-ಸ್ವರೂಪದ' ಉತ್ಪನ್ನಗಳು ರೋಗವನ್ನು ಉಂಟುಮಾಡಲಾರವು; ಆದರೆ ಮನುಷ್ಯನು ಅವಧಿಗೂ ಮುನ್ನ ಮತ್ತು ಹೆಚ್ಚೆಚ್ಚು ಫಸಲನ್ನು ಪಡೆಯುವ ದುರಾಸೆಯಿಂದಾಗಿ ಭೂಮಿಗೆ ವಿವಿಧ ರೂಪಗಳಲ್ಲಿ ವಿಷವನ್ನು ಉಣಿಸುತ್ತಿದ್ದಾನೆ. ಅವೆಲ್ಲವೂ ಒಂದಲ್ಲಾ ಒಂದು ರೂಪದಲ್ಲಿ/ಸಮಯದಲ್ಲಿ ಮನುಷ್ಯನ ದೇಹವನ್ನು ಪ್ರವೇಶಿಸಿ, ನಿಧಾನವಾಗಿ ಕ್ಯಾನ್ಸರ್‌ನಂಥ ರೋಗಕ್ಕೆ ಕಾರಣವಾಗುತ್ತಿವೆ. 'ಹಸಿರುಕ್ರಾಂತಿ'ಗೆ ಹೆಸರುವಾಸಿಯಾಗಿರುವ ಪಂಜಾಬ್‌ನಲ್ಲಿ ಕ್ಯಾನ್ಸರ್ ರೋಗಿಗಳ ಪ್ರಕರಣ ಹೆಚ್ಚಾಗಿ ವರದಿಯಾಗಿರುವುದು ಇದಕ್ಕೊಂದು ನಿದರ್ಶನ. ಮನುಷ್ಯರು ಸೇವಿಸುವ ಆಹಾರ ಪದಾರ್ಥಗಳು ಮಾತ್ರವಲ್ಲದೆ ಸಾಕುಪ್ರಾಣಿಗಳಿಗೆ, ದನ-ಕರುಗಳಿಗೆ ಉಣಿಸುವ ಪಶು-ಆಹಾರಗಳು, ಹುಲ್ಲು/ಮೇವು ಸಹ ವಿಷಮಯವಾಗುತ್ತಿರುವುದರಿಂದ ಅವು ಕೂಡ ರೋಗಕ್ಕೆ ತುತ್ತಾಗುತ್ತಿವೆ. ಅವುಗಳ ಹಾಲು ಕುಡಿಯುವ ನಾವೂ ಪರೋಕ್ಷವಾಗಿ ವಿಷವನ್ನೇ ಸೇವಿಸುತ್ತಿದ್ದೇವೆ.

'ಅಡಕೆಗೆ ಹೋದ ಮಾನ, ಆನೆ ಕೊಟ್ಟರೂ ಬಾರದು' ಎಂಬುದೊಂದು ಮಾತು ನಮ್ಮಲ್ಲಿ ಚಾಲ್ತಿಯಲ್ಲಿದೆ. ವಿಶ್ವ ಆರೋಗ್ಯ ಸಂಸ್ಥೆಯು ಈ ಮಾತನ್ನು ಮತ್ತೊಂದು ನೆಲೆಯಲ್ಲಿ ಅರ್ಥಮಾಡಿಕೊಳ್ಳಬೇಕಿದೆ. ಅಂದರೆ, ಅಡಕೆಯ ವಿಷಯದಲ್ಲಿ ರಾಜಕೀಯ ಮಾಡಿ, ಭಾರತದ ಈ ದೇಶೀಯ ಬೆಳೆಯ ಮೌಲ್ಯವು ಕುಸಿಯುವಂತೆ ಮಾಡುವ ಮೊದಲು, ಕ್ಯಾನ್ಸರ್ ಎಲ್ಲಿಂದ ಬರುತ್ತದೆ ಎಂಬುದನ್ನು ಅದು ಕಂಡುಕೊಂಡು ಸ್ಪಷ್ಟಪಡಿಸಬೇಕಿದೆ. ಒಂದು ವೇಳೆ, ಅಡಕೆ ಸೇವನೆಯಿಂದಲೇ ಕ್ಯಾನ್ಸರ್ ಬರುತ್ತದೆ ಎನ್ನುವುದಾಗಿದ್ದರೆ, ಹಲವು ದಶಕಗಳಿಂದಲೂ ತಾಂಬೂಲದ ರೂಪದಲ್ಲಿ ಅಡಕೆಯನ್ನು ನಿರಂತರವಾಗಿ ಬಳಸುತ್ತಾ ಬಂದಿರುವ ಮಲೆನಾಡು ಪ್ರದೇಶದ ಶೇ.50ಕ್ಕೂ ಹೆಚ್ಚು ಜನರಲ್ಲಿ ಕ್ಯಾನ್ಸರ್ ಕಾರಕ ಅಂಶ ಕಾಣಿಸಿಕೊಳ್ಳಬೇಕಿತ್ತಲ್ಲವೇ? ಹಾಗಿದ್ದರೆ ಅವರಿಗೇಕೆ ಅದು ಅಮರಿಕೊಳ್ಳಲಿಲ್ಲ? ಇಂಥ ಪ್ರಶ್ನೆಗಳಿಗೆ ವಿಶ್ವ ಆರೋಗ್ಯ ಸಂಸ್ಥೆಯು ಉತ್ತರ ನೀಡಬೇಕಿದೆ.

ಜಗತ್ತಿನಲ್ಲೇ ಅತಿಹೆಚ್ಚು ಮಾಲಿನ್ಯವನ್ನು ಹೊರಸೂಸುವ ದೇಶಗಳಲ್ಲಿ ಅಮೆರಿಕ ಪ್ರಸ್ತುತ ಅಗ್ರಸ್ಥಾನವನ್ನು ಪಡೆದಿದೆ. ವಾತಾವರಣದೊಳಗೆ ಹಾನಿಕಾರಕ ಅನಿಲಗಳನ್ನು ಬಿಡುಗಡೆಗೊಳಿಸಿ ತಾಪಮಾನ ಏರಿಕೆಗೆ ಕಾರಣವಾಗುತ್ತಿರುವುದರ ಜತೆಗೆ, ಗಾಳಿಯ ಮೂಲಕ 'ಮಾಲಿನ್ಯದ ಕ್ಯಾನ್ಸರ್' ಜಗತ್ತಿಗೇ ಹಬ್ಬುವಂತೆ ಮಾಡುತ್ತಿದೆ ಅಮೆರಿಕ. ಇದನ್ನು ನಾವೇಕೆ ಪ್ರಶ್ನಿಸುತ್ತಿಲ್ಲ? ಭಾರತದ ಪ್ರಾಚೀನ ಆಹಾರ/ಔಷಧ ಪದ್ಧತಿಗಳ ಮೇಲೆ ಪೇಟೆಂಟ್ ಪಡೆಯುವಾಗ ಇಲ್ಲದ ಆರೋಪಗಳು ಈಗ ಕೇಳಿಬರಲು ಕಾರಣವೇನು? ಇಂಥ ಹತ್ತಾರು ಪ್ರಶ್ನೆಗಳಿಗೆ ಸಂಬಂಧಪಟ್ಟವರು ವೈಜ್ಞಾನಿಕ ನೆಲೆಗಟ್ಟಿನಲ್ಲಿ ಉತ್ತರವನ್ನು ನೀಡಬೇಕಿದೆ.

ಅತಿಯಾದರೆ ಅಮೃತವೂ ವಿಷವೇ. ಹಾಗಾಗಿ ನಾವು ಮೊದಲು ಪರಿಸರವನ್ನು ಉಳಿಸಬೇಕು. ಸ್ವಾಭಾವಿಕ, ಸಾಂಪ್ರದಾಯಿಕ ಕೃಷಿ ಪದ್ಧತಿಯನ್ನು ಅಳವಡಿಸಿಕೊಂಡು, ಪರಿಸರ-ವಿರೋಧಿ ಕೃಷಿಯನ್ನು ಕೈಬಿಡಬೇಕು. ಅತಿಯಾಸೆಗೆ ಶರಣಾದರೆ ಎಲ್ಲವೂ ನಮ್ಮ ಕೈಮೀರಿ ಹೋಗುತ್ತದೆ ಎಂಬ ಅಪ್ರಿಯ ಸತ್ಯವನ್ನು ಇನ್ನಾದರೂ ಅರಿಯಬೇಕು.

(ಲೇಖಕರು ಶಿಕ್ಷಕರು)

ಭಟ್ಟರ್ ಸ್ಕಾಚ್

- **ಕಾಶಿ ಪ್ರಾಣೇಶ, ವಿದ್ಯಾಪೀಠ**
ಭಟ್ರೇ, ಹಿಂದಿನವರು ಪ್ರೀತಿಯ ದ್ಯೋತಕವಾಗಿ ಬೆನ್ನ ಮೇಲೆ ಹೊತ್ತು (ಕೂಸುಮರಿ ಮಾಡಿ) ಮೆರೆಸುತ್ತಿದ್ದರು. ಈಗಿನವರು?
– **ತಲೆ ಮೇಲೆ ಹೊತ್ತು ಮೆರೆಸುತ್ತಿದ್ದಾರಲ್ಲ?!**

- **ಕೆ.ವಿನಯ್ ಶೆಟ್ಟಿ, ಕುಂದಾಪುರ**
ಭಟ್ರೇ, ನೀವು ಹವ್ಯಕರಾಗಿದ್ದೂ ಎಲೆ-ಅಡಕೆ ಜಗಿಯುವುದಿಲ್ಲವಲ್ಲ?
– **ನಿಜ, ನಾನು ಎಲೆ-ಅಡಕೆ ಜಗಿಯುವುದಿಲ್ಲ, ಆದರೆ ಉಗಿಯುತ್ತೇನೆ!**

- **ವಿನಾಯಕ ಕುದ್ರೋಳಿ, ಬೆಂಗಳೂರು**
ಭಟ್ರೇ, ಭಟ್ಟರ ಸಂಖ್ಯೆ ಜಾಸ್ತಿಯಾಗಬೇಕು ಎಂದು ಕರೆ ಕೊಟ್ಟಿದ್ದೀರಂತೆ?
– **ಅಡುಗೆ ಭಟ್ಟರ ಸಂಖ್ಯೆ ಜಾಸ್ತಿಯಾಗಲೆಂದು ಕರೆ ಕೊಟ್ಟಿದ್ದೇನೆ ಎಂದು ಕೆಲವರು ತಪ್ಪು ಭಾವಿಸಿದ್ದಾರಂತೆ!**

- **ಎಂ.ಸಂದೀಪ, ಕೆಂಗೇರಿ**
ಭಟ್ರೇ, ಹವ್ಯಕರೂ ಜಾತಿ ಸಮ್ಮೇಳನ ಮಾಡಲು ಮುಂದಾದರಾ?
– **ಸಮ್ಮೇಳನಕ್ಕೆ ಎಲ್ಲ ಜಾತಿಯವರನ್ನು ಆಹ್ವಾನಿಸಿದ್ದನ್ನು ನೋಡಿ ನೀನು ಹಾಗೆ ಭಾವಿಸಿದೆಯಾ?!**

- **ಗಣಪತಿ ಹೆಗಡೆ, ಶಿರಸಿ**
ಭಟ್ರೇ, ಹವ್ಯಕರ ಜನಸಂಖ್ಯೆ ಹೆಚ್ಚಳಕ್ಕೆ ರಾಘವೇಶ್ವರ ಶ್ರೀಗಳು ಸಮ್ಮೇಳನದ ವೇದಿಕೆಯಿಂದ ನೀಡಿದ ಸಲಹೆಯನ್ನು ಜಾರಿಗೆ ತರುವುದು ಹೇಗೆ?
– **ಸಿಂಪಲ್, 'ಮಂಚ್' (ವೇದಿಕೆ) ದಿಂದ ನೀಡಿದ ಸಲಹೆಯನ್ನು 'ಮಂಚ'ದಲ್ಲಿಯೇ ಜಾರಿಗೊಳಿಸಬೇಕು!**

- **ನಾರಾಯಣ ಮಕ್ಕಿಮನೆ, (ಇಮೇಲ್ ಮೂಲಕ)**
ಭಟ್ರೇ, ನೀವು ಹವ್ಯಕರು ಎಂಬುದು ನನಗೆ ಗೊತ್ತೇ ಇರಲಿಲ್ಲವಲ್ಲ?
– **ಒಮ್ಮೆ ಗೊತ್ತಾಗಿದ್ದಿದ್ದರೆ ಏನು ಮಾಡುತ್ತಿದ್ದೆ? ಈಗ ಗೊತ್ತಾಯ್ತಲ್ಲ.. ಏನು ಮಾಡ್ತೀಯಾ?!**

- **ಪಲ್ಲಕ್ಕಿ ರಾಘವೇಂದ್ರ, ಮಲ್ಲೇಶ್ವರ**
ಭಟ್ಟರ ಕೈನಿಂದ 'ಸ್ಕಾಚ್' ಅಂಕಣದಲ್ಲಿ ಕಚಗುಳಿಗೆ ಒಳಗಾಗುವವರು, ಸಮಾರಂಭಗಳಲ್ಲಿ ಭಟ್ಟರ ಪಕ್ಕದಲ್ಲೇ ಒರಗಿ ನಿಂತುಕೊಂಡಾಗ ಆಗುವ ಅನುಭವ?
– **'ಸ್ಕಾಚ್'ಗೂ 'ಸ್ಕೆಚ್'ಗೂ ಬಹಳ ವ್ಯತ್ಯಾಸವಿದೆ ಎಂಬುದನ್ನು ಅರ್ಥ ಮಾಡಿಕೊಳ್ಳದ ಮುಗ್ಧರೇ?!**

- **ಶೀಲಾ ಒಂಟಿಕೊಪ್ಪಲು, ಮೈಸೂರು**
ಭಟ್ರೇ, ಖುದ್ದಾಗಿ ಸಾಹಿತಿಗಳನ್ನು ಎಲ್ಲಿ ನೋಡಬೇಕು?
– **ಸಪ್ನಾದಲ್ಲಿ (ಅಂದರೆ ಸಪ್ನಾ ಬುಕ್ ಹೌಸಿನಲ್ಲಿ) !**

- **ಅನೂಪ್ ಶಾಸ್ತ್ರೀ, ಕುಮಟಾ**
ಭಟ್ರೇ, ಇಡೀ ಹವ್ಯಕ ಸಮ್ಮೇಳನದ ಸಂದೇಶವೇನು?
– **'ಮಾಡು ಇಲ್ಲ ಮಾಡಿ'!**

ಬದಲಾದ ಮೌಲ್ಯ, ಬದಲಾದ ಶಿಕ್ಷಣ!

ಪ್ರಾಥಮಿಕ ಶಾಲೆಗಳು ಹೈಸ್ಕೂಲುಗಳಿಗೂ, ಹೈಸ್ಕೂಲುಗಳು ಕಾಲೇಜುಗಳಿಗೂ 'ಫೀಡರ್ ಕೇಂದ್ರ'ಗಳಾಗಿ ಮಾರ್ಪಟ್ಟಿವೆ. ಇಲ್ಲಿ ವಿದ್ಯಾರ್ಥಿಯನ್ನು ನಪಾಸು ಮಾಡುವಂತಿಲ್ಲ, ಮಾಡಿದರೆ ಮುಂದಿನ ತರಗತಿಗೆ ತಲೆ ಕಡಿಮೆಯಾಯ್ತು. ಆದರೆ ಸಿಬಿಎಸ್‌ಸಿಯವರು, '5 ಮತ್ತು 8ನೇ ತರಗತಿಯಲ್ಲಿ ನಪಾಸು ಮಾಡಬಹುದು' ಎಂದಿರುವುದು ಸ್ವಲ್ಪ ನೆಮ್ಮದಿ ನೀಡಿದೆ.

ವಿಶ್ವರಂಗ

ರಂಗಸ್ವಾಮಿ ಮೂಕನಹಳ್ಳಿ
vveditoped@gmail.com

ನಾನು ಹೈಸ್ಕೂಲ್ ಕಲಿಯುತ್ತಿದ್ದ ಸಮಯವದು. ಅಚ್ಯುತರಾವ್ ಎಂಬ ಮೇಷ್ಟ್ರು ನಮಗೆ ಜೀವಶಾಸ್ತ್ರವನ್ನು ಕಲಿಸುತ್ತಿದ್ದರು. ಅವರು ತುಂಬಾ ಸೌಮ್ಯ ಸ್ವಭಾವದ ವ್ಯಕ್ತಿಯಾಗಿದ್ದರು, ಎಂದಿಗೂ ವಿದ್ಯಾರ್ಥಿಗಳನ್ನು ಕೋಪದಿಂದ ಬೈದವರಲ್ಲ. ಅಂಕಗಳಿಕೆಯಲ್ಲಿ ಕಡಿಮೆಯಾದಾಗಲೂ, ಹೀಗಾಗಿದ್ದಕ್ಕೆ ಕಾರಣವೇನು? ಮಕ್ಕಳ ಮನಸ್ಸಿನಲ್ಲಿ ಏನಾಗುತ್ತಿದೆ? ಅವರ ಹಿನ್ನೆಲೆಯೇನು? ಎಂಬೆಲ್ಲವನ್ನೂ ಅವರು ತಿಳಿದುಕೊಳ್ಳುತ್ತಿದ್ದರು. ನಮಗೆ ಅಂದು ಇಷ್ಟೆಲ್ಲಾ ಗೊತ್ತಾಗುತ್ತಿರಲಿಲ್ಲ, ಇಂದು ಅವರ ಎಲ್ಲಾ ನಡೆಗಳು ಅರ್ಥವಾಗುತ್ತಿವೆ.

ಇಷ್ಟೊಂದು ಒಳ್ಳೆಯ, ಮೃದುಭಾಷಿ ಗುರುಗಳು ತಮ್ಮ ಶಾಂತಸ್ವರದಲ್ಲಿ ಯಾರಾದರೊಬ್ಬ ವಿದ್ಯಾರ್ಥಿಯನ್ನು ಕರೆದು, ''ಸ್ಟಾಫ್ ರೂಮ್‌ಗೆ ಹೋಗಿ 'ರುದ್ರ'ನನ್ನು ತೆಗೆದುಕೊಂಡು ಬಾ'' ಎಂದರೆ, ಅಲ್ಲಿಗೆ ಆ ಹುಡುಗನಿಗೆ ಪೆಟ್ಟು ಬೀಳುತ್ತದೆ ಎಂದರ್ಥ. 'ರುದ್ರ' ಎಂದರೆ ಅದೊಂದು ಬಿದಿರಿನ ಬೆತ್ತ! ಅಚ್ಯುತರಾವ್ ಅವರು, ತಾವು ಯಾರನ್ನು ಶಿಕ್ಷಿಸಬೇಕಿತ್ತೋ ಆ ಹುಡುಗನನ್ನೇ 'ರುದ್ರ'ನನ್ನು ತರಲು ಕಳಿಸುತ್ತಿದ್ದುದು ವಿಶೇಷ. ತೆಳ್ಳಗೆ ಉದ್ದಕ್ಕಿದ್ದ 'ರುದ್ರ'ನಿಂದ ಪೆಟ್ಟು ತಿಂದರೆ, ಕೈಯಲ್ಲಿ ಮೂಡಿದ ಬಾಸುಂಡೆ ಮೂರು ದಿನದವರೆಗೆ ಮಾಸುತ್ತಿರಲಿಲ್ಲ. ಹಾಗೆಂದು ಮೇಷ್ಟ್ರು ಎಲ್ಲರಿಗೂ, ಯಾವಾಗಲೂ ದಂಡಿಸುತ್ತಿದ್ದರು ಎಂದಲ್ಲ; ಲಕ್ಷ್ಮಣರೇಖೆ ದಾಟಿದವರಿಗೆ ಮಾತ್ರ ಪೆಟ್ಟುಬೀಳುತ್ತಿತ್ತು. ಕೈ ಮುಂದೆ ಮಾಡಲು ಹೇಳಿ, ಅಂಗೈ ಮೇಲೆ ಒಂದೆರಡು ಬಾರಿಸಿ, ''ಬುದ್ಧಿಮಾತು ನಿನಗೆ ತಾಗಿಲ್ಲ, ಹೀಗಾಗಿ ಈ ಪೆಟ್ಟು. ನೆನಪಿರಲಿ'' ಎಂದು ಹೇಳುತ್ತಿದ್ದರು.

ಅಚ್ಯುತ ಸರ್ ಹೊಡೆದಿದ್ದಾರೆಂದರೆ, ಆ ವಿದ್ಯಾರ್ಥಿಯಿಂದ ಖಂಡಿತ ತಪ್ಪಾಗಿರುತ್ತದೆ ಎನ್ನುವುದು ಶಾಲೆಯಲ್ಲಿ ಜನಜನಿತವಾಗಿತ್ತು. ಅಂದಿನ ಕಾಲಘಟ್ಟದಲ್ಲಿ, ಮಕ್ಕಳನ್ನು ಹೀಗೆ ಶಿಕ್ಷಿಸಿದರೆ ಪೋಷಕರು ಕೋಪಗೊಳ್ಳುತ್ತಿರಲಿಲ್ಲ. ಬದಲಿಗೆ, ''ನೀನು ಅದೇನು ತಪ್ಪುಮಾಡಿದೆ, ಗುರುಗಳಿಂದ ಪೆಟ್ಟು ತಿನ್ನಲು?'' ಎಂದು ಮಕ್ಕಳನ್ನು ಪ್ರಶ್ನಿಸುತ್ತಿದ್ದರು. ಸಮಾಜದಲ್ಲಿ ಎಲ್ಲವೂ ಬದಲಾದಂತೆ ಇದು ಕೂಡ ಬದಲಾಗಿದೆ, ಕೆಲ ಶಿಕ್ಷಕರಲ್ಲಿಯೂ ಆ ಮಟ್ಟದ 'ಎಥಿಕ್ಸ್' ಇಲ್ಲವಾಗಿದೆ. ಇನ್ನು ಮಕ್ಕಳು ಮತ್ತು ಪೋಷಕರು ಬದಲಾಗಿರುವ ರೀತಿಯಂತೂ ದಿಗಿಲು ಹುಟ್ಟಿಸುತ್ತದೆ. 'ಎರಡು ಪ್ಲಸ್ ಎರಡು = ನಾಲ್ಕು' ಎನ್ನುವುದು ಸರಳಗಣಿತ. ಇವತ್ತೇನಾಗಿದೆಯೆಂದರೆ, ವಿದ್ಯಾರ್ಥಿಯೊಬ್ಬ 'ಇಪ್ಪತ್ತೆರಡು' ಎಂದು ಬರೆದಿದ್ದರೆ ಮತ್ತು ಅದು ತಪ್ಪು ಎಂದು ಶಿಕ್ಷಕರು ಅಂಕವನ್ನು ನೀಡದಿದ್ದರೆ, ಶಿಕ್ಷಕರನ್ನು ನಿಂದಿಸಲಾಗುತ್ತದೆ. 'ಮಗುವಿನ ಕ್ರಿಯೇಟಿವಿಟಿಯನ್ನು ಕೊಲ್ಲುವ ಹುನ್ನಾರ' ಎಂದು ಹುಯಿಲೆಬ್ಬಿಸಲಾಗುತ್ತದೆ. 'ಎರಡು ಪ್ಲಸ್ ಎರಡು ಯಾವಾಗಲೂ ನಾಲ್ಕೇ ಏಕೆ ಆಗಬೇಕು? ಮಗುವಿನ ಕ್ರಿಯಾಶೀಲತೆಯನ್ನು ಗಮನದಲ್ಲಿರಿಸಿಕೊಂಡು ಅರ್ಧ ಅಂಕವನ್ನು ಕೊಡಬೇಕು' ಎನ್ನುವ ಕೂಗು ಜೋರಾಗುತ್ತದೆ. ಮಕ್ಕಳು ಕೂಡ, 'ಹಸುವಿಗೆ ಎಷ್ಟು ಕಾಲು?' ಎಂದರೆ 'ಥ್ರೀ ಪ್ಲಸ್ ಒನ್' ಎನ್ನುತ್ತಾರೆ, ಇನ್ನು ಕೆಲವರು 'ಎರಡು ಪ್ಲಸ್ ಎರಡು' ಎನ್ನುತ್ತಾರೆ. ಅದೇನೇ ಇರಲಿ ಅಂಕನೀಡಬೇಕು ಎನ್ನುವ ತಾಕೀತು ಆಡಳಿತ ಮಂಡಳಿಯಿಂದ ಬಂದಿರುತ್ತದೆ.

ಹತ್ತನೇ ತರಗತಿ ಪಾಸಾದ ವಿದ್ಯಾರ್ಥಿಗಳಿಗೆ ಸರಿಯಾಗಿ ಓದಲು-ಬರೆಯಲು ಬಾರದು ಎನ್ನುವ ಸಂಗತಿಯನ್ನು ಮೊನ್ನೆ ತಾನೇ ಪತ್ರಿಕೆಯಲ್ಲಿ ಪ್ರಕಟಿಸಿದ್ದರು. ಇವತ್ತು ಸಮಾಜ, ಶಿಕ್ಷಣ ಯಾವ ಮಟ್ಟಕ್ಕೆ ಬಂದಿದೆಯೆಂದರೆ, 'ಹಸುವಿಗೆ ಎಷ್ಟು ಕಾಲು?' ಎನ್ನುವ ಪ್ರಶ್ನೆಗೆ ಒಂದು ಅಂಕ ಇತ್ತೆಂದುಕೊಳ್ಳಿ, ವಿದ್ಯಾರ್ಥಿಯು 'ಎರಡು' ಎನ್ನುವ ಉತ್ತರ ಬರೆದಿದ್ದರೆ, 'ಕೊನೇಪಕ್ಷ ಅರ್ಧ ಸರಿಯಾಗಿ ಬರೆದಿದ್ದಾನೆ, ಅರ್ಧ ಅಂಕ ನೀಡಿ' ಎನ್ನುವ ಮಟ್ಟಕ್ಕೆ! ಈ ಮಾತುಗಳು ಉತ್ಪ್ರೇಕ್ಷೆ ಎನಿಸಬಹುದು, ಆದರೆ ಇದು ಇಂದು ಸಮಾಜದಲ್ಲಿ ನಡೆಯುತ್ತಿದೆ. 'ಬಿ ಲಿಬರಲ್ ಇನ್ ಕರೆಕ್ಷನ್' ಎನ್ನುವ ಒಂದು ಸಾಲಿನ ಆದೇಶ ಪಡೆಯದಿರುವ ಶಿಕ್ಷಕರು ಇಲ್ಲ ಎನ್ನುವಂತಾಗಿದೆ. ಈ ರೀತಿ ಅಂಕ ಕೊಟ್ಟು ಸಮಾಜದ ಆರೋಗ್ಯವನ್ನು ನಾವು ಕೊಲ್ಲುತ್ತಿದ್ದೇವೆ.

ಮೊನ್ನೆ ಸೋಷಿಯಲ್ ಮೀಡಿಯಾದಲ್ಲಿ, ''ಇದು ಪರೀಕ್ಷೆಯ ಸಮಯ. ಮಕ್ಕಳ ತಲೆಯಲ್ಲಿ ಪಠ್ಯ ಇರಬೇಕಾದ ಜಾಗದಲ್ಲಿ ಕ್ರಿಕೆಟ್ ಎನ್ನುವ ಕಸ ತುಂಬಿಕೊಳ್ಳುತ್ತಿದೆ. ಆಟಗಾರರು, ವೀಕ್ಷಕ ವಿವರಣೆಗಾರರು ಎಲ್ಲರ ಬ್ಯಾಂಕ್ ಬ್ಯಾಲೆನ್ಸ್ ಹೆಚ್ಚುತ್ತದೆ. ಸಮಯ ವ್ಯಯಿಸಿ ಇದನ್ನು ನೋಡಿದ ಮಕ್ಕಳ ಭವಿಷ್ಯದ ಗತಿಯೇನು?'' ಎನ್ನುವ ಕಾಳಜಿ ವ್ಯಕ್ತಪಡಿಸಿ ಬರೆದಿದ್ದೆ. ಅದಕ್ಕೆ ಬಂದ ಪ್ರತಿಕ್ರಿಯೆಗಳು ನಮ್ಮ ಸಮಾಜ ಎತ್ತ ಸಾಗುತ್ತಿದೆ ಎನ್ನುವುದರ ದ್ಯೋತಕವಾಗಿತ್ತು. ಒಂದು ಪ್ರತಿಕ್ರಿಯೆಯು- ''ಸಮಾಜದಲ್ಲಿ ಎಲ್ಲರೂ ಶಿಸ್ತಿನಿಂದ ಓದಿ ಯಶಸ್ಸು ಪಡೆದರೆ, ಕಸ ಗುಡಿಸುವವರು ಯಾರು? ಡ್ರೈವಿಂಗ್ ಮಾಡುವವರು ಯಾರು? ಮುಸುರೆ ತೊಳೆಯುವವರು ಯಾರು? ಎಲ್ಲವೂ ಬ್ಯಾಲೆನ್ಸ್ ಆಗಬೇಕು, ಹೀಗಾಗಿ ಎಲ್ಲವೂ ಸರಿಯಾಗಿದೆ'' ಎನ್ನುವ ಅರ್ಥದಲ್ಲಿ ಇತ್ತು. ''ನಾವು ಉನ್ನತ ಯೋಚನೆ ಮಾಡಿ ಉನ್ನತ ಮಟ್ಟವನ್ನು ಮುಟ್ಟಬೇಕು'' ಎನ್ನುವುದು ನನ್ನ ಕಾಳಜಿಯಾಗಿತ್ತು. ಅದಕ್ಕೆ ಇಂಥ ವಿತಂಡವಾದದ ಪ್ರತಿಕ್ರಿಯೆ. ಸಮಾಜ ಇಂದು ಒಡೆದಮನೆ; ನೀವು ಏನೇ ಹೇಳಿ, ಅದಕ್ಕೊಂದು 'ಕೌಂಟರ್ ಸ್ಟೇಟ್‌ಮೆಂಟ್' ಸಿದ್ಧವಿರುತ್ತದೆ. 'ಪುರುಷರೇ ಏಕೆ ಸಿಗರೇಟು ಸೇದಬೇಕು?' ಎನ್ನುವ ವಾದವನ್ನು ಹುಟ್ಟುಹಾಕಿದ್ದು ಸಿಗರೇಟು ಕಂಪನಿಗಳು. 1960ರ ದಶಕದಲ್ಲಿ ಸಿಗರೇಟು ಮಾರಾಟದಿಂದ ನಿರ್ದಿಷ್ಟ ಮೊತ್ತದ ಲಾಭ ಗಳಿಸುತ್ತಿದ್ದ ಈ ಸಂಸ್ಥೆಗಳು ಇನ್ನಷ್ಟು ಲಾಭ ಮಾಡಿಕೊಳ್ಳಲು 'ಸ್ತ್ರೀವಾದ'ವನ್ನು ಹರಿಯಬಿಟ್ಟವು. 'ಹೆಣ್ಣಿಗೂ ಸಮಾನ ಹಕ್ಕಿದೆ, ಆಕೆ ಏಕೆ ಸಿಗರೇಟು ಸೇದಬಾರದು?' ಎನ್ನುವ ನರೇಟಿವ್ ಸೃಷ್ಟಿಮಾಡಲಾಯಿತು. ಹಣ ತೆತ್ತು ಹತ್ತಾರು ರೂಪದರ್ಶಿಗಳನ್ನು ಕರೆಸಿ, ಕೈಗೆ ಸಿಗರೇಟು ಕೊಟ್ಟು, ಸಮಾಜದ ಮುಂದೆ ಅದನ್ನು ಸೇದುವಂತೆ ಹೇಳಲಾಯಿತು. ಮಿಕ್ಕದ್ದು ಚರಿತ್ರೆ. ಇದರಿಂದ ಲಾಭ ಮಾಡಿಕೊಂಡದ್ದು

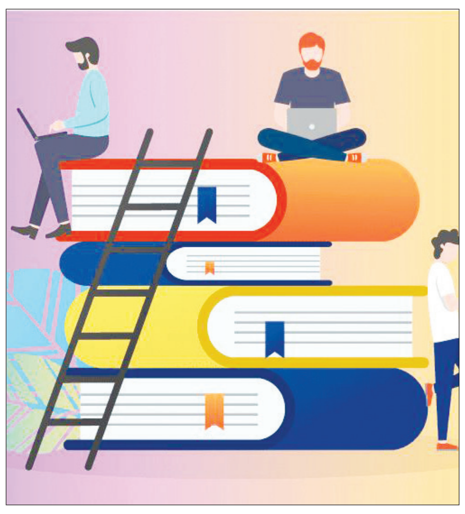

ಸಿಗರೇಟು ಉತ್ಪಾದಕ ಕಂಪನಿಗಳು! 'ಸೇದಬೇಡಿ, ಇದು ಆರೋಗ್ಯಕ್ಕೆ ಹಾನಿಕರ' ಎಂದರೆ, ಅದು ಸ್ತ್ರೀ ಮತ್ತು ಪುರುಷರ ನಡುವಿನ ಮೇಲು-ಕೀಳುಗಳ ಸಂಘರ್ಷವಾಗಿ ಮಾರ್ಪಾಡಾಗುತ್ತಿತ್ತು. ಇವತ್ತಿನ ಶಿಕ್ಷಣ ವ್ಯವಸ್ಥೆಯೂ ಹೀಗೇ ಆಗಿದೆ.

ಗಮನಿಸಿ ನೋಡಿ- ಪ್ರಾಥಮಿಕ ಶಾಲೆಗಳು ಎಂದರೆ ಅವು ಹೈಸ್ಕೂಲ್‌ಗೆ 'ಫೀಡರ್ ಕೇಂದ್ರ'ಗಳಾಗಿ ಮಾರ್ಪಟ್ಟಿವೆ; ಹೈಸ್ಕೂಲ್‌ಗಳು ಕಾಲೇಜುಗಳಿಗೆ ಫೀಡರ್‌ಗಳು, ಅಷ್ಟೇ. ಇಲ್ಲಿ ವಿದ್ಯಾರ್ಥಿಯನ್ನು ನಪಾಸು ಮಾಡುವಂತಿಲ್ಲ, ಮಾಡಿದರೆ ಮುಂದಿನ ತರಗತಿಗೆ ತಲೆ ಕಡಿಮೆಯಾಯ್ತು. ಇಲ್ಲ ಅದಾಗುವಂತಿಲ್ಲ, ಓದಲು ಬರೆಯಲು ಬರಲಿ ಬಿಡಲಿ, ಅವರು ಮುಂದಿನ ತರಗತಿಗೆ ಹೋಗಬೇಕು. ಒಟ್ಟಿನಲ್ಲಿ, ಶಾಲೆಗಳು 'ಕಲಿಕಾ ಕೇಂದ್ರ'ಗಳಾಗದೆ, ಮುಂದಿನ ಹಂತದ ತರಗತಿಗಳಿಗೆ 'ಫೀಡರ್'ಗಳಾಗಿ ಮಾರ್ಪಟ್ಟಿವೆ. ಕಳೆದ ವಾರ ಸಿಬಿಎಸ್‌ಸಿಯವರು, 'ಐದು ಮತ್ತು ಎಂಟನೇ ತರಗತಿಯಲ್ಲಿ ನಪಾಸು ಮಾಡಬಹುದು' ಎನ್ನುವ ಘೋಷಣೆ ಮಾಡಿದ್ದಾರೆ ಎನ್ನುವುದು ಸ್ವಲ್ಪ ಮಟ್ಟಿನ ನೆಮ್ಮದಿ ನೀಡಿದೆ.

ಇನ್ನು, ಸಮಾಜದಲ್ಲಿ ಕ್ರೀಡೆಯ ಹೆಸರಿನಲ್ಲಿ ನಡೆಯುವ ವ್ಯಾಪಾರದ ಬಗ್ಗೆ ಕೂಡ ನಮ್ಮದು ಇದೇ ಧೋರಣೆ. ಮಕ್ಕಳ ಪರೀಕ್ಷೆಯ ಸಮಯ ಎನ್ನುವ ಪರಿಜ್ಞಾನ ಕೂಡ ಯಾರಿಗೂ ಇಲ್ಲ. ''ಕ್ರಿಕೆಟ್ ನೋಡುವುದು ಓವರ್‌ಆಲ್ ಡೆವಲಪ್‌ಮೆಂಟ್‌ನ ಭಾಗ; ಕೇವಲ ಓದು ಮತ್ತು ಓದು ಎಂದರೆ ಅವರು ಕೂಚುಭಟ್ಟರಾಗುತ್ತಾರೆ'' ಎನ್ನುವ ಫರ್ಮಾನು ಸಮಾಜದಲ್ಲಿ ಉತ್ತಮ ಸ್ಥಾನದಲ್ಲಿರುವವರಿಂದ ಬರುತ್ತದೆ. ಕ್ರಿಕೆಟ್ ಆಟವನ್ನು 'ಆಡಿದ್ದರೆ' ಅಲ್ಲಿಗೆ ಪರವಾಗಿಲ್ಲ ಎನ್ನಬಹುದು, ದೈಹಿಕ ವ್ಯಾಯಾಮವಾದ ಹಾಗಾಯಿತು, ಓದಿನಿಂದ ಒಂದಷ್ಟು ಬದಲಾವಣೆ ಕೂಡ ಸಿಕ್ಕಿತು ಎನ್ನಬಹುದು. ಆದರೆ ಕ್ರಿಕೆಟ್‌ನ 'ವೀಕ್ಷಣೆ'ಯಿಂದ ಯಾವ ಲಾಭ? ಅದರಲ್ಲೂ ಕಲಿಯುವ ವಯಸ್ಸಿನಲ್ಲಿ ಮಕ್ಕಳನ್ನು ರಿಲ್ಯಾಕ್ಸ್ ಆಗಲು ಬಿಟ್ಟರೆ ಹೇಗೆ? ಹೀಗೆ ಯಾವುದೇ ಅಂಕೆ-ಶಂಕೆ ಇಲ್ಲದೆ ಬೆಳೆದ ಮಕ್ಕಳು ಸಮಾಜಕ್ಕೆ ಹೊರೆಯಾಗುತ್ತಾರೆ. ಆರ್ಟಿಫಿಷಿಯಲ್ ಇಂಟೆಲಿಜೆನ್ಸ್ ಬಂದು ಇರುವ ಕೆಲಸಗಳಿಗೂ ತತ್ವಾರ ಬರುತ್ತಿರುವ ಈ ಸಮಯದಲ್ಲಿ, ಮಕ್ಕಳು ಇನ್ನಷ್ಟು ಶ್ರದ್ಧೆಯಿಂದ ಕಲಿಯಬೇಕಿದೆ. ಮುಂದೆ ಒದಗುವ ಸನ್ನಿವೇಶಗಳನ್ನು ಗ್ರಹಿಸಬೇಕಿದೆ. ಆದರೆ ಅದ್ಯಾವುದೂ ನಮ್ಮ ಸಮಾಜದಲ್ಲಿ ಆಗುತ್ತಿಲ್ಲ. ಬದಲಿಗೆ, ಒಂದು ಬದಲಾವಣೆ ಮಾತ್ರ ವೇಗವಾಗಿ ಆಗುತ್ತಿದೆ- ಶಾಲಾಕಾಲೇಜುಗಳಲ್ಲಿ ಶ್ರದ್ಧೆಯಿಂದ ಕಲಿತು ಪ್ರಥಮ ಸ್ಥಾನ ಪಡೆಯುವವರನ್ನು 'ನಿಷ್ಪ್ರಯೋಜಕರು', 'ಬದುಕನ್ನು ಆಸ್ವಾದಿಸಲು ಬಾರದವರು' ಎನ್ನಲಾಗುತ್ತಿದೆ. ಟಿವಿ ಟಾಕ್ ಷೋಗಳಲ್ಲಿ, ಸೆಲೆಬ್ರಿಟಿಗಳ ಬಾಯಲ್ಲಿ ''ನಾವು ಹೆಚ್ಚು ಓದಿಲ್ಲ, ಬಟ್ ಯಶಸ್ವಿಯಾಗಿದ್ದೇವೆ'' ಎನ್ನುವ ಹೇಳಿಕೆ ಹೆಚ್ಚಾಗುತ್ತಿದೆ. ಇನ್ನು ಬಾಲಿವುಡ್ ಮಂದಿಯಂತೂ ಟಾಕ್ ಷೋಗಳಲ್ಲಿ, ''ಹೆಚ್ಚು ಓದುತ್ತಿರುವವರ ಸಂಪಾದನೆ ಎಷ್ಟು?'' ಎಂದು ಕಿಚಾಯಿಸುತ್ತಾರೆ. 'ಪುರುಷರೇ ಏಕೆ ಸಿಗರೇಟು ಸೇದಬೇಕು?' ಎನ್ನುವ ಕ್ಯಾಂಪೇನ್ ಜ್ಞಾಪಿಸಿಕೊಳ್ಳಿ. ಇದರಿಂದ ಲಾಭವಾದದ್ದು ಯಾರಿಗೆ ಎನ್ನುವುದು ನೆನಪಿರಲಿ. ಇಂದಿನ ಸಮಾಜದಲ್ಲಿ ಹರಿಬಿಡಲಾಗುತ್ತಿರುವ ಅಂಶಗಳು ಕೂಡ ಇದೇ ತರಹದವು. ಅವರಿಗೆ ಬೇಕಿರುವುದು ಹೆಚ್ಚು ಚಿಂತಿಸದೆ, ಯೋಚಿಸದೆ ಅವರ ಪದಾರ್ಥಗಳನ್ನು ಮತ್ತು ಚಿಂತನೆಗಳನ್ನು 'ಕನ್ಸ್ಯೂಮ್' ಮಾಡುವ ಅಗಾಧ ಜನರ ಗುಂಪು, ಅಷ್ಟೇ!

ಗಮನಿಸಿ- ಬೀದಿಯಲ್ಲಿ ತಳ್ಳುಗಾಡಿಯಲ್ಲಿ ಬರುವ, ವಾರದಲ್ಲಿ 2-3 ಬಾರಿ ಖರೀದಿಸಬೇಕಾಗುವ ಟೊಮೆಟೋವನ್ನು ಕೊಳ್ಳುವ ಮುನ್ನ ಅದನ್ನು ಪರೀಕ್ಷಿಸಿ, ಸರಿಯಾಗಿದೆಯೇ ಇಲ್ಲವೇ ಎಂದು ನೋಡುವ ಮಧ್ಯಮ ವರ್ಗದ ಜನರು ಈ ವಿಷಯದಲ್ಲಿ ಮಾತ್ರ ಪೂರ್ಣನಿದ್ರೆಯಲ್ಲಿದ್ದಾರೆ. 'ಇವತ್ತು ಎಲ್‌ಕೆಜಿಗೆ ಸೇರಿಸಲು ಲಕ್ಷ ರುಪಾಯಿ ಬೇಕು' ಎನ್ನುವ ಕಾಲಘಟ್ಟದಲ್ಲಿ ನಾವಿದ್ದೇವೆ. ಅಲ್ಲಿಂದ ಪದವಿ ತರಗತಿಯವರೆಗೆ ಮಾಡಿದ ಖರ್ಚಿನ ಲೆಕ್ಕ ಹಾಕಿದರೆ ಅದೊಂದು ದೊಡ್ಡ ಮೊತ್ತವಾಗುತ್ತದೆ. ಇಷ್ಟೊಂದು ಹಣವನ್ನು ವ್ಯಯಿಸಿ ಕೂಡ ಕಲಿಕೆಯಲ್ಲಿ ಹಿಂದೆ ಬಿದ್ದು, ಅದರಿಂದ ಬದುಕು ಕಟ್ಟಿಕೊಳ್ಳಲಾಗಲಿಲ್ಲ ಎಂದರೆ ಅದಕ್ಕೇನು ಅರ್ಥ? ''ಹೇಗೆ ಜೀವಸ್ತರದಲ್ಲಿ 'ಇಕೊ-ಬ್ಯಾಲೆನ್ಸ್' ಆಗಬೇಕೋ, ಹಾಗೆ ಇಲ್ಲೂ ಎಲ್ಲಾ ತರಹದ ಕೆಲಸ ಮಾಡುವವರು ಬೇಕು'' ಎನ್ನುವ ವಾದ ಕೇಳಲು ಬಹಳ ಚೆನ್ನಾಗಿರುತ್ತದೆ. ಹತ್ತಾರು ವರ್ಷ ಆಟೋ ಓಡಿಸುತ್ತಾ, ಬದುಕಿನ ಕಷ್ಟಗಳನ್ನು ನುಂಗಿಕೊಂಡು, ''ನನ್ನ ಬದುಕಿನಂತೆ ನನ್ನ ಮಕ್ಕಳ ಬದುಕು ಆಗಬಾರದು'' ಎಂದು ಬಯಸುವ ತಂದೆ-ತಾಯಿಯನ್ನು ಒಮ್ಮೆ ಮಾತಾಡಿಸಿ ನೋಡಿ ಸಾಕು, ನೋವು-ಕಷ್ಟದ ಅರಿವಾಗುತ್ತದೆ.

''ಈಗ ನಮ್ಮ ಕೈಲಿರುವ ಸಮಯವನ್ನು ಸರಿಯಾಗಿ ಉಪಯೋಗಿಸಿಕೊಳ್ಳಬೇಕು, ಇಲ್ಲವಾದಲ್ಲಿ ಜೀವನಪೂರ್ತಿ ಹಣವಿಲ್ಲ, ಸಮಯವಿಲ್ಲ'' ಎನ್ನುತ್ತಾ, ಇಷ್ಟವಿರಲಿ ಬಿಡಲಿ ಬದುಕಿನ ಬಂಡಿ ಎಳೆಯಲು ಬೇಕಾಗುವ ಕೆಲಸವನ್ನು ಮಾಡಬೇಕಾಗುತ್ತದೆ. ಟಿವಿ ಪರದೆಯ ಮೇಲೆ ಕುಣಿದಾಡಿದ್ದ, ನೀವು ನೋಡಿ, ಆರಾಧಿಸಿ, ಮೆಚ್ಚಿದ್ದ ಸಿನಿಮಾ ನಟರು ಅಥವಾ ಆಟಗಾರರು ಮಾತ್ರ ಜಗತ್ತಿನ ಎಲ್ಲಾ ಸುಖಭೋಗಗಳನ್ನು ಅನುಭವಿಸುತ್ತಾ ಜೀವನವನ್ನು ಕಳೆಯುತ್ತಾರೆ. ಇದರರ್ಥ ಆಟವನ್ನು, ಸಿನಿಮಾವನ್ನು ಯಾರೂ ವೀಕ್ಷಿಸಬಾರದು ಅಂತಲ್ಲ; ಮಾಡುವ ಕೆಲಸ ಮುಖ್ಯವಾಗಿರಲಿ, ನಮ್ಮ ಗುರಿಗೆ ಆದ್ಯತೆಯಿರಲಿ, ಆ ಸಾಧನೆಯ ಹಾದಿಯಲ್ಲಿ ಬೇರಾವುದೂ ಅಡ್ಡಿಯಾಗದಿರಲಿ ಎನ್ನುವುದಷ್ಟೇ ಆಶಯ. ಉಳಿದಂತೆ, ಅವರವರ ತಲೆಗೆ ಅವರವರ ಕೈ. ಇಲ್ಲಿ ಎಲ್ಲರೂ ಅವರವರ ಮನಸ್ಸಿಗೆ ಬಂದದ್ದು ಮಾಡಲು ಸ್ವತಂತ್ರರು.

ಚಿನಕುರುಳಿ

ಎಚ್.ಆನಂದರಾಮ ಶಾಸ್ತ್ರೀ

2025ರಲ್ಲಾದರೂ ಇದು ಸಾಧ್ಯವೇ?

- ರಾಜಕಾರಣಿಗಳು ಸುಳ್ಳು ಹೇಳದಿರುವುದು
- ಚಿತ್ರನಟರು ಅಪ್ಪಟ ಕನ್ನಡದಲ್ಲಿ ಸಂದರ್ಶನ ನೀಡುವುದು
- ಕನ್ನಡಪರ ಹೋರಾಟಗಾರರು ಶುದ್ಧ ಕನ್ನಡ ಮಾತನಾಡುವುದು
- ಬೆಂಗಳೂರಿನ ಕನ್ನಡಿಗರು ಕನ್ನಡದಲ್ಲಿ ಮಾತನಾಡುವುದು
- ಬೆಂಗಳೂರಿನಲ್ಲಿರುವ ಹಿಂದಿ, ತಮಿಳು ಭಾಷಿಕರು ಕನ್ನಡ ಕಲಿಯುವುದು
- ದಿನಪತ್ರಿಕೆಗಳು ಒಂದು ದಿನವಾದರೂ ಮುದ್ರಣದೋಷವಿಲ್ಲದೆ ಪ್ರಕಟವಾಗುವುದು
- ಸುದ್ದಿವಾಹಿನಿಗಳು ಒಂದು ದಿನವಾದರೂ ಸಕಾರಾತ್ಮಕ ಸುದ್ದಿಗಳನ್ನೇ ಬಿತ್ತರಿಸುವುದು
- ಒಂದು ದಿನದ ಮಟ್ಟಿಗಾದರೂ ದಿನಪತ್ರಿಕೆಗಳ ಮುಖಪುಟದಲ್ಲಿ ರಾಜಕಾರಣಿಗಳ ಸುದ್ದಿ ಇಲ್ಲದಿರುವುದು
- ಪ್ರಶಸ್ತಿಗಳಿಗಾಗಿ ಯಾರೂ ಲಾಬಿ ಮಾಡದಿರುವುದು
- ಪುಸ್ತಕ ಬಿಡುಗಡೆಯ ಕಾರ್ಯಕ್ರಮಗಳಿಗೆ ಸಾಹಿತ್ಯಾಸಕ್ತರು ಸ್ವಇಚ್ಛೆಯಿಂದ ಹಾಜರಾಗುವುದು
- ಹಲವು 'ಗಣ್ಯ' ಸಾಹಿತಿಗಳು ಜನರಿಗೆ ಅರ್ಥವಾಗುವಂತೆ ಭಾಷಣ ಮಾಡುವುದು ಮತ್ತು ಕವಿಗಳು ಅರ್ಥವಾಗುವಂಥ ನವ್ಯಕಾವ್ಯ ರಚಿಸುವುದು
- ಯೋಗ್ಯರಿಗಷ್ಟೇ ಪ್ರಶಸ್ತಿಗಳನ್ನು ನೀಡುವುದು
- ಕ್ಲಿನಿಕ್ಕಿಗೆ ಬಂದ ರೋಗಿಗಳನ್ನು ಖಾಸಗಿ ವೈದ್ಯರು ಕಾಯಿಸದಿರುವುದು
- ಬೆಂಗಳೂರಿನಲ್ಲಿ ಒಂದು ದಿನವಾದರೂ ಎಲ್ಲಿಯೂ ಟ್ರಾಫಿಕ್ ಜಾಮ್ ಆಗದಿರುವುದು
- ಒಂದು ದಿನದ ಮಟ್ಟಿಗಾದರೂ ಬೆಂಗಳೂರು ಕಸಮುಕ್ತವಾಗಿರುವುದು
- ಬೆಂಗಳೂರಿನ ಎಲ್ಲ ಫಲಕಗಳಲ್ಲಿ ಕನ್ನಡವೂ ರಾರಾಜಿಸುವುದು
- ಬೆಂಗಳೂರಿನ ಆಟೋಗಳವರು ಕರೆದಲ್ಲಿಗೆ ಬರುವುದು ಮತ್ತು ಮೀಟರ್ ಪ್ರಕಾರವೇ ಹಣ ತೆಗೆದುಕೊಳ್ಳುವುದು
- ಬಿಬಿಎಂಪಿ ಚುನಾವಣೆ ನಡೆಯುವುದು
- ಬೆಂಗಳೂರಿನಲ್ಲಿ ಸಾಕಷ್ಟು ಸಾರ್ವಜನಿಕ ಮೂತ್ರಾಲಯಗಳ ವ್ಯವಸ್ಥೆ ಆಗುವುದು
- ಬೆಂಗಳೂರಿನ ಎಲ್ಲಾ ರಸ್ತೆ ಗುಂಡಿಗಳು ಮುಚ್ಚಲ್ಪಡುವುದು
- ಒಂದು ದಿನದ ಮಟ್ಟಿಗಾದರೂ ಬೆಂಗಳೂರು ಬ್ಯಾನರ್, ತಾತ್ಕಾಲಿಕ ಹೋರ್ಡಿಂಗ್, ಬಂಟಿಂಗ್ ಇತ್ಯಾದಿಗಳಿಂದ ಮುಕ್ತವಾಗಿರುವುದು
- ಇಡೀ ಬೆಂಗಳೂರಿನಲ್ಲಿ ಒಂದು ದಿನದ ಮಟ್ಟಿಗಾದರೂ ವಿದ್ಯುತ್ ಕೈಕೊಡದಿರುವುದು
- ಒಂದು ದಿನದ ಮಟ್ಟಿಗಾದರೂ ಬಿಎಂಟಿಸಿ ಬಸ್ಸುಗಳು ಸ್ಟಾಪುಗಳಲ್ಲೇ ನಿಲ್ಲುವುದು
- ಮಲ್ಟಿಪ್ಲೆಕ್ಸ್ ಚಿತ್ರಮಂದಿರಗಳ ಟಿಕೆಟ್ ದರಗಳು ಜನರ ಕೈಗೆಟುಕುವಂತೆ ಇರುವುದು ಮತ್ತು ಅಲ್ಲಿಯ ಆಹಾರ-ಪಾನೀಯಗಳ ಬೆಲೆಗಳು ಆಕಾಶದಿಂದ ಕೆಳಕ್ಕಿಳಿಯುವುದು
- ಮಲ್ಲಿಕಾರ್ಜುನ ಖರ್ಗೆಯವರು, ದೇವೇಗೌಡರು, ಯಡಿಯೂರಪ್ಪನವರು ನಗುವ ಅಭ್ಯಾಸ ಬೆಳೆಸಿಕೊಳ್ಳುವುದು
- ಸದಾನಂದಗೌಡರು ನಗದಿರುವ ಅಭ್ಯಾಸ ಬೆಳೆಸಿಕೊಳ್ಳುವುದು
- ಕುಮಾರಸ್ವಾಮಿ ಮತ್ತು ಮಗ ನಿಖಿಲ್ ಅಳದಿರುವ ಅಭ್ಯಾಸ ಬೆಳೆಸಿಕೊಳ್ಳುವುದು
- ಕುಮಾರಸ್ವಾಮಿಯವರು ಒಂದು ಸಲವಾದರೂ ಒಂದು ವಾಕ್ಯವನ್ನಾದರೂ ವ್ಯಾಕರಣಬದ್ಧವಾಗಿ ಹೇಳುವುದು ಮತ್ತು ಆ ವಾಕ್ಯಕ್ಕೆ ಪೂರ್ಣವಿರಾಮ ನೀಡುವುದು
- ಕಸಾಪ ಅಧ್ಯಕ್ಷ ಮಹೇಶ ಜೋಶಿ ವಿವಾದಾಸ್ಪದ ಹೇಳಿಕೆಗಳನ್ನು ನೀಡದಿರುವುದು
- ಯಕ್ಷಗಾನ ವೇಷಧಾರಿಗಳು ಹಾದಿ ಬೀದಿಗಳಲ್ಲಿ ಕುಣಿಯುವುದನ್ನೂ, ಸಿಕ್ಕಸಿಕ್ಕಲ್ಲೆಲ್ಲ ವೇಷ ಧರಿಸಿ ನಿಲ್ಲುವುದನ್ನೂ ಕೈಬಿಡುವುದು
- ಸರಕಾರಿ ನೌಕರರು ಸಮಯಕ್ಕೆ ಸರಿಯಾಗಿ ಕಚೇರಿಗೆ ಹಾಜರಾಗುವುದು ಮತ್ತು ಕಚೇರಿಯ ಅವಧಿಯಲ್ಲಿ ಹೊರಕ್ಕೆ ಹೋಗದಿರುವುದು
- ಒಂದು ದಿನದ ಮಟ್ಟಿಗಾದರೂ ಸರಕಾರಿ ನೌಕರರು ಲಂಚ ತೆಗೆದುಕೊಳ್ಳದಿರುವುದು
- ಪೊಲೀಸರು ಜನರನ್ನು ಗೌರವದಿಂದ ಮಾತನಾಡಿಸುವುದು
- ಒಂದು ದಿನವಾದರೂ ಎಲ್ಲಾ ದ್ವಿಚಕ್ರ ವಾಹನ ಸವಾರರು ಹೆಲ್ಮೆಟ್ ಧರಿಸುವುದು
- ಒಂದು ದಿನದ ಮಟ್ಟಿಗಾದರೂ ಜನರು ತಮ್ಮ ಮೊಬೈಲ್‌ಗಳಲ್ಲಿ ಪುಗಸಟ್ಟೆ ಮಾತನ್ನೂ ಅನವಶ್ಯಕ ನೋಟಗಳನ್ನೂ ನಿಲ್ಲಿಸುವುದು
- ಚಲನಚಿತ್ರಗಳಲ್ಲಿ ಜುಟ್ಟಿನ ಬ್ರಾಹ್ಮಣರನ್ನು, ಟೋಪಿಯ ಪಾರ್ಸಿಗಳನ್ನು, ಮಾರ್ವಾಡಿಗಳನ್ನು, ಪೊಲೀಸರನ್ನು ಹಾಸ್ಯದ ಹೆಸರಿನಲ್ಲಿ ಅಪಹಾಸ್ಯಕ್ಕೆ ಗುರಿ ಮಾಡದಿರುವುದು
- ರಾಷ್ಟ್ರೀಕೃತ ಬ್ಯಾಂಕುಗಳಲ್ಲಿ 'ಗ್ರಾಹಕ-ಸ್ನೇಹಿ' ಸೇವೆ ದೊರೆಯುವುದು
- ಒಂದು ದಿನದ ಮಟ್ಟಿಗಾದರೂ ಯಾವುದೇ ಸ್ವಾಮೀಜಿ-ಧರ್ಮಗುರು ಯಾವುದೇ ಸಾಮಾಜಿಕ ಹೋರಾಟದಲ್ಲಾಗಲೀ ರಾಜಕೀಯ ಸಮಾರಂಭದಲ್ಲಾಗಲೀ ಭಾಗವಹಿಸದಿರುವುದು
- ಬೀದಿ ನಾಯಿಗಳ ಮತ್ತು ಪಟಾಕಿಗಳ ಪರ-ವಿರೋಧ ವಾದ-ವಿವಾದ ನಡೆಯದಿರುವುದು
- ಕೊನೆಯದಾಗಿ, ನಾನು ಇಂಥ ಭಾರಿ ನಿರೀಕ್ಷೆಗಳನ್ನು ಇಟ್ಟುಕೊಳ್ಳದಿರುವುದು!

(ಲೇಖಕರು ಹಿರಿಯ ಸಾಹಿತಿ)

ದೇಶದ ಚರಿತ್ರೆ ಅವರನ್ನು ಆದರದಿಂದ ಕಾಣಲಿದೆ

ಮೆಲುಕು

ಪ್ರೊ.ಆರ್.ಜಿ.ಹೆಗಡೆ
vveditoped@gmail.com

ಜವಾಹರಲಾಲ್ ನೆಹರು, ಇಂದಿರಾ ಗಾಂಧಿ ಅಥವಾ ನರೇಂದ್ರ ಮೋದಿ ಅವರ ಗ್ಲಾಮರ್, ನಿರ್ಣಯ ತೆಗೆದುಕೊಳ್ಳುವ ಶಕ್ತಿ ಅಥವಾ ಪ್ರಚಂಡ ವ್ಯಕ್ತಿತ್ವ ಯಾವುದೂ ಇಲ್ಲದೆ ಪ್ರಧಾನಿಯಾಗಿ ದೇಶವನ್ನು 10 ವರ್ಷಗಳ ಕಾಲ ಆಳಿದವರು ಮನಮೋಹನ್ ಸಿಂಗ್. ಅವರನ್ನು, ದೇಶಕ್ಕೆ ಅವರಿತ್ತ ಕೊಡುಗೆಯನ್ನು ಇತಿಹಾಸ ಹೇಗೆ ಗಮನಿಸಬೇಕು ಎಂಬುದು ಗಹನವಾದ, ಸಂಕೀರ್ಣವಾದ ಪ್ರಶ್ನೆ. ದೇಶದ ಆರ್ಥಿಕತೆಗೆ ಮಹತ್ತರ ತಿರುವು ನೀಡಿದ ಅವರನ್ನು ವಿಶ್ಲೇಷಿಸಬೇಕಾದರೆ ಹಲವು ವೈರುಧ್ಯಗಳನ್ನು ದಾಟಿಹೋಗಬೇಕು.

ದೇಶದ ಚರಿತ್ರೆಯ ಒಂದು ಘಟ್ಟದಲ್ಲಿ 'ಉದ್ಭವ ಮೂರ್ತಿ'ಯಂತೆ ಬಂದು ಪ್ರಜ್ವಲಿಸಿದವರು ಮನಮೋಹನ್. ಎಲ್ಲರಿಗೂ ಗೊತ್ತಿರುವಂತೆ ಆ ಘಟ್ಟದಲ್ಲಿ ಭಾರತದ ಆರ್ಥಿಕ ವ್ಯವಸ್ಥೆಯು ಸಮಾಜವಾದಿ ಆರ್ಥಿಕ ನೀತಿಯ ಭಾರದಲ್ಲಿ ಕುಸಿದುಬೀಳುವ ಹಂತದಲ್ಲಿತ್ತು. ಕೆಲ ದಿನಗಳಿಗಷ್ಟೇ ಸಾಲುವಷ್ಟು ವಿದೇಶಿ ವಿನಿಮಯ ಉಳಿದಿತ್ತು, ದೇಶದ ಬಂಗಾರವನ್ನು ಅಡವಿಡಬೇಕಾದ ಪರಿಸ್ಥಿತಿ ಎದುರಾಗಿತ್ತು. ಇಂಥ ಸಂದರ್ಭದಲ್ಲಿ ದೇಶವನ್ನು ವಿದೇಶಿ ಬಂಡವಾಳ, ಉದಾರೀಕರಣ, ಜಾಗತೀಕರಣ ಮತ್ತು ಖಾಸಗೀಕರಣದ ಕಿಟಕಿಗಳಿಗೆ ತೆರೆದಿದ್ದು, ಭಾರತವನ್ನು ಮಾರುಕಟ್ಟೆಯ ಆರ್ಥಿಕತೆಗೆ ಜೋಡಿಸಿದ್ದು, ತನ್ಮೂಲಕ ದೇಶದ ಆರ್ಥಿಕತೆಯು ಏರುಗತಿ ಕಾಣುವಂತೆ ಮಾಡಿದ್ದು ಅವರೇ. ಪಿ.ವಿ.ನರಸಿಂಹರಾವ್ ಮತ್ತು ಮನಮೋಹನ್ ಸಿಂಗ್ ದೇಶದ ಹೊಸ ಆರ್ಥಿಕತೆಯ ಶಿಲ್ಪಿಗಳು; ಆದರೆ ಮನಮೋಹನ್‌ರು ದೇಶದ ಸೋಷಲಿಸ್ಟ್ ಆರ್ಥಿಕ ವ್ಯವಸ್ಥೆಯನ್ನು ಕಟ್ಟಿದವರು ಕೂಡ ಆಗಿದ್ದರು ಎಂಬುದನ್ನು ನೆನಪಿಡಬೇಕು. ಏಕೆಂದರೆ, ಹಣಕಾಸು ಸಚಿವರಾಗುವ ಮೊದಲು ಅವರು ಯೋಜನಾ ಆಯೋಗದ ಉಪಾಧ್ಯಕ್ಷ, ಭಾರತೀಯ ರಿಸರ್ವ್ ಬ್ಯಾಂಕ್ ಗವರ್ನರ್ ಇಂಥ ಮಹತ್ವದ ಹುದ್ದೆಗಳನ್ನು ನಿರ್ವಹಿಸಿದ್ದರು.

ಇಲ್ಲಿ ಮತ್ತೊಂದು ಸಂಗತಿಯನ್ನು ಗಮನಿಸಬೇಕು. ಮಧ್ಯಮ ವರ್ಗದವರಲ್ಲಿ ತಮಗಿದ್ದ ಅಪಾರ ಜನಪ್ರಿಯತೆಯ ನಡುವೆಯೂ ಮನಮೋಹನ್ ಸಿಂಗ್ ಅವರು ಇತರ ಪ್ರಧಾನಿಗಳಾದ ನೆಹರು, ಇಂದಿರಾ ಗಾಂಧಿ, ವಾಜಪೇಯಿ, ನರೇಂದ್ರ ಮೋದಿಯವರಂತೆ 'ಮಾಸ್ ಲೀಡರ್' ಆಗಿ ಪರಿವರ್ತನೆಗೊಳ್ಳಲೇ ಇಲ್ಲ. ತಾವಿದ್ದ ಪಕ್ಷವನ್ನು ಗೆಲ್ಲಿಸಿಕೊಂಡು ಬಂದು ಪ್ರಧಾನಿಯಾದವರಲ್ಲ ಅವರು. ಎರಡನೆಯ ಅವಧಿಯಲ್ಲೂ ಅವರು ತಮ್ಮ 'ಗವರ್ನರ್' ರೀತಿಯ ವ್ಯಕ್ತಿತ್ವದಿಂದ ಹೊರಬರಲೇ ಇಲ್ಲ. 'ಮಾಸ್ ಲೀಡರ್' ಆಗುವೆಡೆಗೂ ಚಿತ್ತ ಹರಿಸಲಿಲ್ಲ. 'ರಾಜಕೀಯ ವ್ಯಕ್ತಿತ್ವ' ಬೆಳೆಸಿಕೊಳ್ಳುವ ಕುರಿತು ಅವರಿಗೆ ಆಸಕ್ತಿಯೇ ಇರಲಿಲ್ಲ ಎಂಬ ಮಾತು ಸತ್ಯವೆನಿಸುತ್ತದೆ. ಹೆಚ್ಚು ಕಡಿಮೆ 'ಪಕ್ಷ ರಾಜಕೀಯ'ದಿಂದ ದೂರವೇ ಉಳಿದಿದ್ದ ಅವರು, ಪ್ರಧಾನಿಯಾಗಿದ್ದರೂ ಪಕ್ಷದ ಯಾವುದೇ ಹುದ್ದೆಯನ್ನು ಹೊಂದಿರಲೇ ಇಲ್ಲ. 1991ರಲ್ಲಿ ಅಸ್ಸಾಂ ವಿಧಾನಸಭೆಯಿಂದ ರಾಜ್ಯಸಭೆಗೆ ಸದಸ್ಯರಾಗಿ ಆಯ್ಕೆಯಾದ ಮನಮೋಹನ್, 1995, 2001, 2007 ಮತ್ತು 2013ರಲ್ಲೂ ಪುನರಾಯ್ಕೆಗೊಂಡರು ಹಾಗೂ 1998-2004ರ ಅವಧಿಯಲ್ಲಿ, ಕೇಂದ್ರದಲ್ಲಿ ಬಿಜೆಪಿಯು ಅಧಿಕಾರದಲ್ಲಿದ್ದಾಗ, ರಾಜ್ಯಸಭೆಯಲ್ಲಿ ವಿಪಕ್ಷ ನಾಯಕರಾಗಿದ್ದರು. ಈ ಮಧ್ಯೆ, 1999ರಲ್ಲಿ ದಕ್ಷಿಣ ದೆಹಲಿ ಕ್ಷೇತ್ರದಿಂದ ಲೋಕಸಭೆಗೆ ಸ್ಪರ್ಧಿಸಿದರಾದರೂ, ಗೆಲುವು ದಕ್ಕಲಿಲ್ಲ. ಅಂದರೆ, ಜನರಿಂದ ನೇರವಾಗಿ ಆಯ್ಕೆಯಾಗದೆಯೇ 10 ವರ್ಷಗಳಷ್ಟು ಸುದೀರ್ಘ ಕಾಲ ಭಾರತದಂಥ ಪ್ರಜಾಪ್ರಭುತ್ವ ವ್ಯವಸ್ಥೆಯಲ್ಲಿ ಪ್ರಧಾನಿಯಾದ ಏಕೈಕ ವ್ಯಕ್ತಿ ಮನಮೋಹನ್ ಸಿಂಗ್. ಹಾಗೆಂದು, ಅವರಿಗೆ ದೇಶದಲ್ಲಿ ಜನಪ್ರಿಯತೆ ಇರಲಿಲ್ಲವೆಂದೇನೂ ಅಲ್ಲ, ಆದರೆ ಅದು 'ರಾಜಕೀಯ ಸ್ವರೂಪ'ದ್ದಾಗಿರಲಿಲ್ಲವಷ್ಟೇ. 'ರಾಜಕೀಯೇತರ ವ್ಯಕ್ತಿತ್ವ'ದ ಅವರು ಪ್ರಧಾನಿ ಗಾದಿಗೇರಿದಾಗ ಶುರುವಿನಲ್ಲಿ ಒಂದಷ್ಟು ಇರಿಸು-ಮುರಿಸು, ಟೀಕೆಗಳನ್ನು ಎದುರಿಸಬೇಕಾಗಿ ಬಂತು. ಆದರೆ ಇವೆಲ್ಲದರ ನಡುವೆಯೂ ಸಮತೋಲನ ಕಾಯ್ದುಕೊಂಡು, ತಮ್ಮ ಹೆಗಲೇರಿದ್ದ ಹೊಣೆಯನ್ನು ಸಾಕಷ್ಟು ಉತ್ತಮವಾಗಿ ಮತ್ತು ವೈಯಕ್ತಿಕ ಘನತೆಯನ್ನು ಕಳೆದುಕೊಳ್ಳದೆ ಅವರು ನಿರ್ವಹಿಸಿದರೆನ್ನಬೇಕು.

ಸಿಂಗ್ ಅವರು ರಾಜಕೀಯ ವಲಯವನ್ನು ಪ್ರವೇಶಿಸಿದ ಸಂದರ್ಭವೂ ಗಮನಾರ್ಹ. 1991ರಲ್ಲಿ ಪ್ರಧಾನಿಯಾಗಿ ಬಂದ ಪಿ.ವಿ.ನರಸಿಂಹರಾವ್, ಭಾರತದ ಆರ್ಥಿಕತೆಯು ದಿವಾಳಿಯ ಅಂಚಿನಲ್ಲಿದ್ದುದನ್ನು ಗಮನಿಸಿದ್ದರು. ಆರ್ಥಿಕತೆಗೆ ಸ್ಥಿರತೆ ನೀಡಿ ಭಾರತವನ್ನು ಸದೃಢ ದೇಶವಾಗಿ ಕಟ್ಟಲೆಂದು ಮನಮೋಹನ್ ಸಿಂಗ್‌ರನ್ನು ರಾವ್ ಆಮಂತ್ರಿಸಿದರು. ಈ ಆಹ್ವಾನವನ್ನು ಮೊದಲಿಗೆ ಸಿಂಗ್ ಒಪ್ಪಿರಲಿಲ್ಲ, ಆದರೆ ನರಸಿಂಹರಾಯರ ಆಗ್ರಹ ತೀವ್ರವಾದಾಗ ಒಪ್ಪಬೇಕಾಗಿ ಬಂತು. ಹಾಗೆ ಅವರು ನಿರ್ವಹಿಸಬೇಕಾಗಿ ಬಂದುದು ಹಣಕಾಸು ಸಚಿವರ ಹುದ್ದೆಯನ್ನು. ಈ ನಿಟ್ಟಿನಲ್ಲಿ ಅವರು ನೀಡಿದ ಕೊಡುಗೆ ಅಮೋಘ ಎನ್ನಬೇಕು, ಅವರ ರಾಜಕೀಯ ವಿರೋಧಿಗಳದ್ದು ಕೂಡ ಈ ವಿಷಯದಲ್ಲಿ ಅಪಸ್ವರವಿರಲಿಲ್ಲ. ಮನಮೋಹನ್ ಸಿಂಗ್‌ರ ಈ ಸಾಮರ್ಥ್ಯದಲ್ಲಿ ವಿಶ್ವಾಸವಿಟ್ಟೇ ಸೋನಿಯಾ ಗಾಂಧಿಯವರು ಅವರನ್ನು ಪ್ರಧಾನಿ ಗದ್ದುಗೆಯಲ್ಲಿ ಕೂರಿಸಿದ್ದು. 2004ರಲ್ಲಿ ಮೈತ್ರಿಕೂಟದ ಬಲದೊಂದಿಗೆ ಕೇಂದ್ರದಲ್ಲಿ ಅಧಿಕಾರಕ್ಕೆ ಬಂದ ಕಾಂಗ್ರೆಸ್ ಪಕ್ಷವು ಸಹಜವಾಗಿಯೇ ಸೋನಿಯಾರನ್ನು ಪ್ರಧಾನಿ ಅಭ್ಯರ್ಥಿಯಾಗಿ ಆಯ್ಕೆಮಾಡಿದ್ದರೂ, ಅವರು ಕೈಗೊಂಡ ಅಚ್ಚರಿಯ ನಿರ್ಧಾರವು ಸಿಂಗ್‌ರನ್ನು ಪ್ರಧಾನಿಯನ್ನಾಗಿಸಿತು. ಅವರಿಗೆ ವಿತ್ತ ಸಚಿವ ಅಥವಾ ಪ್ರಧಾನಿಯಾಗುವ ಅರ್ಹತೆ ನಿಜಕ್ಕೂ ಇತ್ತು; ಆದರೂ ಭಾರತದಂಥ ಪ್ರಜಾಪ್ರಭುತ್ವ ವ್ಯವಸ್ಥೆಯಲ್ಲಿ ಕಟುಮಾತಾಡಿ ಯಾರನ್ನೂ ನೋಯಿಸದ, ಅಕಾಡೆಮಿಕ್ ಹಿನ್ನೆಲೆ ಮತ್ತು ಶೈಲಿಯ ಸಿಂಗ್‌ರಂಥ ವ್ಯಕ್ತಿ ಈ ಹುದ್ದೆಗಳನ್ನು ಅಲಂಕರಿಸಿದ್ದು, ದೇಶದ ರಾಜಕೀಯ ಇತಿಹಾಸದ ಸಾಂಪ್ರದಾಯಿಕತೆಗೆ ಹೊರತಾದದ್ದು ಮತ್ತು ವಿಭಿನ್ನವಾಗಿ ನಿಲ್ಲುವಂಥದ್ದು ಎನ್ನಲಡ್ಡಿಯಿಲ್ಲ. ಮತ್ತೊಂದು ವಿಶೇಷವೆಂದರೆ, ಬಹುಸಂಖ್ಯಾತರೇನೂ ಅಲ್ಲದ ಸಿಖ್ ಸಮುದಾಯಕ್ಕೆ ಸೇರಿದ್ದವರು ಸಿಂಗ್; ಇದು ಕೂಡ ದೇಶದ ರಾಜಕೀಯದ ಅಚ್ಚರಿ, ನಮ್ಮ ಪ್ರಜಾಪ್ರಭುತ್ವದಲ್ಲಿ ಏನು ಬೇಕಾದರೂ ಆಗಬಹುದು ಎಂಬುದರ ದ್ಯೋತಕ.

''ತಮ್ಮ ಮೊದಲ ಅಧಿಕಾರಾವಧಿಯಲ್ಲಿ ಸಿಂಗ್ ದೇಶವನ್ನು ಜಾಗತೀಕರಣದ ಹಳಿಯ ಮೇಲೆ ಸ್ಥಿರವಾಗಿ ನಿಲ್ಲಿಸಿದ್ದು ಹೌದು. ಈ ಪರಿಕಲ್ಪನೆಯು ದೇಶಕ್ಕೆ ಒಳ್ಳೆಯದು ಮಾಡಿದರು ಕೂಡ,

ವಿಶೇಷವಾಗಿ ಪಕ್ಷದ ಪರಂಪರಾನುಗತ ಮತಬ್ಯಾಂಕುಗಳನ್ನು ಅಲುಗಾಡಿಸಿಬಿಟ್ಟಿತು ಮತ್ತು ಚುನಾವಣಾ ರಾಜಕೀಯದಲ್ಲಿ ಪಕ್ಷಕ್ಕೆ ಹೊಡೆತ ನೀಡಿಬಿಟ್ಟಿತು; ಈ ಕಾರಣದಿಂದಾಗಿಯೇ ಅವರು ತಮ್ಮ ಎರಡನೇ ಅವಧಿಯಲ್ಲಿ, ಮಾರುಕಟ್ಟೆ ಆರ್ಥಿಕತೆಯನ್ನು ಮುಂದೊಯ್ಯುವ ವೇಗವನ್ನು ಕಡಿಮೆ ಮಾಡಿದರು'' ಎಂಬ ಅಭಿಪ್ರಾಯವಿದೆ.

ಕೆಲ ಸಂದರ್ಭಗಳಲ್ಲಿ ಮನಮೋಹನ್ ಸಿಂಗ್ ವಿಪಕ್ಷಗಳಿಗಿಂತ ಹೆಚ್ಚಾಗಿ ಸ್ವಪಕ್ಷದೊಳಗಿಂದಲೇ ಹೆಚ್ಚಿನ ಒತ್ತಡವನ್ನು ಎದುರಿಸುತ್ತಿದ್ದಂತಿತ್ತು ಎನ್ನುವ ಮಾತುಗಳಿವೆ. ಹಾಗೆಯೇ, ಸ್ವತಃ ಅಕಳಂಕಿತ ವ್ಯಕ್ತಿತ್ವದವರಾಗಿದ್ದ ಅವರ ಅವಧಿಯಲ್ಲಿ ಹಲವು ದೊಡ್ಡ ಹಗರಣಗಳು ಹೊರಬಂದುಬಿಟ್ಟವು ಎಂಬುದೂ ಸತ್ಯವೇ. ಆದರೆ, ಸಿಂಗ್‌ರ ಕೊಡುಗೆಯನ್ನು, ಈ ವೈರುಧ್ಯಗಳ ಆಚೆ ನಿಂತು ನೋಡಬೇಕು; ಆಗ ಮಾತ್ರವೇ ದೇಶಕ್ಕೆ ಅವರು ನೀಡಿದ ಅಪೂರ್ವ ಕೊಡುಗೆಗಳು ಕಾಣಿಸಿಯಾವು. ಅವುಗಳ ಪೈಕಿ ಎದ್ದು ಕಾಣುವಂಥದ್ದು, ನಂದನ್ ನಿಲೇಕಣಿ ನೇತೃತ್ವದಲ್ಲಿ ಆರಂಭಿಸಲಾದ 'ವಿಶಿಷ್ಟ ಗುರುತಿನ ಚೀಟಿ' (ಆಧಾರ್) ಯೋಜನೆ. ಅಗಾಧ ಸವಾಲು-ಸಂಕೀರ್ಣತೆಯನ್ನು ಒಳಗೊಂಡಿದ್ದ ಈ ಯೋಜನೆ ಇಂದು ಜನರಿಗೆ ಮತ್ತು ಸರಕಾರಕ್ಕೆ ಹಲವು ನೆಲೆಯಲ್ಲಿ ಸಹಕಾರಿಯಾಗಿದೆ. ಜನರನ್ನು ಗುರುತಿಸುವುದಕ್ಕೆ, ಸರಕಾರದ ಯೋಜನೆಗಳು ಅವರನ್ನು ತಲುಪುವಂತಾಗುವುದಕ್ಕೆ ಇದು ಮಾರ್ಗೋಪಾಯವಾಗಿದೆ. ಬ್ಯಾಂಕಿಂಗ್ ಸವಲತ್ತು ಸೇರಿದಂತೆ ಅನೇಕ ಪ್ರಯೋಜನಗಳು ಬಡವರಿಗೆ ನೇರವಾಗಿ ತಲುಪುವಂತಾಗುವುದಕ್ಕೆ ನಾಂದಿ ಹಾಡಿದ ಯೋಜನೆಯಿದು.

ಹಾಗೆಯೇ, ಅವರು ಜಾರಿಗೆ ತಂದ 'ಮಾಹಿತಿ ಹಕ್ಕು ಕಾಯ್ದೆ'ಯನ್ನು ಮರೆಯಲಾದೀತೇ? ವ್ಯಂಗ್ಯವೆಂದರೆ, ಅವರ ಅಧಿಕಾರಾವಧಿಯ ಹಲವು ಹಗರಣಗಳನ್ನು ಬಯಲು ಮಾಡಿದ್ದು ಈ ಕಾಯ್ದೆಯಲ್ಲಿದ್ದ ಅವಕಾಶಗಳೇ. ಮಾಹಿತಿ ಹಕ್ಕು ಕಾಯ್ದೆಯು ದೇಶದಲ್ಲಿನ ಭ್ರಷ್ಟಾಚಾರವನ್ನು ಮತ್ತು ಕಾನೂನುಬಾಹಿರ ಕೃತ್ಯಗಳನ್ನು ಹೊರಗೆಳೆವಲ್ಲಿ ನೆರವಾಗಿ ಪ್ರಜಾಪ್ರಭುತ್ವಕ್ಕೆ ಒಂದು ನಿಜವಾದ ಅರ್ಥನೀಡಿದೆ ಎಂಬುದರಲ್ಲಿ ಸಂಶಯವಿಲ್ಲ. ರಾಷ್ಟ್ರೀಯ ಗ್ರಾಮೀಣ ಸ್ವಾಸ್ಥ್ಯ ಮಿಷನ್, ಗ್ರಾಮೀಣ ಉದ್ಯೋಗ ಖಾತ್ರಿ ಯೋಜನೆಯಂಥ ಮಹತ್ವದ ಉಪಕ್ರಮಗಳನ್ನು ಜಾರಿಗೆ ತಂದಿದ್ದು ಸಿಂಗ್ ಅವರೇ.

ಬಹುಶಃ, ಇವೆಲ್ಲಕ್ಕಿಂತಲೂ ಮಹತ್ವದ್ದು ಮನಮೋಹನ್ ಸಿಂಗ್ ಅವರ ಸರಳ, ಸಜ್ಜನಿಕೆಯ, ನಿರಾಡಂಬರದ ವ್ಯಕ್ತಿತ್ವ. ದಕ್ಷಿಣ ದೆಹಲಿ ಕ್ಷೇತ್ರದಿಂದ ಲೋಕಸಭಾ ಚುನಾವಣೆಗೆ ಅವರು ಸ್ಪರ್ಧಿಸಿದಾಗ ಖ್ಯಾತ ಪತ್ರಕರ್ತ ಖುಷ್ವಂತ್ ಸಿಂಗ್‌ರಿಂದ ಸಾಲ ಪಡೆದಿದ್ದರಂತೆ, ನಂತರ ಪೈಸೆ ಬಿಡದಂತೆ ಅದನ್ನು ಹಿಂದಿರುಗಿಸಿದರಂತೆ. ಈ ಪ್ರಸಂಗವನ್ನು 'ಅಬ್ಸಲ್ಯೂಟ್ ಖುಷ್ವಂತ್' ಎಂಬ ತಮ್ಮ ಪುಸ್ತಕದಲ್ಲಿ ಖುಷ್ವಂತ್ ಸಿಂಗ್ ಹೇಳಿಕೊಂಡಿದ್ದಾರೆ. ಮನಮೋಹನ್ ಸಿಂಗ್‌ರನ್ನು 'ನ್ಯೂಸ್‌ವೀಕ್' ಪತ್ರಿಕೆಯು 'ನಾಯಕರು ಪ್ರೀತಿಸುವ ನಾಯಕ' ಎಂದು ವರ್ಣಿಸಿದರೆ, 'ಟೈಮ್' ಪತ್ರಿಕೆಯು 'ಜಗತ್ತಿನ ಸೂಪರ್ ಪವರ್ ದೇಶಗಳ ಪಟ್ಟಿಯಲ್ಲಿ ಭಾರತವನ್ನು ಸೇರಿಸಿದ ನಾಯಕ' ಎಂದು ಹಾಡಿಹೊಗಳಿದೆ. 'ಮನಮೋಹನ್ ಸಿಂಗ್‌ರನ್ನು ಇಡೀ ಜಗತ್ತು ಗೌರವದಿಂದ ಸ್ಮರಿಸಿಕೊಳ್ಳುತ್ತದೆ' ಎಂದು ಅಮೆರಿಕದ ಹಿಂದಿನ ಅಧ್ಯಕ್ಷ ಬರಾಕ್ ಒಬಾಮ ಹೇಳಿದ್ದೂ ಇಲ್ಲಿ ಉಲ್ಲೇಖನೀಯ.

ಪ್ರಧಾನಿ ಹುದ್ದೆಯನ್ನು ನಿಜಕ್ಕೂ ಒಂದು 'ಸೇವಾಮಾಧ್ಯಮ'ವಾಗಿ ನೋಡಿದವರು ಮನಮೋಹನ್ ಸಿಂಗ್. ಅವರಿಗೆ ವೈಯಕ್ತಿಕವಾದ ಯಾವುದೇ ಆಸೆ-ಆಕಾಂಕ್ಷೆಗಳಿರಲಿಲ್ಲ. ವೈಯಕ್ತಿಕ ಅವಮಾನ, ಟೀಕೆ-ಟಿಪ್ಪಣಿಗಳನ್ನು ಕೂಡ ನುಂಗಿಕೊಂಡು ದೇಶಕ್ಕಾಗಿ ಮನಃಪೂರ್ವಕವಾಗಿ ದುಡಿದವರು ಅವರು. ಬಹುಶಃ ಈ ಕಾರಣಕ್ಕಾಗಿಯೇ ಅವರಿಗೆ ಪಕ್ಷಾತೀತವಾಗಿ ಪ್ರೀತಿ-ಗೌರವ ಲಭಿಸಿದ್ದು. ದೇಶದ ಚರಿತ್ರೆಯು ಅವರನ್ನು ಆದರದಿಂದ ಕಾಣಲಿದೆ ಎಂಬುದಂತೂ ಸತ್ಯ.

(ಲೇಖಕರು ನಿವೃತ್ತ ಪ್ರಾಂಶುಪಾಲರು ಮತ್ತು ಸಂವಹನ ಸಲಹೆಗಾರರು)

ಪ್ರತಿಸ್ಪಂದನ

ಪ್ರೇಮದಾಸ ಅಡ್ಯಂತಾಯ

ಖಂಡಿತ ಬೇಸರವಾಗುತ್ತದೆ..

ಪ್ರಧಾನ ಸಂಪಾದಕ ವಿಶ್ವೇಶ್ವರ ಭಟ್ಟರು ಬರೆದ, 'ಕನ್ನಡಿಗರಾಗಿಯೂ ಕನ್ನಡ ಬರೊಲ್ಲ ಎಂದಾಗ ಬೇಸರವಾಗದೇ?' ಎಂಬ ಅಂಕಣ ಬರಹ (ವಿಶ್ವವಾಣಿ ಡಿ.29) ಓದಿ ಖುಷಿಯಾಯಿತು. ವಿಚಾರದ ಜತೆಜತೆಗೆ ಅವರ ಬರವಣಿಗೆಯ ಶೈಲಿಯೂ ತುಂಬಾ ಇಷ್ಟವಾಯಿತು. ಈ ಲೇಖನದಲ್ಲಿ ಅವರು ಕನ್ನಡಿಗರಾದ ಐಶ್ವರ್ಯ ರೈ, ಸುನಿಲ್ ಶೆಟ್ಟಿ ಮತ್ತು ದೀಪಿಕಾ ಪಡುಕೋಣೆಯವರ ಕುರಿತು ಉಲ್ಲೇಖಿಸಿದ್ದಾರೆ. ಈ ಮೂವರೂ 'ಕನ್ನಡ ಬರೊಲ್ಲ' ಎಂದಾಗ ಕನ್ನಡಿಗರಿಗೆ ಬೇಸರವಾಗುವುದು ಸಹಜ. ಆದರೆ ವಾಸ್ತವವೆಂದರೆ, ಈ ಮೂವರಲ್ಲಿ ಐಶ್ವರ್ಯ ರೈ, ಸುನಿಲ್ ಶೆಟ್ಟಿಯವರ ಮನೆಮಾತು ತುಳು ಮತ್ತು ದೀಪಿಕಾ ಪಡುಕೋಣೆಯವರ ಮನೆಮಾತು ಕೊಂಕಣಿ. ಆದರೆ ನಾವು ಕರ್ನಾಟಕದವರಾದುದರಿಂದ, ಕನ್ನಡ ನಮ್ಮ ಮಾತೃಭಾಷೆ ಆದುದರಿಂದ ತುಳು, ಕೊಡವ, ಕೊಂಕಣಿ, ಅರೆಭಾಷೆ, ಬ್ಯಾರಿ, ಹವ್ಯಕ, ಕರಾಡ್, ಕುಂದಗನ್ನಡವನ್ನು ಮಾತನಾಡುವವರೆಲ್ಲರೂ ಎರಡೂ ಭಾಷೆಗಳನ್ನೂ ಏಕಪ್ರಕಾರವಾಗಿ ಮಾತೃಭಾಷೆಯಾಗಿಯೇ ಪರಿಗಣಿಸುತ್ತಾರೆ ಮತ್ತು ಪರಿಗಣಿಸಲೇಬೇಕು ಎಂಬುದನ್ನು ದೃಢವಾಗಿ ನಂಬಿದ್ದೇನೆ. ಇಷ್ಟಾಗಿಯೂ ಕೆಲವರು ತಾವು ಕರ್ನಾಟಕದವರಾದರೂ 'ಕನ್ನಡ ಬರೊಲ್ಲ' ಅನ್ನುವುದಕ್ಕೆ ಬಲವಾದ ಕಾರಣವಿದೆ. ಅದೆಂದರೆ, ಅವರು ಹುಟ್ಟಿ ಬೆಳೆದಿರುವುದು ಬೇರೆ ರಾಜ್ಯದಲ್ಲಾದರೆ ಆ ರಾಜ್ಯದ ಭಾಷೆಯನ್ನು ಕಲಿಯಬೇಕಾಗುತ್ತದೆ ಮತ್ತು ಮನೆಯಲ್ಲಿ ತಮ್ಮ ಮನೆಮಾತನ್ನು ಆಡುತ್ತಾರೆ. ಆದುದರಿಂದ ಅವರಿಗೆ ಕನ್ನಡ ಕಲಿಯುವ ಅವಕಾಶವೇ ಇರುವುದಿಲ್ಲ. ಐಶ್ವರ್ಯ ರೈ ಮತ್ತು ಸುನಿಲ್ ಶೆಟ್ಟಿಯವರು ಬೆಳೆದಿದ್ದೆಲ್ಲಾ ಮುಂಬೈಯಲ್ಲಿ, ಹೀಗಾಗಿ ಅವರಿಗೆ ವಿನಾಯಿತಿ ನೀಡಬಹುದು. ಆದರೆ ದೀಪಿಕಾ ಪಡುಕೋಣೆ ತಮಗೆ ಕನ್ನಡ ಬರೊಲ್ಲ ಎಂದರೆ, ಕನ್ನಡಿಗರಿಗೆ ಖಂಡಿತ ಅಸಮಾಧಾನವಾಗುವುದು ಸಹಜ. ಇಲ್ಲೊಂದು ವೈಯಕ್ತಿಕ ವಿಚಾರವನ್ನು ಉಲ್ಲೇಖಿಸಲು ಬಯಸುವೆ- ನಾನು ಕೊಲ್ಕತ್ತದಲ್ಲಿ ಕೇವಲ ಮೂರು ವರ್ಷ ಇದ್ದೆ, ಅಲ್ಲಿ ಬಂಗಾಳಿ ಭಾಷೆ ಕಲಿತೆ. ಆದರೆ ಆರು ದಶಕಗ ಳಿಂದ ಬೆಂಗಳೂರಿನಲ್ಲಿದ್ದೇನೆ (ಮಧ್ಯದಲ್ಲಿ ಮೂರ್‍ನಾಲ್ಕು ವರ್ಷ ಇತರ ರಾಜ್ಯದಲ್ಲಿದ್ದೆ). ಇಲ್ಲಿ ನಾನು ತಮಿಳು, ತೆಲುಗು, ಹಿಂದಿ ಕಲಿತಿದ್ದರೂ ಇಲ್ಲಿನ ಕನ್ನಡವನ್ನು ಖಂಡಿತವಾಗಿಯೂ ಕಲಿಯಲಿಲ್ಲ. ಏಕೆಂದರೆ, ಬೆಂಗಳೂರಿನ ಕನ್ನಡದ ವೈಖರಿ ಹೀಗಿದೆ- ''ನಮ್ಮಪ್ಪಂದು ಆನ್ಸಿಸ್ಟರ್ ಪ್ರಾಪರ್ಟಿ ಇದೆ. ಅದನ್ನು ಲುಕ್ ಆಫ್ಟರ್ ಮಾಡ್ಲಿಕ್ಕೆ ಯಾರೂ ಇಲ್ಲ. ಸೋ, ನಾನು ನೇಟಿವ್ ಪ್ಲೇಸ್‌ಗೆ ಹೋಗಿ ಅದನ್ನು ಡಿವೈಡ್ ಮಾಡಿ, ಅವರವರ ಶೇರ್ ಕೊಟ್ಟುಬಿಟ್ರೆ, ನನ್ನ ರೆಸ್ಪಾನ್ಸಿಬಿಲಿಟಿ ಮುಗೀತದೆ. ಅದಕ್ಕೇಂತ ಸಿಕ್ಸ್ ಡೇಸ್ ಲೀವ್ ಹಾಕಿ ಹೋಗ್ತಿದ್ದೀನಿ....''.

(ಲೇಖಕರು ಕೆನರಾ ಬ್ಯಾಂಕ್‌ನ ನಿವೃತ್ತ ಪ್ರಬಂಧಕರು)

ಅಚ್ಚುಕಟ್ಟು ಪ್ರದೇಶ
RNI: KARKAN/2016/67914
VISHVAVANI, Printed & Published by: VISHWESHWAR BHAT, On behalf of Vishwakshara Media Private Ltd., No.1687, Nisarga Serenity, Complex Road, Near Raghavendra Swamy Temple, BEML Layout, 5th Stage, Rajarajeshwarinagar, Bangalore.560098. PH: 6332393988/6362393942
Printed MNS Printers PVT.Ltd,345/4,Bhatrahalli,Near KR Puram RTO, Old Madras Road,Bengalore 560049
Editor-in Chief : Vishweshwar Bhat. ಪ್ರಧಾನ ಸಂಪಾದಕ: ವಿಶ್ವೇಶ್ವರ ಭಟ್
CopyRight: Vishwakshara Media Private Ltd. All rights reserved. Reproduction in any manner electronic or otherwise, in whole or in part, without prior written permission is prohibited.
ನಮ್ಮ ಆವೃತ್ತಿಗಳು: ಬೆಂಗಳೂರು, ಹುಬ್ಬಳ್ಳಿ ಮಂಗಳೂರು, ಬೆಳಗಾವಿ ಕಲಬುರಗಿ, ದಾವಣಗೆರೆ
Vol:10, Issue: 06

ಸಮಾಚಾರ ಸಣ್ಣದಲ್ಲ

ಲೋಕಕ್ಕೆ ಮತ ಹಾಕದ ವಿದೇಶವಾಸಿ ಕನ್ನಡಿಗರು!

ದೆಹಲಿ: ವಿವಿಧ ದೇಶಗಳಲ್ಲಿ ಸದ್ಯ ನೆಲೆಸಿರುವ 1.20 ಲಕ್ಷ ಮಂದಿ ಭಾರತೀಯರು ಮತದಾರರ ಪಟ್ಟಿಗೆ ಹೆಸರು ನೋಂದಣಿ ಮಾಡಿದ್ದು, 2024ರ ಲೋಕಸಭಾ ಚುನಾವಣೆಯಲ್ಲಿ ಕೇವಲ 2958 ಮಂದಿಯಷ್ಟೇ ಭಾರತಕ್ಕೆ ಬಂದು ಮತ ಚಲಾವಣೆ ಮಾಡಿದ್ದಾರೆ. ಇವರಲ್ಲಿ ಕರ್ನಾಟಕದ ಒಬ್ಬರೂ ಇಲ್ಲ. 2019ರಲ್ಲಿ 99,844 ರಷ್ಟಿದ್ದ ಸಾಗರೋತ್ತರ ಮತದಾರರ ಸಂಖ್ಯೆ 2024ರಲ್ಲಿ 1,19,374ಕ್ಕೇರಿದೆ. ಮತದಾರರ ಪಟ್ಟಿಗೆ ಸೇರ್ಪಡೆಗೊಂಡವರಲ್ಲಿ ಕೇರಳದವರೇ ಅಧಿಕ(89,839) ಎಂದು ಚುನಾವಣಾ ಆಯೋಗ ಅಂಕಿ ಅಂಶ ಪ್ರಕಟಿಸಿದೆ.

ಬೈಕ್‌ಗಾಗಿ 9 ದಿನದ ಶಿಶು ಮಾರಿದ ಅಪ್ಪ!

ಬಾಲಸೋರ್: ಒಡಿಶಾದ ಬಾಲಸೋರ್ ಜಿಲ್ಲೆಯ ತಂದೆಯೊಬ್ಬ ಮೋಟಾರ್ ಬೈಕ್ ಖರೀದಿಸಲು ತನ್ನ 9 ದಿನದ ಶಿಶುವನ್ನೇ 60 ಸಾವಿರ ರು.ಗೆ ಮಾರಿದ್ದಾನೆ. ಹದಮೌಡಾ ಗ್ರಾಮದ ಧರ್ಮು ಬೆಹೆರಾ ಪತ್ನಿ ಶಾಂತಿಲತಾಗೆ ಡಿ.19ರಂದು ಜನಿಸಿದ ಗಂಡು ಮಗುವನ್ನು ಡಿ.28ರಂದು ಮಧ್ಯವರ್ತಿ ಮೂಲಕ ನೆರೆಯ ಮಯೂರ್‌ಭಂಜ್ ಜಿಲ್ಲೆಯ ಮಕ್ಕಳಿಲ್ಲದ ದಂಪತಿಗೆ 60,000 ರು.ಗೆ ಮಾರಾಟ ಮಾಡಿ, ಮೋಟಾರ್ ಬೈಕ್ ಖರೀದಿಸಿ ವರ್ಷಗಳ ಆಸೆ ಈಡೇರಿಸಿಕೊಂಡಿದ್ದಾನೆ. ಅನುಮಾನಗೊಂಡ ಗ್ರಾಮಸ್ಥರು ಪೊಲೀಸರಿಗೆ ಮಾಹಿತಿ ನೀಡಿದ್ದಾರೆ. ಪೊಲೀಸರು ಪ್ರಕರಣ ದಾಖಲಿಸಿಕೊಂಡು ಧರ್ಮುವನ್ನು ಬಂಧಿಸಿದ್ದಾರೆ.

ಸಿಂಗ್‌ಗೆ ಭಾರತ ರತ್ನ: ತೆಲಂಗಾಣ ನಿರ್ಣಯ

ಹೈದರಾಬಾದ್: ದಶಕಗಳ ಕಾಲ ದೇಶವಾಳಿದ ಮಾಜಿ ಪ್ರಧಾನಿ, ಶ್ರೇಷ್ಠ ಆರ್ಥಿಕ ತಜ್ಞರಾಗಿದ್ದ ಡಾ. ಮನಮೋಹನ್ ಸಿಂಗ್ ಅವರಿಗೆ ಮರಣೋತ್ತರ

'ಭಾರತ ರತ್ನ' ಪ್ರಶಸ್ತಿ ನೀಡಿ ಗೌರವಿಸಬೇಕು ಎಂದು ಕೇಂದ್ರ ಸರಕಾರವನ್ನು ತೆಲಂಗಾಣ ವಿಧಾನಸಭೆ ಆಗ್ರಹಿಸಿದೆ. ಈ ಸಂಬಂಧ ಸೋಮವಾರ ವಿಧಾನ ಸಭೆಯಲ್ಲಿ ಸರ್ವಾನುಮತದಿಂದ ನಿರ್ಣಯ ಕೈಗೊಳ್ಳಲಾಗಿದೆ. ಸೋಮವಾರದ ಕಲಾಪ ಆರಂಭದಲ್ಲೇ ಡಾ.ಸಿಂಗ್ ಅವರಿಗೆ ಸಂತಾಪ ಸೂಚನೆ ನಡೆಯಿತು. ತೆಲಂಗಾಣ ರಾಜ್ಯದ ರಚನೆಯಲ್ಲಿ ಡಾ.ಸಿಂಗ್ ಅವರ ಪಾತ್ರ ಮಹತ್ವದ್ದು ಎಂದು ಸಿಎಂ ರೇವಂತ್ ರೆಡ್ಡಿ ಸ್ಮರಿಸಿದರು. ಸಿಂಗ್ ಅವರಿಗೆ ಕೃತಜ್ಞತೆ ಸಲ್ಲಿಸುವ ನಿಲುವಳಿಯನ್ನೂ ಮಂಡಿಸಿದರು. ಸದನ 2 ನಿಮಿಷಗಳ ಮೌನ ಆಚರಿಸಿತು.

ಪ್ರಧಾನಿ ನೆತನ್ಯಾಹುಗೆ ಪ್ರಾಸ್ಟೇಟ್ ಶಸ್ತ್ರಚಿಕಿತ್ಸೆ

ಟೆಲ್‌ಅವಿವ್: ಮೂತ್ರನಾಳದ ಸೋಂಕಿನಿಂದ ಬಳಲುತ್ತಿದ್ದ ಇಸ್ರೇಲ್ ಪ್ರಧಾನಿ ಬೆಂಜಮಿನ್ ನೆತನ್ಯಾಹು

ಅವರಿಗೆ ಭಾನುವಾರ ಶಸ್ತ್ರಚಿಕಿತ್ಸೆ ನಡೆಸಲಾಗಿದೆ. ಜನನೇಂದ್ರೀಯದ ಗ್ರಂಥಿ (ಪ್ರಾಸ್ಟೇಟ್) ಹಿಗ್ಗಿದ್ದ ಕಾರಣ ಅದನ್ನು ತೆಗೆದು ಹಾಕಲಾಗಿದೆ ಎಂದು ಪ್ರಧಾನಿ ಕಚೇರಿ ತಿಳಿಸಿದೆ. 70-80 ವರ್ಷದ ಪುರುಷರಿಗೆ ಪ್ರಾಸ್ಟೇಟ್ ಹಿಗ್ಗುವ ಸಮಸ್ಯೆ ಸಾಮಾನ್ಯ ಎಂದು ಚಿಕಿತ್ಸೆ ನೀಡಿದ ವೈದ್ಯರು ಹೇಳಿದ್ದಾರೆ.

ಹಿಮಾಚಲ: 2000 ವಾಹನ ಹಿಮಾವೃತ

ಮನಾಲಿ: ಹಿಮಾಚಲ ಪ್ರದೇಶದ ಮನಾಲಿ ಮತ್ತು ಸೋಲಾಂಗ್ ಕಣಿವೆ ಪ್ರದೇಶಗಳಲ್ಲಿ ತೀವ್ರ ಹಿಮಪಾತವಾಗುತ್ತಿದ್ದು, 2,000ಕ್ಕೂ ಹೆಚ್ಚು ವಾಹನಗಳು

ರಸ್ತೆಯಲ್ಲಿ ಸಿಲುಕಿಕೊಂಡು ಹಿಮದಲ್ಲಿ ಮುಚ್ಚಿಹೋಗಿವೆ. ಈವರೆಗೆ ರಕ್ಷಣಾ ಕಾರ್ಯಾಚರಣೆ ತಂಡ 1,800 ವಾಹನಗಳನ್ನು ಹಿಮದಿಂದ ಹೊರತೆಗೆದಿದೆ, ಇನ್ನೂ 200 ವಾಹನ ಹಿಮಾವೃತವಾಗಿವೆ. ಹಿಮಪಾತದಿಂದಾಗಿ ರಸ್ತೆಯಲ್ಲಿ ಸಿಲುಕಿದ್ದ ವಾಹನಗಳಲ್ಲಿದ್ದ ಸಾವಿರಾರು ಪ್ರಯಾಣಿಕರನ್ನು ರಕ್ಷಿಸಲಾಗಿದೆ ಎಂದು ಹೇಳಿರುವ ರಾಜ್ಯದ ಪೊಲೀಸರು ಸದ್ಯ ಪ್ರವಾಸಿಗರು ಮನಾಲಿಗೆ ಭೇಟಿ ನೀಡದಂತೆ ಮನವಿ ಮಾಡಿದ್ದಾರೆ. ಆದರೆ, ಹೊಸ ವರ್ಷ ಸ್ವಾಗತಿಸುವ ಸಂಭ್ರಮಾಚರಣೆಗೆ ಮನಾಲಿಗೆ ಬರುವ ಪ್ರವಾಸಿಗರ ಸಂಖ್ಯೆ ಹೆಚ್ಚುತ್ತಲೇ ಇದೆ.

{ ನಿರ್ಮಲಾ ಸೀತಾರಾಮನ್ } ಕೇಂದ್ರ ವಿತ್ತ ಸಚಿವೆ

ವೇತನವನ್ನೇ ಆಧರಿಸಿ ಬದುಕು ಸಾಗಿಸುತ್ತಿದ್ದ ಮಧ್ಯಮ ವರ್ಗದಿಂದಲೇ ಬಂದವಳು ನಾನು. ದೇಶದ ಜನರಿಗೆ ಹೆಚ್ಚಿನ ಅನುಕೂಲ ಮಾಡುವುದನ್ನೇ ಬಯಸುತ್ತೇನೆ. ಆದರೆ ಆದಕ್ಕೂ ಕೆಲ ಮಿತಿಗಳಿರುತ್ತವೆ. ತೆರಿಗೆ ವ್ಯವಸ್ಥೆ ಸರಳಗೊಳಿಸಲು ಕಡಿಮೆ ದರ-ವಿನಾಯಿತಿಗಳ ಸಮೇತವೇ ವಿನ್ಯಾಸಗೊಳಿಸಿದ ಹೊಸ ತೆರಿಗೆ ಪದ್ಧತಿ 'ಜಿಎಸ್‌ಟಿ' ಅತ್ಯುತ್ತಮವಾದುದೇ ಆಗಿದೆ.

ದೇಶದ ನ್ಯಾಯಾಂಗ ನೇಮಕ ಪ್ರಕ್ರಿಯೆಯಲ್ಲಿ ಪ್ರಥಮ ಪ್ರಯೋಗ

ಸಂಭಾವ್ಯ ಹೈ ನ್ಯಾಯಮೂರ್ತಿಗಳ ಜತೆ ಕೊಲಿಜಿಯಂ ನೇರ ಸಂವಾದ

ದೆಹಲಿ: ನ್ಯಾಯಮೂರ್ತಿಗಳ ನೇಮಕಕ್ಕೆ ಸಂಬಂಧಿಸಿದ ಸುಪ್ರೀಂಕೋರ್ಟ್‌ನ 'ಕೊಲಿಜಿಯಂ' ಇದೇ ಮೊದಲ ಬಾರಿಗೆ ಹೈಕೋರ್ಟ್‌ಗಳ ಸಂಭಾವ್ಯ ನ್ಯಾಯಮೂರ್ತಿಗಳ ಜತೆ ಸಂವಾದ ಆರಂಭಿಸಿದೆ.

- ರಾಜಸ್ಥಾನ, ಬಾಂಬೆ, ಅಲಹಾಬಾದ್ ಹೈಕೋರ್ಟ್ ನೇಮಕ ಪ್ರಕ್ರಿಯೆ
- ಹಿರಿಯ ವಕೀಲರು, ನ್ಯಾಯಾಂಗ ಇಲಾಖೆ ನೌಕರರಿಗೂ ಅವಕಾಶ

ವಿಶ್ವಹಿಂದೂ ಪರಿಷತ್ ಕಾರ್ಯಕ್ರಮದಲ್ಲಿ ಕೆಲ ದಿನಗಳ ಹಿಂದೆ ಭಾಗಿಯಾಗಿದ್ದ ಅಲಹಾಬಾದ್ ಹೈಕೋರ್ಟ್ ನ್ಯಾಯಮೂರ್ತಿ ವಿವಾದಾತ್ಮಕ ಹೇಳಿಕೆ ನೀಡಿದ ಘಟನೆ ಹಿನ್ನೆಲೆಯಲ್ಲಿ ಮಹತ್ವದ ಈ ಕ್ರಮವನ್ನು ಕೊಲಿಜಿಯಂ ಇದೇ ಮೊದಲ ಬಾರಿಗೆ ಹೈಕೋರ್ಟ್ ನ್ಯಾಯವಮೂರ್ತಿಗಳ ನೇಮಕ ಪ್ರಕ್ರಿಯೆಯಲ್ಲಿ ಅಳವಡಿಸಿಕೊಂಡಿದೆ ಎಂದು ತಿಳಿದುಬಂದಿದೆ.

ಸುಪ್ರೀಂ ಕೋರ್ಟ್ ಮುಖ್ಯ ನ್ಯಾಯಮೂರ್ತಿ ಸಂಜೀವ್ ಖನ್ನಾ(ಸಿಜೆಐ) ಅವರನ್ನು ಒಳಗೊಂಡಂತೆ ಮೂವರು ಸದಸ್ಯರ ಕೊಲಜಿಯಂ ಈ ಹೊಸ ಕ್ರಮಕ್ಕೆ ಮುಂದಾಗಿದೆ. ಸಂಭಾವ್ಯ ಹೈಕೋರ್ಟ್ ನ್ಯಾಯಮೂರ್ತಿಗಳ ಜತೆಗಿನ ಸಂವಾದ ಪ್ರಕ್ರಿಯೆಯಲ್ಲ ಸಿಜೆ ಐ ಜತೆಗೆ ಸುಪ್ರೀಂ ಕೋರ್ಟ್‌ನ ನ್ಯಾ.ಭೂಷಣ್ ಆರ್. ಗವಾಯಿ ಮತ್ತು ನ್ಯಾ.ಸೂರ್ಯಕಾಂತ್ ಅವರೂ ಇದ್ದರು. ರಾಜಸ್ಥಾನ, ಅಲಹಾಬಾದ್ ಮತ್ತು ಬಾಂಬೆ ಹೈಕೋರ್ಟ್‌ಗಳಿಗೆ ನ್ಯಾಯಮೂರ್ತಿಗಳನ್ನಾಗಿ ನೇಮಕ ಮಾಡಲು ನ್ಯಾಯಾಂಗ ಇಲಾಖೆ ಅಧಿಕಾರಿಗಳು ಮತ್ತು ವಕೀಲರ ಹೆಸರುಗಳನ್ನೂ ಶಿಫಾರಸು ಮಾಡಲಾಗಿದೆ. ಮೂವರು ನ್ಯಾಯಮೂರ್ತಿಗಳನ್ನೊಳಗೊಂಡ ಕೊಲಿಜಿಯಂ ಇದೇ ಮೊದಲ ಬಾರಿಗೆ ವಕೀಲರು ಮತ್ತು ನ್ಯಾಯಾಂಗ ಇಲಾಖೆ ಅಧಿಕಾರಿಗಳ ಜತೆ ಸಂವಾದ ನಡೆಸಲಾರಂಭಿಸಿದೆ.

ನೇರ ಸಂವಾದ ಹೊಸ ಬೆಳವಣಿಗೆ

ಸಂಭಾವ್ಯ ನ್ಯಾಯಮೂರ್ತಿಗಳಾಗಿ ಹೆಸರು ಶಿಫಾರಸುಗೊಂಡವರ ಬಗ್ಗೆ ಸಮಗ್ರವಾಗಿ ತಿಳಿದುಕೊಳ್ಳಲು ಮತ್ತು ಅವರ ಅರ್ಹತೆಯನ್ನು ಸರಿಯಾಗಿ ಅರ್ಥ ಮಾಡಿಕೊಳ್ಳಲು ಕೊಲಿಜಿಯಂ ಸದಸ್ಯರು ವೈಯಕ್ತಿಕವಾಗಿ ಭೇಟಿ ಮಾಡಿದ್ದಾರೆ. ಈವರೆಗಿನ ಸಾಂಪ್ರದಾಯಿಕ ಪ್ರಕ್ರಿಯೆಗಿಂಥ ಸ್ವಲ್ಪ ಭಿನ್ನವಾಗಿರಲೆಂಬ ಕಾರಣಕ್ಕೇ ಸುಪ್ರೀಂಕೋರ್ಟ್ ಕೊಲಿಜಿಯಂ ಈ ಸಂವಾದ ಪ್ರಕ್ರಿಯೆ ಆರಂಭಿಸಿದೆ. ಇದು ನ್ಯಾಯಮೂರ್ತಿಗಳ ನೇಮಕ ಪ್ರಕ್ರಿಯೆಯಲ್ಲಿ ದೇಶದ ಇತಿಹಾಸದಲ್ಲೇ ಹೊಸ ಬೆಳವಣಿಗೆ ಎನ್ನಲಾಗಿದೆ. ಅಭ್ಯರ್ಥಿಗಳನ್ನು ನ್ಯಾಯಮೂರ್ತಿಗಳಾಗಿ ನೇಮಿಸುವ ಮುನ್ನ ಅವರ ವ್ಯಕ್ತಿತ್ವದ ಬಗ್ಗೆ ಆಳವಾಗಿ ಅಧ್ಯಯನ ಮಾಡುವುದೂ ಈ ಸಂವಾದದ ಉದ್ದೇಶವಾಗಿದೆ. ಅವರು ಈ ಪ್ರತಿಷ್ಠಿತ ಹುದ್ದೆಗೆ ಎಷ್ಟು ಅರ್ಹರು ಎಂಬುದನ್ನು ಸ್ಪಷ್ಟವಾಗಿ ತಿಳಿದುಕೊಳ್ಳುವ ಸಲುವಾಗಿಯೇ ಸಂವಾದ ಪ್ರಕ್ರಿಯೆ ನಡೆಸಲಾಗುತ್ತಿದೆ ಎಂದು ಸುಪ್ರೀಂ ಕೋರ್ಟ್ ಮೂಲಗಳು ತಿಳಿಸಿವೆ.

'ಪರಿವಾರ ವಾದ' ಆರೋಪ ತಪ್ಪಿಸಲು ಹೊಸ ಪ್ರಯೋಗ?

ದೇಶದ ನ್ಯಾಯಾಂಗ ಇತಿಹಾಸದಲ್ಲಿ ಈವರೆಗೂ ಹೈಕೋರ್ಟ್‌ಗಳಿಗೆ ಮತ್ತು ಸುಪ್ರೀಂ ಕೋರ್ಟ್‌ಗೆ ನ್ಯಾಯಮೂರ್ತಿಗಳ ನೇಮಕ ಪ್ರಕ್ರಿಯೆ ಕೊಲಿಜಿಯಂ ಶಿಫಾರಸಿನ ಮೇರೆಗೇ ನಡೆಯುತ್ತಿದೆ. ಆದರೆ, ವ್ಯವಸ್ಥೆ

ಯಲ್ಲಿ ನೆಪೊಟಿಸಂ(ಪರಿವಾರ ವಾದ) ಇರಬಹುದೆಂದು ಕೆಲವರು ಶಂಕೆ ವ್ಯಕ್ತಪಡಿಸಿದ್ದೂ ಇದೆ. ಈಗಾಗಲೇ ನ್ಯಾಯಮೂರ್ತಿಗಳಾಗಿದ್ದವರ ಮಕ್ಕಳು, ಕುಟುಂಬದವರಿಗೇ ಹೆಚ್ಚಿನ ಅವಕಾಶವಾಗುತ್ತಿದೆ. ಹಾಗಾಗಿ ಬೇರೆಯವರಿಗೆ ಅರ್ಹತೆ ಇದ್ದರೂ ನ್ಯಾಯಮೂರ್ತಿಯಾಗುವ ಅವಕಾಶ ಕಡಿಮೆ ಎಂಬ ಮಾತುಗಳು ಕೇಳಿಬರುತ್ತಿವೆ. ಹಾಗಾಗಿ 'ಪರಿವಾರ' ದವರು ಎಲ್ಲಾ ರೀತಿಯಲ್ಲೂ ನ್ಯಾಯಮೂರ್ತಿಯಾಗಲು ಅರ್ಹರೇ ಆಗಿದ್ದರೂ ಈ ಅಪಸ್ವರ ಕೇಳಿಬರುತ್ತಿರುವ ಹಿನ್ನೆಲೆಯಲ್ಲಿ ಕೊಲಿಜಿಯಂ ಈ ಬಾರಿ ನೇರ ಸಂವಾದದ ಮಾರ್ಗ ಅನುಸರಿಸಲಾರಂಭಿಸಿದೆ ಎನ್ನಲಾಗಿದೆ. ಈ ನೇರ ಸಂವಾದದ ಪ್ರಯೋಗ ರಾಜಸ್ಥಾನ, ಅಲಹಾಬಾದ್ ಮತ್ತು ಬಾಂಬೆ ಹೈಕೋರ್ಟ್‌ಗಳಿಗೆ ನ್ಯಾಯಮೂರ್ತಿಗಳ ನೇಮಕ ಪ್ರಕ್ರಿಯೆಯಲ್ಲಿ ಅಳವಡಿಸಿಕೊಳ್ಳಲಾಗಿದೆ. ನ್ಯಾಯಮೂರ್ತಿಗಳ 'ಪರಿವಾರ'ಕ್ಕೆ ಸೇರದ ಹಾಗೂ ಅರ್ಹರಾದ ನ್ಯಾಯಾಂಗ ಇಲಾಖೆ ಅಧಿಕಾರಿಗಳು ಮತ್ತು ವಕೀಲರ ಹೆಸರುಗಳನ್ನೇ ಈ ಬಾರಿ ಶಿಫಾರಸು ಮಾಡಲು ಉದ್ದೇಶಿಸಲಾಗಿದೆ ಎಂದು ಮೂಲಗಳಿಂದ ತಿಳಿದುಬಂದಿದೆ.

ರೈಲು ಸಂಚಾರ-ಸರಕಾರಿ ಬಸ್ ಸೇವೆಯೂ ಸ್ಥಗಿತ

ಪಂಜಾಬ್ ಬಂದ್: ರಸ್ತೆ ತಡೆ

ಚಂಡೀಗಢ: ಕೃಷಿ ಉತ್ಪನ್ನಗಳಿಗೆಲ್ಲಾ ಕನಿಷ್ಠ ಬೆಂಬಲ ಬೆಲೆ ಘೋಷಿಸಿ ಅದಕ್ಕೆ ಕಾಯದೆ ಮೂಲಕ ಖಾತ್ರಿ ನೀಡುವಂತೆ ಆಗ್ರಹಿಸಿ ಕೇಂದ್ರ ಸರಕಾರದ ವಿರುದ್ಧ ಹಲವು ದಿನಗಳಿಂದ ಪ್ರತಿಭಟನೆ ನಡೆಸುತ್ತಿರುವ ಪಂಜಾಬ್ ಮತ್ತು ಹರಿಯಾಣ ರಾಜ್ಯಗಳ ರೈತರು, ಇದೀಗ 'ಬಂದ್' ಆಚರಿಸುತ್ತಿದ್ದು, ಎರಡೂ ರಾಜ್ಯಗಳ ಹಲವೆಡೆ ರಸ್ತೆ ಮತ್ತು ರೈಲು ಸಂಚಾರ ಸ್ಥಗಿತಗೊಂಡಿದೆ. ವಾಣಿಜ್ಯ ಸಂಸ್ಥೆಗಳ ಬಾಗಿಲು ಬಂದ್ ಆಗಿವೆ.

ರೈತರ ಬೇಡಿಕೆಗಳನ್ನು ಕೇಂದ್ರ ಸರಕಾರ ಒಪ್ಪಿ ಈಡೇರಿಸದೇ ಇರುವುದನ್ನು ಖಂಡಿಸಿ ಸಂಯುಕ್ತ ಕಿಸಾನ್ ಮೋರ್ಚಾ ಮತ್ತು ಕಿಸಾನ್ ಮಜ್ದೂರ್ ಮೋರ್ಚಾ ಕಳೆದ ವಾರವೇ ಬಂದ್‌ಗೆ ಕರೆ ನೀಡಿದ್ದವು. 'ಬಂದ್' ಕರೆ ಹಿನ್ನೆಲೆ ವಿವಿಧೆಡೆಯ ರೈತರು ರಸ್ತೆಗಳಲ್ಲಿ ಧರಣಿ ನಡೆಸಿ, ಜನ-ವಾಹನ ಸಂಚಾರಕ್ಕೆ ಅಡ್ಡಿಪಡಿಸಿದರು. ಧರೇರಿ ಜತ್ತನ್ ಟೋಲ್ ಪ್ಲಾಜಾದಲ್ಲಿ ರೈತರು ಧರಣಿ ನಡೆಸಿದ್ದರಿಂದ ಪಟಿಯಾಲ-ಚಂಡೀಗಢ ರಾಷ್ಟ್ರೀಯ ಹೆದ್ದಾರಿಯಲ್ಲಿ ವಾಹನ ಸಂಚಾರಕ್ಕೆ ತೊಡಕಾಯಿತು. ಅಮೃತಸರದ ಗೋಲ್ಡನ್ ಗೇಟ್‌ನಲ್ಲಿ ಹಾಗೂ ಭಟಿಂಡಾದ ರಾಂಪುರ ಫುಲ್‌ನಲ್ಲಿಯೂ ಧರಣಿ ನಡೆಸಲಾಗಿದೆ. ಮೊಹಾಲಿ ಜಿಲ್ಲೆಯಲ್ಲಿ ಮಾರುಕಟ್ಟೆ ಪ್ರದೇಶ ನಿರ್ಜನವಾಗಿದ್ದರೆ, ರಸ್ತೆಗಳಲ್ಲಿ ವಾಹನ ಸಂಚಾರ ಇರಲಿಲ್ಲ. ಸರಕಾರಿ ಸಾರಿಗೆ ಸಂಸ್ಥೆ ಕೂಡಾ ಬಸ್‌ಗಳನ್ನು ರಸ್ತೆಗೆ ಇಳಿಸಲಿಲ್ಲ. ರಾಜ್ಯದ ಮೂಲಕ ಹಾದುಹೋಗುವ ಹಲವಾರು ರೈಲುಗಳನ್ನು ರದ್ದುಗೊಳಿಸಲಾಗಿತ್ತು.

ಆತಿಷಿ ಹಂಗಾಮಿ: ಕೇಜ್ರಿ ಮಾತಿಗೆ ಆಕ್ಷೇಪ

ದೆಹಲಿ: ದೆಹಲಿ ಮುಖ್ಯಮಂತ್ರಿ ಆತಿಷಿ ಅವರನ್ನು 'ತಾತ್ಕಾಲಿಕ ಸಿಎಂ' ಎಂದು ಆಮ್ ಆದ್ಮಿ ಪಕ್ಷದ(ಎಎಪಿ) ರಾಷ್ಟ್ರೀಯ ಸಂಚಾಲಕ, ಮಾಜಿ ಸಿಎಂ ಅರವಿಂದ್ ಕೇಜ್ರಿವಾಲ್ ಕರೆದಿರುವುದಕ್ಕೆ ದೆಹಲಿ ಲೆಫ್ಟಿನೆಂಟ್ ಗವರ್ನರ್ ವಿ.ಕೆ.ಸಕ್ಸೇನಾ ತೀವ್ರ ಆಕ್ಷೇಪ ವ್ಯಕ್ತಪಡಿಸಿದ್ದಾರೆ. ಇದೇ ವಿಚಾರವಾಗಿ ದೆಹಲಿ ಸಿಎಂ ಆತಿಷಿ ಅವರಿಗೆ ಪತ್ರ ಬರೆದಿರುವ ಲೆ.ಗವರ್ನರ್, ಇದರಿಂದ ತಮಗೆ ಬಹಳ ನೋವಾಗಿದೆ ಎಂದಿದ್ದಾರೆ. 'ನಾನು ಕೇಜ್ರಿವಾಲ್ ಅವರ ಮಾತನ್ನು ಬಹಳ ಆಕ್ಷೇಪಾರ್ಹ ಎಂದು ಹೇಳುತ್ತೇನೆ. ಇದು ನಿಮಗೆ ಮಾತ್ರವಲ್ಲ, ರಾಷ್ಟ್ರಪತಿ ಮತ್ತು ಅವರ ಪ್ರತಿನಿಧಿಯಾದ ನನಗೆ ಮಾಡಿದ ಅವಮಾನ. ಇಂಥ ಕೀಳುಮಟ್ಟದ ಸಾರ್ವಜನಿಕ ಸಂವಾದ ಬಗ್ಗೆ ಕಳವಳಗೊಂಡಿದ್ದೇನೆ. ನನ್ನ ಸರಕಾರದ ಪೂರ್ಣಾವಧಿ ಮುಖ್ಯಮಂತ್ರಿಯನ್ನು ತಾತ್ಕಾಲಿಕ ಸಿಎಂ ಎಂದು ಹೇಳಿರುವುದರಿಂದ ಬಹಳ ನೋವಾಗಿದೆ' ಎಂದು ಸಕ್ಸೇನಾ ಪತ್ರದಲ್ಲಿ ಬರೆದಿದ್ದಾರೆ.

ಹೊಸ ವರ್ಷಾಚರಣೆ ಸಲ್ಲ; ಫತ್ವಾ

ಲಖನೌ: ಕ್ರೈಸ್ತ ಕ್ಯಾಲೆಂಡರ್ ಆಧರಿಸಿದ ಹೊಸ ವರ್ಷ ಸ್ವಾಗತದ ಸಂಭ್ರಮ ಆಚರಣೆಯನ್ನು ಮುಸ್ಲಿಮರು ನಡೆಸಬಾರದು ಎಂದು ಅಖಿಲ ಭಾರತ ಮುಸ್ಲಿಂ ಜಮಾತ್, ದೇಶದ ಮುಸ್ಲಿಮರಿಗೆ ಫತ್ವಾ ಹೊರಡಿಸಿದೆ.

ಕ್ರಿಶ್ಚಿಯನ್ನರು ಆಚರಿಸುವ ಹೊಸ ವರ್ಷದ ಸಂಭ್ರಮವನ್ನು ಮುಸ್ಲಿಮರು ಆಚರಿಸಬಾರದು. ಧಾರ್ಮಿಕವಲ್ಲದ ಯಾವುದೇ ರೂಢಿಗಳ ಆಚರಣೆಯನ್ನು ಮುಸ್ಲಿಮರಿಗೆ ಕಟ್ಟುನಿಟ್ಟಾಗಿ ನಿಷೇಧಿಸಲಾಗಿದೆ. ಹೊಸ ವರ್ಷದ ಸ್ವಾಗತಿಸುವ ಸಂಭ್ರಮ ಆಚರಿಸದಂತೆ ಮುಸ್ಲಿಂ ಯುವಕ-ಯುವತಿಯರಿಗೆ ಈ ಮೂಲಕ ಸೂಚನೆ ನೀಡಲಾಗಿದೆ. ಇಂಥ ಆಚರಣೆಯನ್ನು ಮುಸ್ಲಿಂ ಮುಖಂಡರು ತಡೆಯಬೇಕು ಎಂದು ಅಖಿಲ ಭಾರತ ಮುಸ್ಲಿಂ ಜಮಾತ್‌ನ ಅಧ್ಯಕ್ಷ ಮೌಲಾನಾ ಶಹಾಬುದ್ದೀನ್ ರಜ್ವಿ

ಬರೇಲ್ವಿ ಹೇಳಿದ್ದಾರೆ. ಹೊಸ ವರ್ಷಾಚರಣೆ ಕ್ರೈಸ್ತ ಧರ್ಮಕ್ಕೆ ಸಂಬಂಧಿಸಿದ್ದಾಗಿದೆ ಎಂದಿರುವ ಅವರು, ಆಚರಣೆ ನಡೆಸದಂತೆ ಇಸ್ಲಾಂ ಧರ್ಮೀಯರಿಗೆ ಫತ್ವಾವನ್ನೂ ಅವರು ಭಾನುವಾರ ಹೊರಡಿಸಿದ್ದಾರೆ.

ಖಾಸಗಿ ಪ್ರವಾಸ ಕೈಗೊಂಡರೆ ನಿಮಗೇನು ತೊಂದರೆ?: ಕಾಂಗ್ರೆಸ್ ತಿರುಗೇಟು

ರಾಹುಲ್ ವಿಯೆಟ್ನಾಂ ಪ್ರವಾಸ: ಬಿಜೆಪಿ ಟೀಕೆ

ದೆಹಲಿ: ಮಾಜಿ ಪ್ರಧಾನಿ ಡಾ. ಮನಮೋಹನ್ ಸಿಂಗ್ ನಿಧನ ಹಿನ್ನೆಲೆ ದೇಶಾದ್ಯಂತ 7 ದಿನಗಳ ಶೋಕಾಚರಣೆ ನಡೆದಿದೆ. ಕೇಂದ್ರ ಸರಕಾರದ ವತಿಯಿಂದ ನಿಗದಿಯಾಗಿರುವ ಎಲ್ಲಾ ಮನರಂಜನಾ ಕಾರ್ಯಕ್ರಮಗಳನ್ನೂ ರದ್ದುಗೊಳಿಸಲಾಗಿದೆ.

ಈ ಮಧ್ಯೆ, ಕಾಂಗ್ರೆಸ್‌ನ ಸಂಸದ, ಲೋಕಸಭೆ ಪ್ರತಿಪಕ್ಷ ನಾಯಕ ರಾಹುಲ್ ಗಾಂಧಿ, ವಿಯೆಟ್ನಾಂ ಪ್ರವಾಸಕ್ಕೆ ಹೊರಟಿರುವುದು ದೇಶದ ರಾಜಕೀಯ ವಲಯದಲ್ಲಿ ಗಂಭೀರ ಚರ್ಚೆಗೆ ಗ್ರಾಸವಾಗಿದೆ. ರಾಹುಲ್ ವಿಯೆಟ್ನಾಂ ಪ್ರವಾಸವನ್ನು ಬಿಜೆಪಿ ತೀವ್ರವಾಗಿ ಟೀಕಿಸಿದೆ. ರಾಹುಲ್ ಗಾಂಧಿ ಸಂವೇದನಾಶೀಲತೆಯೇ ಇಲ್ಲದ ವ್ಯಕ್ತಿ ಎಂದು ಬಿಜೆಪಿ ಐಟಿ ಸೆಲ್ ಮುಖ್ಯಸ್ಥ ಅಮಿತ್ ಮಾಳವೀಯ ಟೀಕಿಸಿದ್ದಾರೆ. ಪ್ರಧಾನಿ ಡಾ. ಮನಮೋಹನ್ ಸಿಂಗ್

ನಿಧನಕ್ಕೆ ಇಡೀ ದೇಶ ಶೋಕಿಸುತ್ತಿರುವಾಗ ರಾಹುಲ್ ಹೊಸ ವರ್ಷದ ಸಂಭ್ರಮ ಆಚರಿಸಲು ವಿಯೆಟ್ನಾಂಗೆ ತೆರಳಿದ್ದಾರೆ ಎಂದು ಮಾಳವೀಯ ಕಿಡಿಕಾರಿದ್ದಾರೆ.

ಗಾಂಧಿ ಪರಿವಾರ ಮತ್ತು ಕಾಂಗ್ರೆಸ್ ಪಕ್ಷ ಸಿಖ್ ಧರ್ಮೀಯರನ್ನು ಬಹಳವಾಗಿ ದ್ವೇಷಿಸುತ್ತವೆ. ಇಂದಿರಾ ಗಾಂಧಿ ಪ್ರಧಾನಿಯಾಗಿದ್ದಾಗ 'ಆಪರೇಷನ್ ಬ್ಲೂ ಸ್ಟಾರ್' ನಡೆಸಿ ದರ್ಬಾರ್ ಸಾಹಿಬ್ ಅಪವಿತ್ರಗೊಳಿಸಿದ್ದಾರೆ ಎಂಬುದನ್ನು ಮರೆಯಲಾಗದು ಎಂದು ಮಾಳವೀಯ ವಾಗ್ದಾಳಿ ನಡೆಸಿದ್ದಾರೆ.

ಕಾಂಗ್ರೆಸ್ ಪ್ರತಿಕ್ರಿಯೆ: ಡಾ.ಸಿಂಗ್ ಅಂತ್ಯಕ್ರಿಯೆ, ಸ್ಮಾರಕ ವಿಚಾರದಲ್ಲಾದ ಲೋಪ ಮುಚ್ಚಿಕೊಳ್ಳಲು ಬಿಜೆಪಿ, ರಾಹುಲ್ ಪ್ರವಾಸವನ್ನು ಟೀಕೆಗೆ ಗುರಿಯಾಗಿಸಿಕೊಂಡಿದೆ. ಬಿಜೆಪಿ ದಿಕ್ಕುತಪ್ಪಿಸುವ ರಾಜಕೀಯದಲ್ಲಿ ತೊಡಗಿದೆ ಎಂದು ಕಾಂಗ್ರೆಸ್ ನಾಯಕ ಮಾಣಿಕಂ ಠಾಗೋರ್ ಟೀಕಿಸಿದ್ದಾರೆ.

ರಾಹುಲ್ ಖಾಸಗಿ ಪ್ರವಾಸ ಕೈಗೊಂಡರೆ ನಿಮಗೇನು ತೊಂದರೆ? ಹೊಸ ವರ್ಷದಲ್ಲಾದರೂ ಆರೋಗ್ಯ ಸರಿಪಡಿಸಿಕೊಳ್ಳಿ ಎಂದು ವ್ಯಂಗ್ಯವಾಡಿದ್ದಾರೆ.

ಮಹಾ ಕುಂಭಮೇಳಕ್ಕೆ ರಕ್ಷಣೆ: ನೀರಿನಾಳದ ಡ್ರೋನ್ ಬಳಕೆ

ಪ್ರಯಾಗ್‌ರಾಜ್: ಉತ್ತರ ಪ್ರದೇಶದ ಪ್ರಯಾಗ್ ರಾಜ್‌ನಲ್ಲಿ ಜನವರಿಯಲ್ಲಿ ನಡೆಯಲಿರುವ ಮಹಾಕುಂಭಮೇಳದಲ್ಲಿ ರಕ್ಷಣಾ ಕಾರ್ಯಾಚರಣೆಗಾಗಿ ಸಾವಿರಾರು ಪೊಲೀಸರ ಭದ್ರತಾ ವ್ಯವಸ್ಥೆಯ ಜತೆಗೇ ಹೆಚ್ಚಿನ ಸಂಖ್ಯೆಯಲ್ಲಿ ಡ್ರೋನ್‌ಗಳನ್ನೂ ಬಳಸಲಾಗುತ್ತಿದೆ. ಅಷ್ಟೇ ಅಲ್ಲದೇ, 2700 ಸರ್ವೆಲೆನ್ಸ್ ಕೆಮರಾಗಳನ್ನೂ ಅಳವಡಿಸಲಾಗುತ್ತಿದೆ. ಅಪರೂಪದ ಈ ಮಹಾ ಕುಂಭಮೇಳಕ್ಕೆ

ದೇಶ-ವಿದೇಶದಿಂದ ಹಿಂದೂಗಳು ಸೇರಿದಂತೆ ವಿವಿಧ ಧರ್ಮದ 45 ಕೋಟಿ ಭಕ್ತರು ಆಗಮಿಸುವ ನಿರೀಕ್ಷೆ ಇದೆ. ಕುಂಭಮೇಳದ ತ್ರಿವೇಣಿ ಸಂಗಮ ಪ್ರದೇಶ ಮಹಾಕುಂಭ ನಗರದಲ್ಲಿ ಉತ್ತರ ಪ್ರದೇಶ ಸರಕಾರ ಭಾರೀ ಭದ್ರತಾ ವ್ಯವಸ್ಥೆ ಮಾಡುತ್ತಿದೆ. ಭೂಮಿಯ ಮೇಲ್ಭಾಗ ಹಾರಾಡುವ ಡ್ರೋನ್‌ಗಳ ಜತೆಗೇ ಗಂಗಾ ನದಿಯ ನೀರಿನಾಳದಲ್ಲಿಯೂ ಸಂಚರಿಸುತ್ತಾ ಕಾವಲು ಕಾಯುವಂತಹ ವಿಶೇಷ ಡ್ರೋನ್‌ಗಳನ್ನು ಇದೇ ಮೊದಲ ಬಾರಿಗೆ ಬಳಕೆ ಮಾಡಲಾಗುತ್ತಿದೆ. ಈ ವಿಶಿಷ್ಟ ಡ್ರೋನ್‌ಗಳು ನದಿಯ ನೀರಿನಾಳದಲ್ಲಿ 100 ಮೀ.ವರೆಗೂ ಮುಳುಗಿ ಚಲಿಸುವ, ಕ್ಯಾಮೆರಾ ಕಣ್ಗಾವಲು ನಡೆಸಬಲ್ಲ ಸಾಮರ್ಥ್ಯ ಹೊಂದಿವೆ. ಅದಕ್ಕಾಗಿ ಮೊದಲ ಬಾರಿಗೆ 'ಟೆಥರ್ಡ್' ಡ್ರೋನ್‌ಗಳನ್ನು ಬಳಸಲಾಗುತ್ತಿದೆ.

ಈ ವಿಶೇಷ ಡ್ರೋನ್‌ಗಳು ಕೇಬಲ್ ಮೂಲಕ ಸಂಪರ್ಕ ಹೊಂದಿರುವುದರಿಂದ ದೀರ್ಘ ಸಮಯದವರೆಗೂ ನಿರಂತರ ಕಾರ್ಯನಿರ್ವಹಿಸಬಲ್ಲವಾಗಿವೆ. ಅನುಮಾನಾಸ್ಪದ ವಸ್ತುಗಳ ನಿಖರ ಮಾಹಿತಿ ನೀಡಬಲ್ಲಷ್ಟು ಕ್ಷಮತೆ ಹೊಂದಿವೆ. ಪ್ರಯಾಗ್ ರಾಜ್ ನಲ್ಲಿನ ನದಿಯ ಉದ್ದಕ್ಕೂ 700 ರಕ್ಷಣಾ ದೋಣಿಗಳನ್ನು ನಿಯೋಜನೆ ಮಾಡಲಾಗಿದೆ. ಇದೆಲ್ಲದರ ಜತೆಗೆ 56 ಸೈಬರ್ ತಜ್ಞರನ್ನೂ ನಿಯೋಜಿಸಲಾಗಿದ್ದು, ಆನ್‌ಲೈನ್ ಎದುರಾಗುವ ಅಪಾಯ, ಆತಂಕಗಳನ್ನು ಪತ್ತೆಹಚ್ಚಿ ನಿವಾರಿಸಲು ನೆರವಾಗಲಿದ್ದಾರೆ ಎಂದು ಹಿರಿಯ ಅಧಿಕಾರಿಗಳು ತಿಳಿಸಿದ್ದಾರೆ.

ಕೇರಳದಲ್ಲಿ ರಾಹುಲ್, ಪ್ರಿಯಾಂಕಾ ಗೆಲುವು

ಕೇರಳವೊಂದು ಮಿನಿ ಪಾಕಿಸ್ತಾನ ಮಹಾ ಸಚಿವ ರಾಣೆ ವಿವಾದ

ಪುಣೆ: ಕೇರಳ ರಾಜ್ಯ ಮಿನಿ ಪಾಕಿಸ್ತಾನವಾಗಿದೆ. ಅದರಿಂದಾಗಿಯೇ ಕಾಂಗ್ರೆಸ್ ಮುಖಂಡ ರಾಹುಲ್ ಗಾಂಧಿ ಮತ್ತು

ಅವರ ಸೋದರಿ ಪ್ರಿಯಾಂಕಾ ವಾದ್ರಾ, ಗೆಲ್ಲಲು ಸಾಧ್ಯವಾಗಿದೆ ಎಂದು ಭಾರತೀಯ ಜನತಾ ಪಕ್ಷದ(ಬಿಜೆಪಿ) ನಾಯಕ, ಮಹಾರಾಷ್ಟ್ರ ಮೀನುಗಾರಿಕಾ ಸಚಿವ ನಿತೇಶ್ ರಾಣೆ ವಿವಾದಾತ್ಮಕ ಹೇಳಿಕೆ ನೀಡಿದ್ದಾರೆ.

ಇವರೆಲ್ಲಾ ಭಯೋತ್ಪಾದಕರ ನೆರವಿನಿಂದ ಸಂಸದರಾಗಿದ್ದಾರೆ. ಎಲ್ಲಾ ಭಯೋತ್ಪಾದಕರೂ ಅವರಿಗೇ ಮತ ಹಾಕುತ್ತಾರೆ. ಇದು ಸತ್ಯ ಎಂದು ಮಹಾರಾಷ್ಟ್ರದ ಮಾಜಿ ಮುಖ್ಯಮಂತ್ರಿ ನಾರಾಯಣ ರಾಣೆ ಅವರ ಪುತ್ರ ನಿತೇಶ್ ರಾಣೆ ಹೇಳಿದ್ದಾರೆ. ಅಫ್ಜಲ್ ಖಾನ್ ಎದುರು ಛತ್ರಪತಿ ಶಿವಾಜಿ ಮಹಾರಾಜರ ಗೆಲುವಿನ ಸಂದರ್ಭದ ವರ್ಷಾಚರಣೆ ವೇಳೆ ಪುಣೆ ಜಿಲ್ಲೆಯ ಪುರಂದರ ತಾಲೂಕಿನಲ್ಲಿ ಸಚಿವ ರಾಣೆ ಹೇಳಿದ್ದಾರೆ. ಅವರ ಈ ಹೇಳಿಕೆಗೆ ತೀವ್ರ ವಿರೋಧ ವ್ಯಕ್ತವಾಗುತ್ತಲೇ ಮಾತು ಬದಲಿಸಿದ ರಾಣೆ, ಕೇರಳ ಭಾರತದ ಭಾಗವಾಗಿದೆ ಎಂದು ಸ್ಪಷ್ಟಪಡಿಸಿದ್ದಾರೆ. ಆದರೆ ಮತಾಂತರ, ಲವ್ ಜಿಹಾದ್ ಮೊದಲಾದ ವಿಷಯಗಳ ಉಲ್ಲೇಖಿಸಿರುವ ಸಚಿವರು, ಕೇರಳನ್ನು ಪಾಕಿಸ್ತಾನಕ್ಕೆ ಹೋಲಿಸಿದ ಹೇಳಿಕೆ ವಾಸ್ತವದಿಂದ ಕೂಡಿದೆ ಎಂದು ಸಮರ್ಥಿಸಿಕೊಂಡಿದ್ದಾರೆ.

ಕಾಂಗ್ರೆಸ್ ಟೀಕೆ

ನಿತೇಶ್ ರಾಣೆ ಅಂಥವರಿಂದ ಇನ್ನೇನು ನಿರೀಕ್ಷಿಸಲು ಸಾಧ್ಯ? ಅವರು ಇದಕ್ಕಾಗಿಯೇ ಸಚಿವರಾಗಿದ್ದಾರೆ. ಆದರೆ, ಪ್ರಧಾನಿ ಮೋದಿ ಮತ್ತು ಸಿಎಂ ಫಡ್ನವಿಸ್ ಅವರನ್ನು ಕೇಳಲು ಬಯಸುತ್ತೇನೆ. ರಾಣೆಗೆ ಸಚಿವ ಸ್ಥಾನದಲ್ಲಿ ಮುಂದುವರೆಯುವ ನೈತಿಕ ಹಕ್ಕಿದೆಯೇ? ರಾಣೆ ಸಂಪುಟದ ಭಾಗವಾಗಿ ಉಳಿಯುವ ಅಗತ್ಯವೇನಿದೆ? ಎಂದು ಕಾಂಗ್ರೆಸ್ ಮಹಾರಾಷ್ಟ್ರ ಘಟಕದ ವಕ್ತಾರ ಅತುಲ್ ಲೋಂಧೆ ಪಾಟೀಲ್ ಟೀಕಿಸಿದ್ದಾರೆ.

ಅಮೆರಿಕ ಮಾಜಿ ಅಧ್ಯಕ್ಷ, ನೊಬೆಲ್ ಪುರಸ್ಕೃತ ಜಿಮ್ಮಿ ಕಾರ್ಟರ್ ನಿಧನ

ವಾಷಿಂಗ್ಟನ್: ಅಮೆರಿಕದ ಮಾಜಿ ಅಧ್ಯಕ್ಷ, ನೊಬೆಲ್ ಪ್ರಶಸ್ತಿ ಪುರಸ್ಕೃತ, ಶತಾಯುಷಿ ಜಿಮ್ಮಿ ಕಾರ್ಟರ್ ಭಾನುವಾರ ಜಾರ್ಜಿಯಾದಲ್ಲಿನ ತಮ್ಮ ನಿವಾಸದಲ್ಲಿ ನಿಧನರಾದರು.

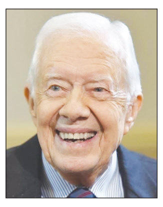

ಜಿಮ್ಮಿ ಕಾರ್ಟರ್ ಮೆಲನೋಮಾ ಎಂಬ ಚರ್ಮದ ಕ್ಯಾನ್ಸರ್‌ನಿಂದ ಬಳಲುತ್ತಿದ್ದರು ಎಂದು 'ರಾಯಿಟರ್ಸ್' ವರದಿ ಮಾಡಿದೆ. 1924ರ ಅ.1ರಂದು ಜಾರ್ಜಿಯಾದಲ್ಲಿ ಜನಿಸಿದ ಜಿಮ್ಮಿ ಕಾರ್ಟರ್ ಅಮೆರಿಕದ 39ನೇ ಅಧ್ಯಕ್ಷರಾಗಿ 1977-81ರ ಅವಧಿಯಲ್ಲಿ ಸೇವೆ ಸಲ್ಲಿಸಿದ್ದರು. ಆಡಳಿತಾವಧಿಯಲ್ಲಿ ಅವರು ಮಾಡಿದ ಅನೇಕ ಮಾನವೀಯ ಕೆಲಸಗಳನ್ನು ಪರಿಗಣಿಸಿ 'ನೊಬೆಲ್ ಶಾಂತಿ ಪ್ರಶಸ್ತಿ' ಪ್ರದಾನ ಮಾಡಲಾಗಿತ್ತು. ಕಾರ್ಟರ್, ಇಸ್ರೇಲ್-ಈಜಿಪ್ಟ್ ನಡುವೆ ಶಾಂತಿ ನೆಲೆಸಲು ಮಧ್ಯಸ್ಥಿಕೆ ವಹಿಸಿದ್ದರು. ದೇಶದ ಅಧ್ಯಕ್ಷರಾಗುವ ಮುನ್ನ ಕಾರ್ಟರ್ ಅಮೆರಿಕದ ನೌಕಾಪಡೆಯಲ್ಲಿ ಸೇವೆ ಸಲ್ಲಿಸಿದ್ದರು. ಬಳಿಕ ಜಾರ್ಜಿಯಾ ಗವರ್ನರ್ ಆದರು. 1977ರಲ್ಲಿ ಅಮೆರಿಕ ಅಧ್ಯಕ್ಷರಾದ ನಂತರ ನೂರಾರು ಸವಾಲುಗಳು ಕಾರ್ಟರ್ ಅವರಿಗೆ ಎದುರಾದವು. ಅವೆಲ್ಲವನ್ನೂ ಧೈರ್ಯದಿಂದ ಎದುರಿಸಿ ಉತ್ತಮ ಆಡಳಿತ ನಡೆಸಿದರು ಎಂಬುದು ಇತಿಹಾಸದಲ್ಲಿ ದಾಖಲಾಗಿದೆ.

ಹರಿಯಾಣ ಗ್ರಾಮ ನಂಟು: ಕಾರ್ಟರ್ ಭಾರತಕ್ಕೆ ಭೇಟಿ ನೀಡಿದ ಸಂದರ್ಭದ ಸವಿನೆನಪಿಗಾಗಿ ಹರಿಯಾಣದ ಗ್ರಾಮವೊಂದಕ್ಕೆ ಕಾರ್ಟರ್ ಪುರಿ ಎಂದು ಹೆಸರಿಡಲಾಗಿದೆ. ಇಂದಿಗೂ ಆ ಹೆಸರಿಂದಲೇ ಗ್ರಾಮವನ್ನು ಗುರುತಿಸಲಾಗುತ್ತದೆ.

ಪ್ರಧಾನಿ ಸಂತಾಪ

ಶತಾಯುಷಿ, ನೊಬೆಲ್ ಶಾಂತಿ ಪ್ರಶಸ್ತಿ ಪುರಸ್ಕೃತ ಜಿಮ್ಮಿ ಕಾರ್ಟರ್ ಅವರ ನಿಧನಕ್ಕೆ ಸಂತಾಪ ಸೂಚಿಸಿರುವ ಪ್ರಧಾನಿ ನರೇಂದ್ರ ಮೋದಿ, ಕಾರ್ಟರ್ ಅವರೊಬ್ಬ ಅತ್ಯುತ್ತಮ ಆಡಳಿತಗಾರ, ಬಹಳ ದೂರದೃಷ್ಟಿ ಹೊಂದಿದ್ದ ರಾಜಕೀಯ ನೇತಾರ. ಭಾರತ-ಅಮೆರಿಕ ಸಂಬಂಧ ವೃದ್ಧಿಗೆ ಕಾರ್ಟರ್ ಅವರು ಹಾಕಿಕೊಟ್ಟ ತಳಪಾಯವೇ ಮುಖ್ಯ ಕಾರಣ. ಜಿಮ್ಮಿ ಅವರ ನಿಧನದಿಂದ ಬಹಳ ದುಃಖವಾಗಿದೆ ಎಂದು 'ಎಕ್ಸ್' ಸಂದೇಶದಲ್ಲಿ ಬರೆದಿದ್ದಾರೆ.

ಸಿಂಗ್ ಅಸ್ಥಿ ವಿಸರ್ಜನೆ ವೇಳೆ ಕೈ ಗೈರು: ಟೀಕೆ

ದೆಹಲಿ: ದೆಹಲಿಯಲ್ಲಿನ ಯಮುನಾ ನದಿಯಲ್ಲಿ ಮಾಜಿ ಪ್ರಧಾನಿ ಡಾ. ಮನಮೋಹನ ಸಿಂಗ್ ಚಿತಾಭಸ್ಮ ವಿಸರ್ಜನೆ ಸಂದರ್ಭ ಒಬ್ಬ ಕಾಂಗ್ರೆಸ್ ನಾಯಕರೂ ಹಾಜರಾಗದೇ ಇರುವುದಕ್ಕೆ ಟೀಕೆ ಮಾಡಲಾಗುತ್ತಿದೆ.

ಚಿತಾಭಸ್ಮ ವಿಸರ್ಜನೆ ಸಂದರ್ಭ ಗೈರು ಹಾಜರಿ ಮೂಲಕ ಕಾಂಗ್ರೆಸ್ ಸಿಂಗ್ ಅವರಿಗೆ ಅಗೌರವ ತೋರಿದೆ ಎಂದು ಬಿಜೆಪಿ ನಾಯಕರು ಟೀಕಿಸಿದ್ದಾರೆ. ಕುಟುಂಬದವರ ಖಾಸಗಿತನಕ್ಕೆ ಧಕ್ಕೆ ಮಾಡಬಾರದೆಂದೇ ಅಸ್ಥಿ ವಿಸರ್ಜನೆ ಕಾರ್ಯಕ್ರಮದಲ್ಲಿ ಭಾಗಿಯಾಗಿರಲಿಲ್ಲ ಎಂದು ಕಾಂಗ್ರೆಸ್ ಸೋಮವಾರ ಪ್ರತಿಕ್ರಿಯಿಸಿದೆ.

ಅಸ್ಥಿ ವಿಸರ್ಜನೆಯು ಕುಟುಂಬ ಸದಸ್ಯರಿಗೆ ಭಾವನಾತ್ಮಕ ಮತ್ತು ಕಷ್ಟಕರ ಸಂದರ್ಭ. ಮನಮೋಹನ್ ಸಿಂಗ್ ಕುಟುಂಬದವರ ಖಾಸಗಿತನ ಗೌರವಿಸುವ ಉದ್ದೇಶದಿಂದಲೇ ಚಿತಾಭಸ್ಮ ಸಂಗ್ರಹ ಮತ್ತು ವಿಸರ್ಜನೆ ಸಂದರ್ಭ ಕಾಂಗ್ರೆಸ್ ನಾಯಕರು ಯಾರೂ ಭಾಗಿಯಾಗಿರಲಿಲ್ಲ ಎಂದು ಕಾಂಗ್ರೆಸ್ ನಾಯಕ ಪವನ್ ಖೇರಾ ಹೇಳಿದ್ದಾರೆ. ಡಾ. ಸಿಂಗ್ ಚಿತಾಭಸ್ಮವನ್ನು ಕುಟುಂಬ ಸದಸ್ಯರು ಭಾನುವಾರ ಬೆಳಗ್ಗೆ ನಿಗಮಬೋಧ್ ಘಾಟ್‌ನಿಂದ ಸಂಗ್ರಹಿಸಿ, ಮಜ್ನೂ ಕಾ ತಿಲಾ ಗುರುದ್ವಾರ ಬಳಿಯ ಯಮುನಾ ನದಿಯಲ್ಲಿ ವಿಸರ್ಜನೆ ಮಾಡಿದ್ದಾರೆ.

ಬಿಹಾರ ಪ್ರತಿಭಟನೆ: ಪಿಕೆ ವಿರುದ್ಧ ಪ್ರಕರಣ

ಪಟನಾ: ಬಿಹಾರದ ಪಟನಾ ನಗರದ ಗಾಂಧಿ ಮೈದಾನದಲ್ಲಿ ಬಿಹಾರ ಲೋಕಸೇವಾ ಆಯೋಗದ (ಬಿಪಿಎಸ್‌ಸಿ) ವಿದ್ಯಾರ್ಥಿಗಳು ನಡೆಸುತ್ತಿರುವ ಪ್ರತಿಭಟನೆಗೆ ಪ್ರಚೋದನೆ

ನೀಡಿದ ಆರೋಪದ ಮೇಲೆ ಜನ್ ಸುರಾಜ್ ಪಕ್ಷದ ಸಂಸ್ಥಾಪಕ ಪ್ರಶಾಂತ್ ಕಿಶೋರ್(ಪಿಕೆ) ಸೇರಿದಂತೆ 21 ಜನರ ವಿರುದ್ಧ ಬಿಹಾರ ಪೊಲೀಸರು ಪ್ರಕರಣ ದಾಖಲಿಸಿದ್ದಾರೆ. ಡಿ.13ರಂದು ನಡೆದ 'ಬಿಪಿಎಸ್‌ಸಿ' ಪರೀಕ್ಷೆಯಲ್ಲಿ ಅಕ್ರಮ ನಡೆದಿದೆ. ಪರೀಕ್ಷೆ ರದ್ದುಗೊಳಿಸಿ ಹೊಸದಾಗಿ ಪರೀಕ್ಷೆ ನಡೆಸಬೇಕೆಂದು ಒತ್ತಾಯಿಸಿ ವಿದ್ಯಾರ್ಥಿಗಳು ಪ್ರತಿಭಟನೆ ನಡೆಸುತ್ತಿದ್ದು, ಪ್ರಶಾಂತ್ ಕಿಶೋರ್ ನೇತೃತ್ವ ವಹಿಸಿದ್ದರು. ಪ್ರತಿಭಟನಾಕಾರರು ಪೊಲೀಸರ ಬ್ಯಾರಿಕೇಡ್ ದೂಡಿ ಮುನ್ನುಗ್ಗಲು ಯತ್ನಿಸಿದ್ದು, ಪೊಲೀಸರು ಪ್ರತಿಭಟನಾಕಾರರ ಮೇಲೆ ಜಲಫಿರಂಗಿ ಬಳಸಿದ್ದಾರೆ, ಜತೆಗೆ ಲಾಠಿ ಪ್ರಹಾರವನ್ನೂ ನಡೆಸಿದ್ದಾರೆ. ಜಿಲ್ಲಾಧಿಕಾರಿ ಚಂದ್ರಶೇಖರ್ ಸಿಂಗ್ ಮಾತನಾಡಿ, ಅನುಮತಿ ಪಡೆಯದೇ ಪ್ರತಿಭಟನೆ ನಡೆಸಲಾಗಿದೆ. ನೇತೃತ್ವ ವಹಿಸಿದ್ದ ಪ್ರಶಾಂತ್ ಕಿಶೋರ್, ಅವರ ಪಕ್ಷದ ಅಧ್ಯಕ್ಷ ಮನೋಜ್ ಭಾರತಿ ಸೇರಿ 21 ಮಂದಿ ವಿರುದ್ಧ ಪೊಲೀಸರು ಎಫ್‌ಐಆರ್ ದಾಖಲಿಸಿದ್ದಾರೆ ಎಂದಿದ್ದಾರೆ.

ಅರ್ಚಕ, ಸಿಖ್ ಗ್ರಂಥಿಗೆ ₹18,000 : ಎಎಪಿ

ದೆಹಲಿ: ದೆಹಲಿ ವಿಧಾನಸಭೆಗೆ ಇನ್ನೂ ಚುನಾವಣೆ ಆಯೋಗದಿಂದ ದಿನಾಂಕವೇ ಪ್ರಕಟವಾಗಿಲ್ಲ. ಆದರೆ, ಆಮ್ ಆದ್ಮಿ ಪಕ್ಷ ಸರಣಿಯೋಪಾದಿಯಲ್ಲಿ ಮತದಾರರಿಗೆ ಆಮಿಷ ಒಡ್ಡುವುದನ್ನು

ಮುಂದುವರಿಸಿದೆ. ಎಎಪಿ ದೆಹಲಿಯಲ್ಲಿ ಮತ್ತೆ ಅಧಿಕಾರಕ್ಕೆ ಬಂದಲ್ಲಿ 'ಪೂಜಾರಿ-ಗ್ರಂಥಿ ಸಮ್ಮಾನ್ ಯೋಜನೆ' ಆರಂಭಿಸಲಿದೆ. ದೇವಾಲಯದ ಅರ್ಚಕರು ಮತ್ತು ಗುರುದ್ವಾರಗಳ ಗ್ರಂಥಿಗಳಿಗೆ ಮಾಸಿಕ 18,000 ರು. ಭತ್ಯೆ ಕೊಡಿಸಲಾಗುವುದು ಎಂದು ಎಎಪಿ ರಾಷ್ಟ್ರೀಯ ಸಂಚಾಲಕ, ದೆಹಲಿ ಮಾಜಿ ಸಿಎಂ ಅರವಿಂದ ಕೇಜ್ರಿವಾಲ್ ಸೋಮವಾರ ಪ್ರಕಟಿಸಿದ್ದಾರೆ. ಫೆಬ್ರವರಿಯಲ್ಲಿ ದೆಹಲಿ ವಿಧಾನಸಭೆಗೆ ಚುನಾವಣೆ ನಡೆಯಲಿದ್ದು, 4ನೇ ಅವಧಿಗೆ ಅಧಿಕಾರ ಉಳಿಸಿಕೊಳ್ಳಲು ಎಎಪಿ ಇನ್ನಿಲ್ಲದ ಕಸರತ್ತು ನಡೆಸುತ್ತಿದೆ. ಮತದಾರರಿಗೆ ಹಲವು ಯೋಜನೆಗಳನ್ನು ಘೋಷಿಸುತ್ತಾ ಗಮನ ಸೆಳೆಯುತ್ತಿದೆ. 'ಪೂಜಾರಿ, ಗ್ರಂಥಿ ಸಮಾಜದ ಪ್ರಮುಖ ಭಾಗ. ಆದರೆ, ಅವರನ್ನು ಈವರೆಗೂ ನಿರ್ಲಕ್ಷ್ಯಿಸಲಾಗಿದೆ. ಮೊದಲ ಬಾರಿಗೆ ನಾವು ಅವರನ್ನು ಬೆಂಬಲಿಸುತ್ತಿದ್ದೇವೆ. ಹೊಸ ಯೋಜನೆಗೆ ಮಂಗಳವಾರದಿಂದಲೇ ನೋಂದಣಿ ಆರಂಭ. ಕನ್ನಾಟ್ ಪ್ಲೇಸ್‌ನಲ್ಲಿರುವ ಹನುಮಾನ್ ಮಂದಿರಕ್ಕೆ ಭೇಟಿ ನೀಡಿ, ಅಲ್ಲಿನ ಅರ್ಚಕರ ನೋಂದಣಿ ಪ್ರಕ್ರಿಯೆಯ ಮೇಲ್ವಿಚಾರಣೆ ನಡೆಸುವೆ' ಎಂದು ಕೇಜ್ರಿವಾಲ್ ಹೇಳಿದ್ದಾರೆ.

ಸ್ಕಾಟ್ಲೆಂಡ್ ನದಿಯಲ್ಲಿ ಕೇರಳ ಯುವತಿ ಶವ

ಲಂಡನ್: ಡಿಸೆಂಬರ್ ಮಾಸಾರಂಭ ನಾಪತ್ತೆಯಾಗಿದ್ದ ಭಾರತ ಮೂಲದ ವಿದ್ಯಾರ್ಥಿನಿಯ ಶವ ಸ್ಕಾಟ್ಲೆಂಡ್‌ನ ನದಿಯೊಂದರಲ್ಲಿ ಇತ್ತೀಚೆಗೆ ಪತ್ತೆಯಾಗಿದೆ. ಈ ವಿಚಾರವನ್ನು

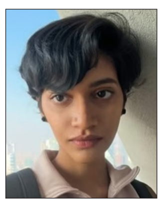

ಯುವತಿಯ ಕುಟುಂಬಕ್ಕೆ ತಿಳಿಸಲಾಗಿದೆ. ಕೇರಳದ ಸಂತ್ರಾ ಸಾಜು(22) ಸ್ಕಾಟಿಷ್ ರಾಜಧಾನಿ ಎಡಿನ್‌ಬರ್ಗ್‌ನಲ್ಲಿರುವ ಹೆರಿಯಟ್-ವ್ಯಾಟ್ ವಿಶ್ವವಿದ್ಯಾಲಯದಲ್ಲಿ ವ್ಯಾಸಂಗ ಮಾಡುತ್ತಿದ್ದರು.

ಡಿ.6ರ ಸಂಜೆ ಲಿವಿಂಗ್‌ಸ್ಟನ್‌ನ ಆಲ್ಮಂಡ್ವೇಲ್‌ನಲ್ಲಿರುವ ಅಸ್ಡಾ ಸೂಪರ್ ಮಾರ್ಕೆಟ್‌ನಲ್ಲಿ ಸಾಜು ಕೊನೆ ಬಾರಿ ಕಾಣಿಸಿದ್ದು ಸಿಸಿಟಿವಿಯಲ್ಲಿ ದಾಖಲಾಗಿದೆ. ಸಾಜು ನಾಪತ್ತೆ ಕುರಿತು ಕುಟುಂಬದವರು, ಸ್ನೇಹಿತರಿಂದ ದೂರು ಸ್ವೀಕರಿಸಿದ ಪೊಲೀಸರು ಶೋಧ ನಡೆಸಿದ್ದರು. ಶುಕ್ರವಾರ ಬೆಳಗ್ಗೆ 11.55ರ ವೇಳೆ ನ್ಯೂಬ್ರಿಡ್ಜ್ ನದಿಯಲ್ಲಿ ಯುವತಿಯ ಮೃತದೇಹ ಕಂಡುಬಂದಿದೆ.

ಯುವತಿ ಕಾಲು ಜಾರಿ ನದಿಗೆ ಬಿದ್ದಿರಬಹುದು. ಸಾವಿನ ಬಗ್ಗೆ ಯಾವುದೇ ಅನುಮಾನಾಸ್ಪದ ಸಂಗತಿ ಕೇಳಿಬಂದಿಲ್ಲ. ಸ್ಕಾಟ್ಲೆಂಡ್‌ನ ಪ್ರಾಸಿಕ್ಯೂಷನ್ ಮತ್ತು ತನಿಖಾ ಸಂಸ್ಥೆಗೆ ವರದಿ ಕಳುಹಿಸಲಾಗುವುದು ಎಂದು ಪೊಲೀಸರು ಹೇಳಿದ್ದಾರೆ.

ಆರಾಮ

ಅನುದಿನವೂ ವಿರಾಮಕ್ಕೆ ಒಂದು ನೆಪ

ಹಸುರು ಬಣ್ಣದ ಸಂತೆ

ಒಂದು ಮನೆ, ಒಂದು ಬದುಕು, ಒಂದು ಪರಿಸರ ಮತ್ತು ಅಲ್ಲಿನ ಸಕಲ ಚರಾಚರ ಜೀವಿಗಳು ಒಂದೇ ಲಯಕ್ಕೆ ಒದಕ್ಕೊಂಡು ಪೂರಕವಾಗಿ, ಪ್ರೇರಕವಾಗಿ ಹೊಂದಿಕೊಂಡು ಒಂದು ಬಣ್ಣದ ಕ್ಯಾನ್‌ವಾಸ್ ಮಾಡಿಟ್ಟಂತಿದೆ ಕವಿಶೈಲ. ಅದರ ಶಕ್ತಿ, ಚೈತನ್ಯ, ಆತ್ಮ ಅಸ್ಮಿತೆ ಎಲ್ಲವೂ ಕುವೆಂಪು! ಇದನ್ನೇ ಕುವೆಂಪು ತೆರೆ ಮೇಲೆ ತೆರೆಯೆದ್ದು ಹರಿಯುತಿದೆ ಗಿರಿಪಂಕ್ತಿ ಕಣ್ದಿಟ್ಟ ಹೋಹನ್ನೆಗಂ. ಚಿತ್ರ ಬರೆದಂತೆ, ಕಡುಹಸಿರು, ತಿಳಿಹಸಿರು, ಹಸುರುಬಣ್ಣದ ಸಂತೆ ಎಂದು ಬಣ್ಣಿಸಿರಬಹುದು.

ಇದೊಂದು ಪ್ರಕೃತಿ ಶಾಲೆ

● ತುರುವೇಕೆರೆ ಪ್ರಸಾದ್

ಶಾಲಾದಿನಗಳಲ್ಲಿ ಪ್ರವಾಸ ಹೋಗಿದ್ದ ಮಸುಕು ನೆನಪು. ಅದು ಬಿಟ್ಟರೆ ಹಲವು ಬಾರಿ ತೀರ್ಥಹಳ್ಳಿಯ ಮೂಲಕವೇ ಹಾದು ಹೋದರೂ ಕವಿಶೈಲವನ್ನು ಮತ್ತೆ ಕಣ್ತುಂಬಿಕೊಳ್ಳುವ ಭಾಗ್ಯ ದಕ್ಕಿರಲಿಲ್ಲ. ಕೊನೆಗೆ, ಚಳಿಗಾಲದ ಒಂದು ಬೆಳ್ಳಂಬೆಳಿಗ್ಗೆ ಕುವೆಂಪು ಅವರ ಜನ್ಮಭೂಮಿ, ಕರ್ಮಭೂಮಿ, ತಪೋಭೂಮಿ ಎಲ್ಲವೂ ಆಗಿದ್ದ ಆ ಪರಮಪವಿತ್ರ ಪುಣ್ಯಕ್ಷೇತ್ರಕ್ಕೆ ಹೊರಟೇಬಿಟ್ಟವು.

ಕನ್ನಡ ಮನಸುಗಳ ಮೇಲೆ ಅಪಾರ ಪ್ರಭಾವ ಬೀರಿದ ಕುವೆಂಪು ಅವರ ಜನ್ಮಸ್ಥಳಕ್ಕೆ ಒಂದು ಭೇಟಿ.

ನಾವು ಕವಿಶೈಲಕ್ಕೆ ಭೇಟಿ ನೀಡಿದ ದಿನ ಆ ಗುಡ್ಡದ ಮೇಲೆ ಯಾರೊಬ್ಬ ಪ್ರವಾಸಿಗನೂ ಇರಲಿಲ್ಲ. ಮೊರೆವ ಗಾಳಿಯಲ್ಲಿ ಅನಂತ ಮೌನದಲ್ಲಿ ಕುವೆಂಪು ಅವರ ಭಾವಗಳೆಲ್ಲಾ ಅಲೆ ಅಲೆಯಾಗಿ ಅಲ್ಲಿ ಸುಳಿದಾಡಿದಂತಾಯಿತು. ನಗರದ ಜಂಜಡದ ಬದುಕಿನ ತಲ್ಲಣ,ಯೋಚನೆಗಳೆಲ್ಲಾ ಈ ಅಲೆಯಲ್ಲಿ ಲೀನವಾಗಿ ಒಂದು ಅದ್ಭುತ ಜಗತ್ತಿಗೆ ತೆರೆದುಕೊಂಡ ಅನುಭವವಾಯಿತು. ಆ ಅದಮ್ಯ, ಅನನ್ಯ ಪ್ರಶಾಂತತೆಯ ನಡುವೆಯೇ ರೂಪ ರೂಪಗಳನ್ನು ದಾಟಿ, ನಾಮಕೋಟಿಗಳನ್ನು ಮೀಟಿ ಅನಿಕೇತನದತ್ತ ಮನಸ್ಸು, ಚೇತನ ತುಡಿಯುತ್ತಿದೆಯೇನೋ ಎನಿಸಿ ರೋಮಾಂಚನವಾಯಿತು. ಆದರೂ ಎದೆಯ ಬಿರಿಯೆ ಬಾವದೀಟಿ ಚೇತನ ಮಾತ್ರ ಅನಿಕೇತನವಾಗದೆ ಅಲ್ಲೇ ಆ ಕವಿಶೈಲದಲ್ಲೇ ಹಕ್ಕಿಯಾಗಿಯೋ, ಬಳ್ಳಿಯಾಗಿಯೋ, ಹೂವಾಗಿಯೋ, ಒಂದು ಕಲ್ಲಾಗಿಯೋ ನೆಲೆಕಂಡುಕೊಳ್ಳಬೇಕು ಎನಿಸಿತು. ಕವಿಸಮಾಧಿ ಪಕ್ಕ ಒಂದಷ್ಟು ಹೊತ್ತು ನಿಂತಿದ್ದು, ಕುಳಿತದ್ದೇ ಬದುಕಿನ ಒಂದು ಅನನ್ಯ ಧನ್ಯತೆ!

ನೀಲಗಿರಿ

ಬೆಳಗಿನಲಿ ಬೈಗಿನಲಿ ಮಾಗಿಯಲಿ ಚೈತ್ರದಲಿ ಮಳೆಯಲ್ಲಿ ಮಂಜಿನಲಿ ಹಗಲಿನಲಿ ರಾತ್ರಿಯಲಿ ದೃಶ್ಯವೈವಿಧ್ಯಮಂ ರಚಿಸಿ ನೀಂ ಭುವನದಲಿ ಸ್ವರ್ಗವಾಗಿಹೆ ನನಗೆ ನೀಲಗಿರಿ, ಬ್ರಹ್ಮಗಿರಿ ಎಂದಿದ್ದಾರೆ ಕುವೆಂಪು. ಇಂತಹ ಆನಂದಾನುಭೂತಿಯನ್ನು ಅನುಭವಿಸುವುದು ಅದೆಷ್ಟು ಜನ್ಮದ ಪುಣ್ಯವೋ? ಅದಕ್ಕೆ ಬೇಕಾದ ಏಕಾಂತ, ಮಾನಸಿಕ ತಯಾರಿ ಎಲ್ಲವೂ ಸುಲಭವಾಗಿ ದಕ್ಕುವಂತಹುದಲ್ಲ.

ಕವಿಶೈಲವೊಂದು ಪ್ರಕೃತಿ ಶಾಲೆ. ಪ್ರಕೃತಿಯನ್ನು ಅನುಭವಿಸುವುದಷ್ಟೇ ಅಲ್ಲ, ಪ್ರಕೃತಿಯೊಂದಿಗೆ ಅನುಸಂಧಾನ ಮಾಡಿಕೊಂಡು ಜೀವಿಸುವುದನ್ನು ಈ ರಮಣೀಯ ತಾಣ ಕಲಿಸುತ್ತದೆ. ಪ್ರಕೃತಿಯ ಅನಂತ ವೈಭವಗಳನ್ನು, ವಿಸ್ಮಯಗಳನ್ನು, ನಿಗೂಢತೆಗಳನ್ನು ತೆರೆದಿಡುತ್ತಾ ಹೋಗುತ್ತದೆ. ಮೇಲ್ನೋಟಕ್ಕೆ ದೃಷ್ಟಿ ಹಾಯಿಸಿದಷ್ಟೂ ಕಣ್ಮನ ತಣಿಸುವ ಹಸಿರು, ಮರ, ಗಿಡ ಹೂವುಗಳ ಚಿತ್ತಾರ, ದುಂಬಿಗಳ ಜೇಂಕಾರ, ಹರಿಯುವ ನದಿ ತೊರೆಗಳ ನಿನಾದದ ಕಲ್ಪನೆಯ ಸಾಕಾರಕ್ಕೆ ಕವಿಶೈಲ ಸಾಕ್ಷಿಯಾಗುತ್ತದೆ. ಇದೊಂದು ಸದಾ ಕಾಡುವ ನಯನ ಮನೋಜ್ಞ ಸೊಬಗಿನ ಮೆರವಣಿಗೆ. ಹಾಗೇ ಈ ಪ್ರಕೃತಿಯೊಳಗಿನ ವ್ಯಾಪಕತೆ, ಅಚಲವಾಗಿ ನಿಂತ ಬಂಡೆ ಕಲ್ಲುಗಳು, ಮತ್ತೂ ಮತ್ತೂ ಎದೆ ತುಂಬುತ್ತಲೇ ಗಾಢವಾಗುವ ಮೌನ, ಪದೇ ಪದೇ ಕವಿ ಗುಂಗಿನದೇ ಧ್ಯಾನ, ಮನುಷ್ಯನ ಬದುಕಿನ ಶೋಧನೆಯ ಪರಿಮಿತಿಯನ್ನು ವಿಸ್ತರಿಸುತ್ತಾ ಹೋಗುತ್ತದೆ. ಇದೇ ಕೊನೆ, ತುದಿ ಎಂದಾಗಲೆಲ್ಲಾ ಆ ಸೀಮಾರೇಖೆಯ ಲಂಘಿಸಿ ಮತ್ತೊಂದು ಅಚ್ಚರಿ ಮೈದಾಳುತ್ತಾ ಹೋಗುತ್ತದೆ. ಭಾವಲಹರಿಯ ರಿಂಗಣದಲ್ಲಿ ಮನಸ್ಸು ನಲಿದಾಡುತ್ತದೆ. ತಹತಹಿಸುವ ಆತ್ಮ ಆಧ್ಯಾತ್ಮದ ಅವಿಚ್ಛಿನ್ನ ಸಚ್ಚಿದಾನಂದ ಸ್ವರೂಪದಲ್ಲಿ ಅನಂತ ಶಾಂತಿಯನ್ನು ಕಂಡುಕೊಳ್ಳುತ್ತದೆ.

ಇಲ್ಲಿನ ಕಲ್ಲು, ಬಂಡೆಗಳೂ ಜೀವ ತುಂಬಿಕೊಂಡು ಮಾತಾಡುತ್ತವೆ. ಭಾವದಲೆಗಳು ನನ್ನ ರಕ್ತನಾಳದಲ್ಲಿ ಮೊರೆಯುವುವು ಸೌಂದರ್ಯದಾನಂದಭರದಲ್ಲಿ.. ಎಂಬ ಕುವೆಂಪು ಅವರ ಕಾವ್ಯಸೆಲೆ ಎಂತಹವರನ್ನೂ ಜೀವನ್ಮುಖಿಯಾಗಿಸುತ್ತವೆ.

ಕುವೆಂಪು ಸಮಾಧಿಗೆ ಕೈ ಮುಗಿದು ಹಿಂದಿನ ಹಸಿರು ಹಾಸಿನ ಮೇಲೆ ನಡೆಯುವಾಗಿ ನಾನು ಹಸಿರು ಹುಲ್ಲಿನ ಬಯಲ ಮೇಲೆ ಕುಳಿತು ಆ ಮೇಘ ವಿರಚಿತ ಯಕ್ಷಲೋಕದಲ್ಲಿ ತಿರುಗಾಡಿದೆ. ಒಬ್ಬನೆಯೆ ಆ ಹೊನ್ನಿನ ಹೊಳಲಿನಲ್ಲಿ ಮನ ಬಂದಂತೆ ಸುತ್ತಿದೆಎಂಬ ಕುವೆಂಪು ಅವರ ಮಾತುಗಳು ನೆನಪಾಯಿತು. ಕುವೆಂಪು ಇಲ್ಲೇ ಈ ಪ್ರಕೃತಿಯ ಮದ್ಯೆ ಜೀವಂತವಾಗಿದ್ದಾರೆ ಎಂದು ಗಾಢವಾಗಿ ಅನಿಸಿಬಿಟ್ಟಿತು. ಈ ವಿಶ್ವವೆಲ್ಲವನು ನಿನ್ನಂತೆ ನಿಂತಲ್ಲೇ ಕಲ್ಪನೆಯ ತೆಕ್ಕೆಯಲಿ ತಬ್ಬಿ ಸಾಯಲು ಬಲ್ಲೆ! ಆದರೂ ನನಗಿನ್ನೂ ನಿನ್ನಿರವು ಬಂದಿಲ್ಲ, ಅದಕಾಗಿ ತಪವಗೈಯುತಿಹೆನು! ಎಂದಿದ್ದರು ಕುವೆಂಪು. ಇಂತಹ ಸಾಕ್ಷಾತ್ಕಾರವಾದರೂ ನಮಗೆ ಆದರೆ ಅದೇ ಸಾರ್ಥಕತೆ, ಬದುಕು ಧನ್ಯ!

ಕರ್ಮಯೋಗ ಜೀವನ ವಿಧಾನ

ನಿತ್ಯ ಜೀವನದಲ್ಲಿ ಭಗವದ್ಗೀತೆ
ಹಿರಿಯ ಐಎಎಸ್ ಅಧಿಕಾರಿ ● ಕೆ.ಶಿವಪ್ರಸಾದ್

ಕೃಷ್ಣ ಹೇಳಿದಂತೆ ಕರ್ಮ ಮಾಡುವ ಹಕ್ಕು ನಮಗೆ ಇದೆಯೇ ಹೊರತು ಕರ್ಮಫಲದ ಮೇಲಲ್ಲ (2.47). ನಮಗೆ ಪ್ರಿಯವಾದ ಒಬ್ಬ ವ್ಯಕ್ತಿಗೆ ಶಸ್ತ್ರ ಚಿಕಿತ್ಸೆ ಮಾಡಿಬೇಕಾದ ಸಂದರ್ಭ ಬಂದಾಗ ನಾವು ಸಮರ್ಥ ಸರ್ಜನ್‌ನ್ನು ಹುಡುಕುತ್ತೇವೆ. ಅವನ ಅರ್ಹತೆ, ಸಾಮರ್ಥ್ಯ ಹಾಗೂ ನಡತೆ ಅದರ ಯಶಸ್ಸು ಹಾಗೂ ಅವನು ಅನಾವಶ್ಯಕವಾಗಿ ಶಸ್ತ್ರ ಚಿಕಿತ್ಸೆ ಮಾಡುವುದಿಲ್ಲ ಎಂಬ ಭರವಸೆಯನ್ನು ನೀಡುತ್ತವೆ. ಸಂಕ್ಷಿಪ್ತವಾಗಿ ಹೇಳುವುದಾದರೆ ನಿಜವಾದ ಕರ್ಮ ಯೋಗಿ ಆಗಿರುವ ಸರ್ಜನ್‌ನ್ನು ನಾವು ಹುಡುಕುತ್ತೇವೆ. ಈ ಎರಡು ಸಂಗತಿಗಳು ಈ ಶ್ಲೋಕವನ್ನು ಹೆಚ್ಚು ತಿಳಿದುಕೊಳ್ಳುವಲ್ಲಿ ನಮಗೆ ಸಹಾಯ ಮಾಡುತ್ತವೆ.

ನಮಗೆ ಸೇವೆ ನೀಡುವ ಎಲ್ಲರೂ ಕರ್ಮಯೋಗಿಗಳಾಗಿರಬೇಕು. ಹಾಗೂ ನಾವು ಬಯಸುವ ಉತ್ತಮ ಫಲಿತಾಂಶ ನಮಗೆ ಸಿಗಬೇಕೆಂದು ನಾವು ನಿರೀಕ್ಷಿಸುತ್ತೇವೆ. ಇದೆ ಸಮತ್ವ ತತ್ವವನ್ನು ನಾವು ನಮಗೆ ಅನ್ವಯಿಸಿಕೊಂಡರೆ ನಾವು ದಿನನಿತ್ಯ ಇತರರಿಗೆ ಸೇವೆ ಮಾಡುವಾಗ ನಾವೂ ಕೂಡ ಕರ್ಮಯೋಗಿ ಗಳಾಗಿರಬೇಕು. ನಮ್ಮ ಕಾರ್ಯದಲ್ಲಿ ಹಾಗೂ ನಮ್ಮ ಕೌಟುಂಬಿಕ ವ್ಯವಹಾ ರಗಳಲ್ಲಿ ಮಾಡುವ ಪ್ರತಿ ಕೆಲಸದಲ್ಲಿ ಉತ್ತಮವಾದದ್ದನ್ನೇ ಮಾಡಬೇಕೆಂಬುದು ಈ ಶ್ಲೋಕದ ಅರ್ಥ. ಕರ್ಮಯೋಗದಲ್ಲಿ ನಾವಿಡುವ ಸಣ್ಣ ಹೆಜ್ಜೆಯೂ ಕೂಡ ನಮ್ಮನ್ನು ಸಮತ್ವದ ಸನಿಹ ಒಯ್ಯುತ್ತದೆ. ಅದೇ ಒಂದು ಆನಂದ. ಯಾರಿಗಾ ದರೂ ನಾವು ನಮ್ಮ ಉತ್ತಮ ಸೇವೆಯನ್ನು ಮಾಡಲು ಸಮರ್ಥರಿರುವಾಗ (ಅವರನ್ನು ಮತ್ತೆ ಭೇಟಿಯಾಗುವ ಸಂದರ್ಭವಿಲ್ಲದಿದ್ದರೂ) ನಾವು ನಿಶ್ಚಿತವಾಗಿ ಕರ್ಮ ಯೋಗಿಯಾಗುವ ಮಾರ್ಗದಲ್ಲಿ ಇರುತ್ತೇವೆ.

ನಿಜವಾಗಿ ಕರ್ಮಫಲದ ಬಗ್ಗೆ ತಲೆಕೆಡಿಸಿಕೊಳ್ಳದೆ ಕರ್ಮದಲ್ಲಿ ನಾವು ನಮ್ಮನ್ನು ಆಳವಾಗಿ ತೊಡಗಿಸಿ ಕೊಂಡಾಗ ಕಾಲವು ಅಪ್ರಸ್ತುತ ವಾಗಿರುವ ಕಾಲಾತೀತ ಸ್ಥಿತಿಯನ್ನು ತಲುಪುತ್ತೇವೆ. ಮೇಲಿನ ಉದಾಹರಣೆ ಯನ್ನು ತೆಗೆದುಕೊಂಡರೆ ನಾವು ಶಸ್ತ್ರ ಚಿಕಿತ್ಸೆ ಕೊಠಡಿಯ ಹೊರಗೆ ಕಾಯುತ್ತಿರುವಾಗ ಸಮಯವು ನಿಧಾನವಾಗಿ ಕಳೆದಂತೆ ಅನಿಸುತ್ತದೆ. ಆದರೆ ಕರ್ಮಯೋಗಿ ಸರ್ಜನ್‌ನಿಗೆ ಕಾಲದ ಪರಿವೆಯೇ ಇರುವುದಿಲ್ಲ; ಅಂದರೆ ಅವನ ವಿಷಯದಲ್ಲಿ ಕಾಲ ನಿಂತಿರುತ್ತದೆ. ಕರ್ಮದ ಫಲದ ಬಗ್ಗೆ ಇರುವ ನಮ್ಮ ಆಸೆಯು ದುಃಖಕ್ಕೆ ಕಾರಣ ವಾಗಿರುವುದರಿಂದ ಆ ದುಃಖವೆಂಬ ಮರವನ್ನು ಬುಡಮೇಲು ಮಾಡಬೇಕೆಂದು ಕೃಷ್ಣ ಹೇಳುತ್ತಾನೆ.

ಕಾರ್ಟರ್ ಪುರಿ!

ನಿನ್ನೆ ನಿಧನರಾದ ಅಮೆರಿಕದ ಅಧ್ಯಕ್ಷರಾಗಿದ್ದ ಶತಾಯುಷಿ ಜಿಮ್ಮಿ ಕಾರ್ಟರ್ ನೆನಪಿನಲ್ಲಿ, ನಮ್ಮ ದೇಶದಲ್ಲಿ ಒಂದು ಹಳ್ಳಿಯನ್ನು ಮರುನಾಮಕರಣ ಮಾಡಲಾಗಿತ್ತು. ಅದೇ 'ಕಾರ್ಟರ್ ಪುರಿ'! ಹರ್‍ಯಾಣಾದ ದೌಲತ್‌ಪುರ್ ನಾಸಿರಾಬಾದ್‌ನ್ನು 'ಕಾರ್ಟರ್ ಪುರಿ' ಎಂದು ಮರು ನಾಮಕಾರಣ ಮಾಡಿದ್ದು 1978ರಲ್ಲಿ! ಆ ವರ್ಷ ಜಿಮ್ಮಿ ಕಾರ್ಟರ್ ಅವರು ಭಾರತಕ್ಕೆ ಭೇಟಿ ನೀಡಿದ್ದರು; ಅಂದಿನ ಪ್ರಧಾನಿ, ಜನತಾಪಕ್ಷದ ಮೊರಾರ್ಜಿ ದೇಸಾಯಿಯವರ ಜತೆ, ಆ ಹಳ್ಳಿಗೆ ಭೇಟಿ ನೀಡಿದ್ದರು. ಕಾರಣ, 1960ರ ದಶಕದಲ್ಲಿ ಜಿಮ್ಮಿ ಕಾರ್ಟರ್ ಅವರ ತಾಯಿಯು ಆ ಹಳ್ಳಿಗೆ ಭೇಟಿ ನೀಡಿದ್ದರಂತೆ. ಜಿಮ್ಮಿ ಕಾರ್ಟರ್ ಅವರು 3.1.1978ರಂದು ಆ ಹಳ್ಳಿಗೆ ಭೇಟಿ ನೀಡಿ, ಆಗ ಅಪರೂಪದ ವಸ್ತು ಎನಿಸಿದ್ದ ಒಂದು ಟಿ.ವಿ.ಯನ್ನು ಆ ಹಳ್ಳಿಗೆ ಕೊಡುಗೆಯಾಗಿ ನೀಡಿದ್ದರು! ಆ ಹಳ್ಳಿಯ ಜನರು ಜಿಮ್ಮಿ ಕಾರ್ಟರ್ ಮತ್ತು ಆತನ ಪತ್ನಿಗೆ ಸಿಂಧೂರ ಹಚ್ಚಿ, ಹೂವಿನ ಹಾರ ಹಾಕಿ ಸನ್ಮಾನಿಸಿದ್ದರು! ಯಾರಿಗೆ ಗೊತ್ತು, ಮುಂದೊಂದು ದಿನ, ನಮ್ಮ ದೇಶದ ಅಧ್ಯಕ್ಷ ಅಥವಾ ಪ್ರಧಾನಿಯ ಹೆಸರನ್ನು ಅಮೆರಿಕದ ಯಾವುದಾದರೂ ಊರಿಗೆ ಮರುನಾಮಕರಣ ಮಾಡಿದರೂ ಮಾಡಬಹುದು!

ಚಿತ್ತ ವಿಹಾರ

ನಮಸ್ಕಾರಕ್ಕಿರಲಿ ಪ್ರತಿ ನಮಸ್ಕಾರ

ನಾವು ಯಾರನ್ನಾದರೂ ಭೇಟಿಯಾದಾಗ ಮೊದಲು ಪರಸ್ಪರ ನಮಸ್ಕಾರ ಮಾಡಿದ ನಂತರವೇ ಉಭಯ ಕ್ಷೇಮ ಸಮಾಚಾರವನ್ನು ಮಾಡುತ್ತೇವೆ. ಆದರೆ, ಕೆಲವರು ನಮಸ್ಕಾರಕ್ಕೆ ಪ್ರತಿ ನಮಸ್ಕಾರ ಮಾಡದೇ, ತಮ್ಮ ಅಹಂಕಾರವನ್ನು ಪ್ರದರ್ಶನ ಮಾಡುವರು! ಇದರಿಂದ ವ್ಯಕ್ತಿಯ ಘನತೆಗೆ ಪೆಟ್ಟು ಬಿದ್ದು ಸಮಯಾವಕಾಶ ಸಿಕ್ಕಾಗ ಅದರ ಪ್ರತಿಫಲವನ್ನು ಅನುಭವಿಸಬೇಕಾಗುತ್ತದೆ.

ದುರ್ಯೋಧನನು ಪಾಡವರೊಡನೆ ಪ್ರತಿಕಾರಮಾಡದ ಭೀಷ್ಮ ಪಿತಾಮಹರನ್ನು ಅವಮಾನಿಸಿದಾಗ, ತಕ್ಷಣ ಪಾಂಡವರನ್ನು ಕೊಲ್ಲುತ್ತೇನೆ ಎಂದು ಭೀಷ್ಮರು ನಿರ್ಧರಿಸುತ್ತಾರೆ. ಇವರ ಸಾಮರ್ಥ್ಯಗಳ ಬಗ್ಗೆ ಅರಿವಿದ್ದ ಪಾಂಡವರ ಶಿಬಿರದಲ್ಲಿ ಆತಂಕ ಸೃಷ್ಟಿಯಾಯಿತು. ತಡಮಾಡದೆ ಶ್ರೀಕೃಷ್ಣನು ದ್ರೌಪದಿಯೊಂದಿಗೆ ನೇರವಾಗಿ ಭೀಷ್ಮ ಪಿತಾಮನ ಶಿಬಿರವನ್ನು ತಲುಪುತ್ತಾನೆ. ದ್ರೌಪತಿಗೆ 'ಒಳಗೆ ಹೋಗಿ, ಭೀಷ್ಮ ಅಜ್ಜನಿಗೆ ನಮಸ್ಕರಿಸು' ಎಂದು ಹೇಳಿ ಶಿಬಿರದ ಹೊರಗೆ ನಿಲ್ಲುತ್ತಾನೆ. ದ್ರೌಪದಿ ಒಳಗೆ ಹೋಗಿ ಪಿತಾಮಹ ಭೀಷ್ಮನಿಗೆ ನಮಸ್ಕರಿಸಿದಾಗ ಅವರು 'ಅಖಂಡ ಸೌಭಾಗ್ಯವತಿ ಭವ' ಎಂದು ಆಶೀರ್ವದಿಸಿ ಕಳುಹಿಸುತ್ತಾರೆ. ಆಗ ಶ್ರೀ ಕೃಷ್ಣನು ದ್ರೌಪದಿಯನ್ನುದ್ದೇಶಿಸಿ ನೋಡು 'ನೀನು ಹೋಗಿ ಭೀಷ್ಮರಿಗೆ ನಮಸ್ಕಾರ ಸಲ್ಲಿಸಿದ ಪ್ರತಿಯಾಗಿ ಪಾಂಡವರಿಗೆ ಜೀವದಾನ ಲಭಿಸಿದಂತಾಯಿತು' ಎನ್ನುತ್ತಾನೆ. ಇದೇ ರೀತಿ, ಪಾಂಡವರು ಮತ್ತು ಕೌರವರು ಪರಸ್ಪರ ಗೌರವದಿಂದ ನಮಸ್ಕರಿಸಿದ್ದರೆ, ಮಹಾಭಾರತ ಯುದ್ಧವೇ ಸಂಭವಿಸುತ್ತಿರಲಿಲ್ಲ, ಅಪಾರ ಪ್ರಾಣ ಹಾನಿಯೂ ನಡೆಯುತ್ತಿರಲಿಲ್ಲ! ನಮಸ್ಕಾರವು ನಮ್ಮ ಸಂಸ್ಕೃತಿಯ ಪ್ರತೀಕವಾಗಿದ್ದು ಪರಸ್ಪರ ಗೌರವ ಹೆಚ್ಚಿಸಿ ದ್ವೇಷವನ್ನು ಧ್ವಂಸ ಮಾಡಿ, ಸುವಿಚಾರದ ಸದ್ವರ್ತನೆಗೆ ದಾರಿ ಮಾಡಿಕೊಡುತ್ತದೆ. ಎನಗಿಂತ ಕಿರಿಯರಿಲ್ಲ ಎಂಬ ಭಾವದೊಂದಿಗೆ ಬೀಗುವು ದನ್ನು ಬದಿಗೆ ಸರಿಸಿ ಬಾಗಿ ನಮಸ್ಕಾರ ಮಾಡಿದರೆ, ಪ್ರತಿಯಾಗಿ ಶುಭಹಾರೈಕೆಯೇ ಸಿಗುತ್ತದೆ. ನಮ್ಮೊಂದಿಗೆ ನಿತ್ಯ ವ್ಯವಹರಿಸುವವರೊಂದಿಗೆ ನಮಸ್ಕಾರದ ವಿನಿಮಯ ಮಾಡಿಕೊಳ್ಳದೇ ಗಂಟು ಮೋರೆ ಹಾಕಿಕೊಂಡು ಬೀಗದೆ, ಪರಸ್ಪರ ನಮಸ್ಕಾರದೊಂದಿಗೆ ಸದ್ವಿಚಾರದ ಮಾಧುರ್ಯದ ಮಾತುಗಳನ್ನಾಡುತ್ತ ಮನಸ್ಸಿನ ಭಾರವನ್ನು ಕಡಿಮೆ ಮಾಡಿಕೊಂಡು ನಮಗೊಪ್ಪಿತ ಕಾರ್ಯದಲ್ಲಿ ನಿರತವಾದರೆ ನೆಮ್ಮದಿ ಮನೆ ಮಾಡುವುದಲ್ಲವೇ?

● ರವಿ ಕಂಗಳ, ಕೊಂಕಣಕೊಪ್ಪ

ಕೆಲಸದ ನಡುವೆ ಮನೋರಂಜನೆ!

ಸಮಕಾಲೀನ ಸಂದರ್ಭದಲ್ಲಿ ಯಾರಿಗೂ ಸಮಯವಿಲ್ಲ ಎನ್ನುವುದು ಸರ್ವ ಸಮ್ಮತ ಸಂಗತಿಯಂತೆ ತೋರುತ್ತಿದೆ. ಹಗಲಿರುನ್ನೂ ಏಣಿಸದೆ ಏನಾದರೊಂದು ಕೆಲಸದಲ್ಲಿ ತೊಡಗಿಕೊಂಡಿರುವುದು ಇತ್ತೀಚಿಗೆ ಸಹಜವೆನಿಸತೊಡಗಿದೆ. ಇದು ದೇಹದ ಬಳಲಿಕೆ ಮಾತ್ರ ಸೀಮಿತವಾಗದೇ ಮನಸ್ಸನ್ನು ಕೂಡ ತುಂಬ ಹೈರಾಣಾಗಿಸುತ್ತದೆ. ಕೆಲವು ಬಾರಿ ಖಿನ್ನತೆಗೂ ದಾರಿ ಮಾಡಿಕೊಡುತ್ತದೆ. ಇದಕ್ಕಾಗಿಯೇ ನಮಗೆ ಬಿಡುವಿರದ ಕೆಲಸದ ನಡುವೆ ಮನೋರಂಜನೆ ನಮಗೆ ಅಗತ್ಯವೆನಿಸುತ್ತದೆ. ಬಹುದೊಡ್ಡ ಉದ್ಯಮಿಯೊಬ್ಬರು ಸದಾ ಕಾಲವೂ ಕ್ರಿಯಾಶೀಲತೆಯಿಂದಲೇ ಇರುತ್ತಿದ್ದರು. ಅವರ ಪುಟಿಯುವ ಉತ್ಸಾಹ, ನಿತ್ಯವೂ ರಚನಾತ್ಮಕ ಚಿಂತನೆ, ಮುಖದ ಮೇಲೆ ಎಂದೂ ಕರಗದ ಮಂದಹಾಸ, ಎಲ್ಲರೊಡನೆ ಸೌಜನ್ಯದಿಂದಲೇ ಬೆರೆಯುವ ಅವರ ವ್ಯಕ್ತಿತ್ವ ಇತರರಿಗೆ ತೀರ ಆಶ್ಚರ್ಯವನ್ನುಂಟು ಮಾಡಿತ್ತು. ಒಂದೊಮ್ಮೆ ಅವರ ಸಂದರ್ಶನ ಏರ್ಪಾಟಾಗಿತ್ತು. ಸಂದರ್ಶಕ ಅವರ ನಿರಂತರವಾಗಿ ಚಟುವಟಿಕೆಯಲ್ಲಿ ನಿರತವಾಗಿರುವ ಹಿಂದಿನ ರಹಸ್ಯವೇನು? ಎಂದು ಕೇಳಿದ. ಆಗ ಉದ್ಯಮಿ 'ಅಂಥದ್ದೇನು ಬಹುದೊಡ್ಡ ರಹಸ್ಯವಿಲ್ಲ. ತುಂಬ ದಣಿವೆನಿಸಿದಾಗ ನಾನು ಮನರಂಜನೆಯ ಮೊರೆ ಹೋಗುತ್ತೇನೆ. ಮನರಂಜನೆಯು ನನ್ನ ಸಮತೋಲನದ ಬದುಕಿಗೆ ಆಸರೆಯಾಗಿದೆ. ಅದು ನನ್ನಲ್ಲಿ ಪುನರ್ನವಿಕೃತ ಆಶಾಭಾವವನ್ನು ಹೊತ್ತು ತರುತ್ತದೆ' ಎಂದು ಹೇಳಿದರು. ಬಿಡುವಿರದ ಕೆಲಸಗಳಿಂದ ಉಂಟಾಗುವ ದೈಹಿಕ ಮತ್ತು ಮಾನಸಿಕ ಬಳಲಿಕೆಗೆ ಒಂದಷ್ಟು ಮನೋರಂಜನೆ ದಿವ್ಯೌಷಧಿಯಂತೆ ಕೆಲಸ ಮಾಡಬಲ್ಲದು. ಒಳ್ಳೆಯ ಮನಸ್ಸು ಖಂಡಿತವಾಗಿಯೂ ದೇಹದ ಸ್ವಾಸ್ಥ್ಯವನ್ನು ಸುಧಾರಿಸಬಲ್ಲದು. ದೇಹ ಮತ್ತು ಮನಸ್ಸುಗಳ ನಡುವೆ ಸಾಮರಸ್ಯವನ್ನು ಸಾಧಿಸಬಲ್ಲದು. ಕೆಲವು ಬಾರಿ ನಮ್ಮ ಬೆಳವಣಿಗೆಗೆ ಪೂರಕವಾಗದ ಮನೋರಂಜನೆ ವ್ಯರ್ಥ ಕಾಲಹರಣಕ್ಕೆ ಕಾರಣವಾಗುತ್ತದೆ. ಅತಿಯಾದ ಮನೋರಂಜನೆಯ ಅಪಾಯಕಾರಿಯೂ ಹೌದು. ಇದನ್ನು ಗಮನದಲ್ಲಿಟ್ಟುಕೊಂಡು, ಕೆಲಸದ ನಡುವೆ ಮನರಂಜನೆ ಪಡೆಯಬೇಕು!

● ಮಹಾದೇವ ಬಸರಕೋಡ

ಹನಿ ಮಳೆ

ಒಡನಾಡಿ

ಸಪ್ಪಗೆ ಇರುವ ಇಡ್ಲಿ
ಗಳಿಸುವುದು ರುಚಿ
ಸಾಂಬಾರ ಚಟ್ನಿಯಲ್ಲಿ ಹೊರಳಾಡಿ
ನಮ್ಮ ಬದುಕೂ ಅಷ್ಟೆ
ನೀರಸ ದಿನಚರಿ ಕಳೆಗಟ್ಟಲು
ಆಗಬೇಕು ಸನ್ಮಿತ್ರರ ಒಡನಾಡಿ

● ಮಹಾಂತೇಶ ಮಾಗನೂರ

ನೀವೂ ಬರೆಯಬಹುದು

ನಮ್ಮ ವಿಳಾಸ:
ಪುರವಣಿ ವಿಭಾಗ, ನಂ.1687,
3ನೇ ಮಹಡಿ, ನಿಸರ್ಗ ಸೆರೆನಿಟಿ ಕಾಂಪ್ಲೆಕ್ಸ್, ರಾಘವೇಂದ್ರ ಸ್ವಾಮಿ ಮಠದ ಹತ್ತಿರ, ಬಿಇಎಂಎಲ್ ಬಡಾವಣೆ, ರಾಜರಾಜೇಶ್ವರಿ ನಗರ, ಬೆಂಗಳೂರು-560098
ಇ-ಮೇಲ್:
vishwavanimagazine@gmail.com

ಐದು ನಾಟಕಗಳ ವೀಕ್ಷಣೆ

● ಶ್ರೀರಾಜ್ ವಕ್ವಾಡಿ

ಶಿಸ್ತಿನ ಆಯೋಜನೆ ಮತ್ತು ಕಲಾ ಸೇವೆ ಮೇಳೈಸಿದ 'ಸುವರ್ಣ ಜೇಸೀಸ್ ನಾಟಕೋತ್ಸವ'ದಲ್ಲಿ ಪ್ರದರ್ಶನಗೊಂಡ ನಾಟಕಗಳು ವೈವಿಧ್ಯ ಮಯ ಎನಿಸಿ, ಮನ ಸೆಳೆದವು. ಸುವರ್ಣ ಸಂಭ್ರಮದ ಭಾಗವಾಗಿ ಜೆಸಿಐ ಕುಂದಾಪುರ, ಈ ನಾಟಕೋತ್ಸವವನ್ನು ಆಯೋಜಿಸಿತ್ತು.

ದಟ್ಸ್ ಆಲ್ ಯುವರ್ ಆನರ್

ಶಶಿರಾಜ್ ಕಾವೂರು ರಚನೆ, ನಿರ್ದೇಶನದ, ರಂಗ ಸಂಗಾತಿ ಪ್ರತಿಷ್ಠಾನ ರಿ. ಮಂಗಳೂರು ಪ್ರಸ್ತತಪಡಿಸಿದ ನಾಟಕ 'ದಟ್ಸ್ ಆಲ್ ಯುವರ್ ಆನರ್' ನಾಟಕೋತ್ಸವದ ಮೊದಲ ನಾಟಕ. ನ್ಯಾಯಾಧೀಶ ಮನೆಯಿಂದ ಕೋರ್ಟ್‌ಗೆ ಸಂಚರಿಸುತ್ತಿರವಾಗ ಒಬ್ಬ ಸಾಮಾನ್ಯನಿಂದ ಉಂಟಾದ ಸಣ್ಣ ಅಡ್ಡಿ, ದೂರು, ವಿಚಾರಣೆ, ಅಧಿಕಾರದ ದರ್ಪ ಹೀಗೆ ಕೆಲವು ಎಳೆಗಳನ್ನು ಆಧರಿಸಿಕೊಂಡು ರಚಿಸಿದ ಒಳ್ಳೆಯ ಅಭಿವ್ಯಕ್ತಿ. ನ್ಯಾಯಾಧೀಶನನ್ನೂ ಕಟಕಟೆಗೆ ಹತ್ತಿಸಬಹುದು ಎನ್ನುವುದನ್ನು ನಾಟಕ ಬಹಳ ಗಂಭೀರವಾಗಿ ಹೇಳಿದೆ. ದೊಡ್ಡ ರಂಗಸಜ್ಜಿಕೆ ಇಲ್ಲದೇ ಇದ್ದರೂ, ಇಂತಹದ್ದೊಂದು ವಿಷಯವನ್ನು ಸಮಾಜಕ್ಕೆ ತಲುಪಿಸುವ ಪ್ರಯತ್ನ ಯಶಸ್ವಿಯಾಗಿ ತಂಡ ಮಾಡಿದೆ. ರಂಗದ ಮೇಲೆ ಸ್ವಲ್ಪ ಚುರುಕು ಕಡಿಮೆ ಆಯ್ತೇನೋ ಎಂಬ ಭಾವ ಮೂಡಿದರೂ ಇದು ಒಳ್ಳೆಯ ಪ್ರಸ್ತುತಿ.

ಬರ್ಬರಿಕ

ಬಿ. ಎಸ್. ರಾಮ್ ಶೆಟ್ಟಿ ಹಾರಾಡಿ ನಿರ್ದೇಶನದ, ಶಶಿರಾಜ್ ಕಾವೂರು ರಚನೆಯ, ಭೂಮಿಕಾ ಹಾರಾಡಿ ಪ್ರಸ್ತುತಪಡಿಸಿದ ನಾಟಕ 'ಬರ್ಬರಿಕ'. ಪುರಾಣ ಕಥೆಯ ಮರು ಓದಿಗೆ ಅಥವಾ ಮರು ಚಿಂತನೆಗೆ ಈ ನಾಟಕ ಸಹಾಯ ಮಾಡುತ್ತದೆ. ಉಳ್ಳವರು, ಇಲ್ಲದವರ ಮೇಲೆ ತೋರಿಸುವ ದರ್ಪ ವನ್ನು ಬಹಳ ಚೆನ್ನಾಗಿ ಈ ಪೌರಾಣಿಕ ಕಥೆಯ ಮೂಲಕ ವಿಂಡಬನಾತ್ಮಕವಾಗಿ ತೋರಿಸಿದ್ದಾರೆ. ಕಾಡು ಜನರ ಒಂದು ಮೇಳದ ಪ್ರವೇಶ ಗೀತೆಯ ಮೂಲಕ ಆರಂಭಗೊಳ್ಳುವ ಬರ್ಬರಿಕ ನಾಟಕ, ಕಲಾವಿದರ ಅಭಿನಯಕ್ಕಿಂತ ಹೆಚ್ಚಾಗಿ ವೈಭವದ ರಂಗಸಜ್ಜಿಕೆ, ಹಿನ್ನಲೆ ಸಂಗೀತ, ಗಾಯಕಿಯ ಧ್ವನಿ, ಸಾಹಿತ್ಯದ ಮೂಲಕವೇ ಸೆಳೆಯುತ್ತದೆ.

ಪುಟ್ಟ ಪಟ್ಟಣವೊಂದರಲ್ಲಿ ಇತ್ತೀಚೆಗೆ ಐದು ನಾಟಕಗಳು ಪ್ರದರ್ಶನಗೊಂಡು, ಎಲ್ಲರ ಗಮನ ಸೆಳೆದವು.

ಮಾಲತೀ ಮಾಧವ

ಈ ವರ್ಷದ ನೀನಾಸಂ ತಿರುಗಾಟದ ನಾಟಕಗಳಲ್ಲಿ 'ಮಾಲತೀ ಮಾಧವ' ಒಂದು. ಭವಭೂತಿ ಕವಿಯ ಸಂಸ್ಕೃತ ನಾಟಕವನ್ನು ಕನ್ನಡಕ್ಕೆ ರೂಪಾಂತರಿಸಿ, ನಿರ್ದೇಶಿಸಿರುವುದು ಅಕ್ಷರ ಕೆ.ವಿ. ಅವರು. ಮಾಲತೀ, ಮಾಧವ ತಮ್ಮ ಸಮಾಗಮಕ್ಕೆ ಎದುರಾಗುವ ಅನೇಕ ಕಷ್ಟ, ದುಃಖ, ದುಮ್ಮಾನಗಳನ್ನು ಎದುರಿಸಿ, ಮೀರಿ, ದಾಟಿ ಕಡೆಗೂ ಮಿಲನಗೊಳ್ಳುವ ಕಥೆ. ಗತ ಚರಿತ್ರೆಯ ಹೆಜ್ಜೆಗಳೊಡನೆ, ಭವಿಷ್ಯದ ಹಾದಿಯ ಕಾಣ್ಕೆಯನ್ನು ವಿಶಾಲ ಸಮಾಜದ ಮುಂದೆ ಪ್ರೀತಿ, ಪ್ರೇಮ, ಪ್ರಣಯ, ಮಾಯೆಯ ರಸವತ್ತತೆಯ ಮೂಲಕ ತೋರಿಸಬಹುದಾದ ಈ ಕಥೆ ತುಸು ಪೇಲವ ಎನ್ನುವ ಹಾಗೆ ಮೂಡಿಬಂದಿರುವುದು, 'ನೀನಾಸಂ ನಾಟಕ' ಎಂದು ದೊಡ್ಡ ನಿರೀಕ್ಷೆಯಲ್ಲಿ ಬಂದ ರಂಗಾಸಕ್ತರಿಗೆ ತುಸು ನಿರಾಸೆ ಮೂಡಿಸಿತು ಎನಿಸಿತು. ರಂಗದ ಮೇಲೆ ತಂದಿರುವ ರೀತಿಯೇ ಸ್ವಲ್ಪ ಸಂಕೀರ್ಣವಾಯ್ತೇನೋ ಅನ್ನಿಸುತ್ತದೆ. ಭೂತ, ಪ್ರೇತ, ಪಿಶಾಚಿಗಳು, ನರಬಲಿ, ಮಾನವ ಮಾಂಸ ಮಾರಾಟ ಇವೆಲ್ಲಾ, ಪ್ರೀತಿ, ಪ್ರೇಮದ ನಡುವೆ ಬಂದಿರುವ ಅನಗತ್ಯ ಸಂಗತಿಗಳು ಎಂದು ಕಾಣಿಸುತ್ತವೆ. ಮತ್ತವು ಪ್ರಸ್ತುತವೂ ಅಲ್ಲ. ಈ ನಾಟಕದ ಸಂಭಾಷಣೆಗಳು ಮತ್ತದನ್ನು ಕಲಾವಿದರು ಪ್ರಕಟಗೊಳಿಸಿದ ರೀತಿ, ಹಿನ್ನೆಲೆ ಸಂಗೀತ, ರಂಗದ ಮೇಲೆ ಕಲಾವಿದರ ಚುರುಕುತನ, ಭಾವಾಭಿವ್ಯಕ್ತಿ, ಬೆಳಕಿನ ವಿನ್ಯಾಸ ನಿಜಕ್ಕೂ ಅದ್ಭುತ.

ಅಂಕದ ಪರದೆ

ಈ ವರ್ಷದ ನೀನಾಸಂ ಪ್ರಸ್ತುತಿಯ ಮತ್ತೊಂದು ನಾಟಕ 'ಅಂಕದ ಪರದೆ'. ಅಭಿರಾಮ್ ಭಡ್ಕಂಕರ್ ರಚನೆಯ ಮರಾಠಿ ನಾಟಕವನ್ನು ಕನ್ನಡಕ್ಕೆ ತಂದವರು ಜಯಂತ್ ಕಾಯ್ಕಿಣಿ. ವಿದ್ಯಾನಿಧಿ ವನಾರಸೆ ನಿರ್ದೇಶಿಸಿದ್ದಾರೆ. ತಿಳಿ ಹಾಸ್ಯ, ವ್ಯಂಗ್ಯ, ವಿಡಂಬನೆಯೊಂದಿಗೆ ನಗಿಸುತ್ತಲೇ ವೃದ್ಧಾಪ್ಯದ ಜೀವನವನ್ನು ಹೆಣೆಯುತ್ತಾ ಸಾಗುವ ನಾಟಕ, ವೃದ್ಧಾಪ್ಯ ಎಂಬ ಗೋಳು ಅಥವಾ ಮರುಕ ಹುಟ್ಟಿಸದೆ ಮನೋಜ್ಞವಾಗಿ, ಹೃದಯಸ್ಪರ್ಶಿಯಾಗಿ ಮೂಡಿಬಂದಿದೆ. ವಿಭಿನ್ನ ಹಿನ್ನೆಲೆಯವರು ವೃದ್ಧಾಶ್ರಮವನ್ನು ಸೇರಿದ ನಂತರದ ಜೀವನವನ್ನು ನಾಟಕ ಕಟ್ಟಿಕೊಡುತ್ತದೆ. ಈ ನಾಟಕದೊಳಗೆಯೇ ಒಂದು ನಾಟಕವಿದೆ. ಅದೇ ಈ ನಾಟಕದ ಸ್ವಾರಸ್ಯ. ಚಳುವಳಿ, ರಂಗಭೂಮಿ, ಸಿದ್ಧಾಂತ, ಚರ್ಚೆ ಸಂವಾದ ಹೀಗೆ ಅನೇಕ ಸಂಗತಿಗಳನ್ನು ನಾಟಕ ಮುಂದಿಡುತ್ತದೆ.

ದಶಾನನ ಸ್ವಪ್ನ ಸಿದ್ಧಿ

ಭಳಿರೇ ವಿಚಿತ್ರಂ ನಟನೆಯ ಈ ನಾಟಕ ಕುವೆಂಪು ಅವರ 'ರಾಮಾಯಣ ದರ್ಶನಂ' ಕೃತಿಯಿಂದ ಆಯ್ದ ಭಾಗವನ್ನು ಆಧರಿಸಿದೆ. ಸರಳ ರಂಗಸಜ್ಜಿಕೆಯ ಈ ನಾಟಕ, ಪೂರ್ತಿ ಹಳೆಗನ್ನಡದಲ್ಲೇ ಇರುವ ಕಾರಣಕ್ಕೆ ಜನರೊಂದಿಗೆ ಕನೆಕ್ಟ್ ಆಗುವಲ್ಲಿ ತುಸು ವಿಫಲಗೊಂಡಿತು ಎನ್ನಬಹುದು. ಅಭಿನಯ ನಿಜಕ್ಕೂ ಸ್ತುತ್ಯಾರ್ಹ. ಪ್ರದರ್ಶನಕ್ಕೆ ಮುನ್ನಾ ಕಥೆಯನ್ನು ಪೂರ್ತಿಯಾಗಿ ವಿವರಿಸಿ ಹೇಳುವ ಅನಿವಾರ್ಯ ಬಂದಿರುವುದೇ ನಾಟಕ ತಂಡದ ಸೋಲು. ಅವಿನಾಶ್ ರೈ, ಶ್ವೇತಾ ಅರೆಹೊಳೆ ಅವರ ನಟನೆ ಅದ್ಭುತ. ಆದರೆ 'ರಾಮಾಯಣ ದರ್ಶನಂ' ಬಗ್ಗೆ ಗೊತ್ತಿದ್ದವರಿಗೆ ಮಾತ್ರ ನಾಟಕ ಅರ್ಥವಾಗುತ್ತದೆ. ಹಿನ್ನೆಲೆ ಸಂಗೀತ ಮನ ಸೆಳೆಯಿತು. ಮಂಜು ಕೊಡುಗು ಅವರ ನಿರ್ದೇಶನ ಚೆನ್ನಾಗಿದೆ. ಶ್ವೇತ ಅರೆಹೊಳೆ ನಟಿಸಿದ ಅಷ್ಟೂ ಪಾತ್ರಗಳ ವಸ್ತ್ರ ವಿನ್ಯಾಸ ಗಮನ ಸೆಳೆಯುವಂತಿದ್ದವು. ಗ್ರಾಮೀಣ ಪ್ರದೇಶದಿಂದ ಸುತ್ತುವರಿದಿರುವ ಕುಂದಾಪುರದಲ್ಲಿ ಪ್ರದರ್ಶನಗೊಂಡ ಈ ನಾಟಕಗಳು ಸಾಹಿತ್ಯ, ಕಲೆ, ರಂಗ ಪ್ರದರ್ಶನದ ಕುರಿತು ಹೊಸ ಸಾಧ್ಯತೆಗಳನ್ನು ತೋರಿಸಿಕೊಟ್ಟವು.

ಮನ ಹಗುರ ಬದುಕು ಸುಂದರ..

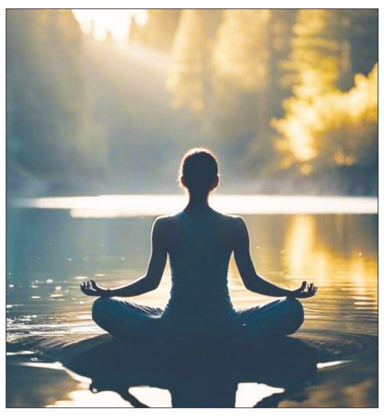

● ಡಾ. ಎನ್ ಜಯರಾಮ ಶೆಟ್ಟಿ

ಮನಸ್ಸು ಮತ್ತು ದೇಹದ ಅವಿನಾಭಾವ ಸಂಬಂಧದ ಕುರಿತು ಅಧ್ಯಯನ ನಡೆಸಿದವರು ಭಾರತ ಸಂಜಾತ, ಅಮೆರಿಕ ವಾಸಿ ಡಾ. ದೀಪಕ್ ಚೋಪ್ರಾರವರು. ಅವರ 'ಸವೆನ್ ಸ್ಪಿರಿಚ್ವಲ್ ಲಾಸ್ ಆಫ್ ಸಕ್ಸೆಸ್' ನಲ್ಲಿ ಬರುವ 'ಲಾ ಆಫ್ ಡಿಟ್ಯಾಚ್ ಮೆಂಟ್' ನಮ್ಮ ಬದುಕಿಗೆ ಪೂರಕವಾಗಿರುವ ಆಧ್ಯಾತ್ಮಿಕ ನಿಯಮವಾಗಿದೆ. ಬದುಕಿಗೆ ಎಲ್ಲವೂ ಬೇಕು ಆದರೆ ಯಾವುದೂ ಅಷ್ಟೊಂದು ಬೇಕಿಲ್ಲ, ಕ್ರಮೇಣ ಲೌಕಿಕ ವಸ್ತು, ಒಡವೆ, ವೈಭವಗಳಿಂದ ಬೇರಾಗುವುದು ಬೇಕಿದೆ ಎನ್ನುವ ಪ್ರತಿಪಾದನೆಯನ್ನು ಅಲ್ಲಿ ಅವರು ಮಾಡಿದ್ದಾರೆ.

ರೈಲಿನ ಬೋಗಿಗಳು ಒಂದೇ ಆಗಿಲ್ಲ, ಅವುಗಳು ಒಂದಕ್ಕೊಂದು ಜೋಡಿಸಿಕೊಂಡಿವೆ! ಬೇಕಾದಾಗ ಒಟ್ಟಾಗಿ ಸಾಗಿಸಿ, ಬೇಡವೆಂದಾಗ ಕಳಚಿಕೊಳ್ಳಲೂ ಬಹುದು: ನಮ್ಮ ಬದುಕಿನ ಬಂಡಿ ಹಾಗೆಯೆ, ಏಕತೆ-ಪ್ರತ್ಯೇಕತೆ, ಹಚ್ಚಿಕೊಳ್ಳುವುದು-ಕಳಚಿಕೊಳ್ಳವುದು ಎಲ್ಲವೂ ಬದುಕಿನಲ್ಲಿ ಇವೆ ಮತ್ತು ನಾವು ಅವಕ್ಕೆ ಸಿದ್ಧರಾಗಿರಬೇಕು. ಇದ್ದೂ ಇಲ್ಲದಂತೆ ಬದುಕುವ ಭಾವ ಇಂದಲ್ಲ ನಾಳೆ, ನಿಧಾನವಾಗಿ ನಾವು ರೂಢಿಸಿಕೊಳ್ಳುವುದೇ ನಮ್ಮ ಆಯ್ಕೆಯಂತೆ. ಅದಕ್ಕೆ ಬೇಕಾಗುವ ಕ್ರಮ-ಉಪಕ್ರಮಗಳಾವುವು?

ಮಾನಸಿಕ ಮತ್ತು ಭಾವನಾತ್ಮಕ ಸಿದ್ಧತೆ

ಮನಸ್ಸು ಬಯಕೆಗಳ ಆಗರ. ಕಂಡದ್ದೆಲ್ಲವನ್ನೂ ಬಯಸುವ ಮಾಯಾವಿ. ಮನಸ್ಸನ್ನು ಹದಗೊಳಿಸುವ, ಮುದಗೊಳಿಸುವ ಮೂಲಕ ಅದನ್ನು ಹಿಡಿತಕ್ಕೆ ತರಬೇಕು. ದೇಹಕ್ಕೆ ಬೇಕಾಗುವಂತೆ ಮನಸ್ಸಿಗೂ, ಬೇಕು- ಬೇಡಗಳ ತುಲನ ಮಾಡುವ ಶಕ್ತಿಯನ್ನು ತುಂಬಿಸಬೇಕು. ಚಂಚಲ ಮತ್ತು ವಿವ್ಹಲ ಮನಸ್ಸಿಗೆ ಆಯಾಮ ಮತ್ತು ಸ್ಥಿರತೆ ಸಿಗುವುದು ದೈನಂದಿನ ಪ್ರಾರ್ಥನೆಯಿಂದ. ಭಾವನಾತ್ಮಕ ಬುದ್ಧಿವಂತಿಕೆ ಎನ್ನುವ ಪ್ರಿಸಂ ಮೂಲಕ ನಮ್ಮ ಮನಸ್ಸಿನ ಆಟ, ವೈಪರೀತ್ಯ ಮತ್ತು ವೈರುಧ್ಯಗಳನ್ನು ನಾವೇ ಗುರುತಿಸಬೇಕು.

ಸರಳ ಬದುಕು

ಸರಳತೆ ತರುವಷ್ಟು ನಿರಾಳತೆ ಮತ್ತು ನಿರುಮ್ಮಳತೆ ಬೇರೆ ಯಾವುದರಿಂದ ಸಾಧ್ಯ? 'ಮಿತವಿರಲಿ ಮನಸ್ಸಿನುದ್ವೇಗದಲಿ, ಭೋಗದಲಿ, ಅತಿಬೇಡವೆಲ್ಲಿಯುಂ' ಎನ್ನುವ ಕಗ್ಗವಾಣಿಯಂತೆ, ಎಲ್ಲದರಲ್ಲೂ ಒಂದು ಮಿತಿಯನ್ನು ಹಾಕಿಕೊಂಡು ಬದುಕೋಣ. ಮಾರುಕಟ್ಟೆಗೆ ಹೋಗುವಾಗ ಕೈಯಲ್ಲಿ ಸಾಮಾನು ಚೀಟಿ ಒಯ್ಯುವುದೇನೊ ಸರಿ, ಆದರೆ ಬರುವಾಗ ಹೆಚ್ಚುವರಿ ಅದೆಷ್ಟೊ ಸರಕುಗಳನ್ನು ಹೇರಿಕೊಂಡು ಬರುತ್ತೇವಲ್ಲ, ಅದನ್ನು ನಾವು ಗಮನಿಸಿ ಹಿಡಿತಕ್ಕೆ ಬರಬೇಕು. ಅರಿಸ್ಟಾಟಲ್ ಪ್ರತಿದಿನ ಚೀಲ ಹಿಡಿದು ಮಾರುಕಟ್ಟೆಗೆ ಹೋಗುತ್ತಿದ್ದರಂತೆ, ಆದರೂ ಹಾಗೆಯೆ ಖಾಲಿ ಚೀಲ ಹಿಡಿದು ಮನೆಗೆ ಬರುತ್ತಿದ್ದರಂತೆ. ಆತನ ಮಿತ್ರರು ಹೀಗೆ ಯಾಕೆ ಎಂದು ಪ್ರಶ್ನಿಸಿದಾಗ, 'ನಾನು ಪ್ರತಿದಿನ ಹೋಗಿ ಅದೆಷ್ಟೋ ವಸ್ತುಗಳನ್ನು ನೋಡುತ್ತೇನೆ. ಆ ವಸ್ತುಗಳಿಲ್ಲದೆಯೇ ಬದುಕಬಹುದು ಎಂಬ ತೀರ್ಮಾನಕ್ಕೆ ಅಲ್ಲೇ ಬಂದು, ಖಾಲಿ ಕೈಯಲ್ಲಿ ಸಂತೋಷದಿಂದ ಮರಳುತ್ತೇನೆ' ಎಂದುತ್ತರಿಸಿದನಂತೆ. ತೆಗೆದುಕೊಳ್ಳುವ ಭಾರ, ಬೇಸರಗಳಿಗಿಂತ ಹಾಗೆಯೇ ಬರುವುದು ಹಗುರವಾಗಿದ್ದರೆ, ಹಾಗೆ ಯಾಕಿರಬಾರದು!

ಅಹಂ ನಿಂದ ಆಹಾ ದೆಡೆಗೆ

ಹೆಚ್ಚು ಹೆಚ್ಚು ಪಡೆದು, ಮೇಲೆ ಮೇಲೆ ಏರಿ, ಇತರರ ಮೇಲೆ ನಿಯಂತ್ರಣ ಸಾಧಿಸಿ ಮುಂದೇನು ಎನ್ನುವ ಪ್ರಶ್ನೆಗೆ ಉತ್ತರ ಇದೆಯೆ? ಎಲ್ಲಿ ಉತ್ತರ ಸಿಗದು ಅಲ್ಲಿ ಇರಬಹುದಾದುದು ಕೇವಲ ಗೊಂದಲ ಮತ್ತು ಗೋಜಲು. ಅಲ್ಲಿಂದಲೇ ನಮ್ಮ ಅಹಂ ಉಳಿದೆಲ್ಲವುಗಳನ್ನು ಮೀರಿ ಬೆಳೆದು ಮಿತಿಮೀರಿದ ನಡವಳಿಕೆಗೆ ಹೇತುವಾಗುತ್ತದೆ. ಇನ್ನೂ ಹೆಚ್ಚು 'ಸಂಗ್ರಹ' ಪಿಪಾಸು ಆಗಿ ಮನಸ್ಸು ಬೆಳೆಯಬಹುದು. ನಾವು ಆ ಹಂತದಲ್ಲೇ ಮನಸ್ಸನ್ನು ಬೆಳೆಯ ಬಿಡಬೇಕು, ಕೆರಳಲಿಕ್ಕಲ್ಲ. ಅಹಂ ಪ್ರವೃತ್ತಿಯಿಂದ ಆಹಾ ಮನೋಭೂಮಿಕೆಯಲ್ಲಿ ನಾವು ನೆಲೆಸಿದಾಗ, ಸಾತ್ವಿಕ ವೈರಾಗ್ಯ ಮೂಡಲು ಸಾಧ್ಯ. ಇನ್ನೂ ಬೇಕು ಎನ್ನುವ ಹಪಾಹಪಿಯ ಹಿಡಿತದಿಂದ ತಪ್ಪಿಸಿಕೊಂಡವರು, ಇಷ್ಟೇ ಸಾಕು ಎನ್ನುವ ತೃಪ್ತತೆಯನ್ನು ಮೈಗೂಡಿಸಿಕೊಂಡು ಶಾಂತಿ-ನೆಮ್ಮದಿಯನ್ನು ಕಂಡುಕೊಂಡಾರು. ನಿಮ್ಮ ಮನೆ ಮತ್ತು ಪರಿಸರ ಒಮ್ಮೆ ನೋಡಿಕೊಳ್ಳಿ. ಕಳೆದ ಎಷ್ಟೊ ವರ್ಷಗಳಿಂದ ಉಪಯೋಗಿಸದ ವಸ್ತುಗಳನ್ನು ಇನ್ನು ಬಳಸುವ ಸಾಧ್ಯತೆ ಎಷ್ಟಿರಬಹುದು? ಇಲ್ಲೇ ಪರೀಕ್ಷಿಸಿ, ಅಂತಹ ವಸ್ತುಗಳನ್ನು ಯಾರಿಗೂ ಕೊಡದೆ, ನೀವೂ ಉಪಯೋಗಿಸದೆ ಪುನ: ಜೋಪಾನವಾಗಿ ಒಳಗೆ ಸೇರಿಸುವಿರಾ ಅಥವಾ ಅವುಗಳನ್ನು ಬೇಕಿದ್ದವರಿಗೆ ಕೊಟ್ಟು ಬಿಡುಗಡೆ ಹೊಂದುವಿರಾ? ಕೂಡುವ, ಕೊಳ್ಳುವ ಬಂಧನದಿಂದ ಮುಕ್ತರಾಗಿ ನೋಡಿ. ಕಾಲ ಕ್ರಮೇಣ ಕಳಚಿ ಕೊಳ್ಳುವ ಕಡೆಗೇ ನಮ್ಮ ಮನಸ್ಸು ಹರಿಯಬೇಕು. ಪ್ರತಿ ವಾರ ಒಂದಷ್ಟು ಹಳೆಯ ವಸ್ತುಗಳನ್ನು ಹೊರಹಾಕುತ್ತಾ ಬನ್ನಿ. ನಿಮ್ಮ ಮನೆ ಮತ್ತು ಮನ ಆವಾಗಲೇ ಭಾರದಿಂದ ಮುಕ್ತವಾಗುವುದು.

ಚಿತ್ತ ವಿಹಾರ

ನಮಸ್ಕಾರಕ್ಕಿರಲಿ ಪ್ರತಿ ನಮಸ್ಕಾರ

ನಾವು ಯಾರನ್ನಾದರೂ ಭೇಟಿಯಾದಾಗ ಮೊದಲು ಪರಸ್ಪರ ನಮಸ್ಕಾರ ಮಾಡಿದ ನಂತರವೇ ಉಭಯ ಕ್ಷೇಮ ಸಮಾಚಾರವನ್ನು ಮಾಡುತ್ತೇವೆ. ಆದರೆ, ಕೆಲವರು ನಮಸ್ಕಾರಕ್ಕೆ ಪ್ರತಿ ನಮಸ್ಕಾರ ಮಾಡದೇ, ತಮ್ಮ ಅಹಂಕಾರವನ್ನು ಪ್ರದರ್ಶನ ಮಾಡುವರು! ಇದರಿಂದ ವ್ಯಕ್ತಿಯ ಘನತೆಗೆ ಪೆಟ್ಟು ಬಿದ್ದು ಸಮಯಾವಕಾಶ ಸಿಕ್ಕಾಗ ಅದರ ಪ್ರತಿಫಲವನ್ನು ಅನುಭವಿಸಬೇಕಾಗುತ್ತದೆ.

ದುರ್ಯೋಧನನು ಪಾಡವರೊಡನೆ ಪ್ರತಿಕಾರಮಾಡದ ಭೀಷ್ಮ ಪಿತಾಮಹರನ್ನು ಅವಮಾನಿಸಿದಾಗ, ತಕ್ಷಣ ಪಾಂಡವರನ್ನು ಕೊಲ್ಲುತ್ತೇನೆ ಎಂದು ಭೀಷ್ಮರು ನಿರ್ಧರಿಸುತ್ತಾರೆ. ಇವರ ಸಾಮರ್ಥ್ಯಗಳ ಬಗ್ಗೆ ಅರಿವಿದ್ದ ಪಾಂಡವರ ಶಿಬಿರದಲ್ಲಿ ಆತಂಕ ಸೃಷ್ಟಿಯಾಯಿತು. ತಡಮಾಡದೆ ಶ್ರೀಕೃಷ್ಣನು ದ್ರೌಪದಿಯೊಂದಿಗೆ ನೇರವಾಗಿ ಭೀಷ್ಮ ಪಿತಾಮನ ಶಿಬಿರವನ್ನು ತಲುಪುತ್ತಾನೆ. ದ್ರೌಪತಿಗೆ 'ಒಳಗೆ ಹೋಗಿ, ಭೀಷ್ಮ ಅಜ್ಜನಿಗೆ ನಮಸ್ಕರಿಸು' ಎಂದು ಹೇಳಿ ಶಿಬಿರದ ಹೊರಗೆ ನಿಲ್ಲುತ್ತಾನೆ. ದ್ರೌಪದಿ ಒಳಗೆ ಹೋಗಿ ಪಿತಾಮಹ ಭೀಷ್ಮನಿಗೆ ನಮಸ್ಕರಿಸಿದಾಗ ಅವರು 'ಅಖಂಡ ಸೌಭಾಗ್ಯವತಿ ಭವ' ಎಂದು ಆಶೀರ್ವದಿಸಿ ಕಳುಹಿಸುತ್ತಾರೆ. ಆಗ ಶ್ರೀ ಕೃಷ್ಣನು ದ್ರೌಪದಿಯನ್ನುದ್ದೇಶಿಸಿ ನೋಡು 'ನೀನು ಹೋಗಿ ಭೀಷ್ಮರಿಗೆ ನಮಸ್ಕಾರ ಸಲ್ಲಿಸಿದ ಪ್ರತಿಯಾಗಿ ಪಾಂಡವರಿಗೆ ಜೀವದಾನ ಲಭಿಸಿದಂತಾಯಿತು' ಎನ್ನುತ್ತಾನೆ. ಇದೇ ರೀತಿ, ಪಾಂಡವರು ಮತ್ತು ಕೌರವರು ಪರಸ್ಪರ ಗೌರವದಿಂದ ನಮಸ್ಕರಿಸಿದ್ದರೆ, ಮಹಾಭಾರತ ಯುದ್ಧವೇ ಸಂಭವಿಸುತ್ತಿರಲಿಲ್ಲ, ಅಪಾರ ಪ್ರಾಣ ಹಾನಿಯೂ ನಡೆಯುತ್ತಿರಲಿಲ್ಲ! ನಮಸ್ಕಾರವು ನಮ್ಮ ಸಂಸ್ಕೃತಿಯ ಪ್ರತೀಕವಾಗಿದ್ದು ಪರಸ್ಪರ ಗೌರವ ಹೆಚ್ಚಿಸಿ ದ್ವೇಷವನ್ನು ಧ್ವಂಸ ಮಾಡಿ, ಸುವಿಚಾರದ ಸದ್ವರ್ತನೆಗೆ ದಾರಿ ಮಾಡಿಕೊಡುತ್ತದೆ. ಎನಗಿಂತ ಕಿರಿಯರಿಲ್ಲ ಎಂಬ ಭಾವದೊಂದಿಗೆ ಬೀಗುವುದನ್ನು ಬದಿಗೆ ಸರಿಸಿ ಬಾಗಿ ನಮಸ್ಕಾರ ಮಾಡಿದರೆ, ಪ್ರತಿಯಾಗಿ ಶುಭಹಾರೈಕೆಯೇ ಸಿಗುತ್ತದೆ. ನಮ್ಮೊಂದಿಗೆ ನಿತ್ಯ ವ್ಯವಹರಿಸುವವರೊಂದಿಗೆ ನಮಸ್ಕಾರದ ವಿನಿಮಯ ಮಾಡಿಕೊಳ್ಳದೇ ಗಂಟು ಮೋರೆ ಹಾಕಿಕೊಂಡು ಬೀಗದೆ, ಪರಸ್ಪರ ನಮಸ್ಕಾರದೊಂದಿಗೆ ಸದ್ವಿಚಾರದ ಮಾಧುರ್ಯದ ಮಾತುಗಳನ್ನಾಡುತ್ತ ಮನಸ್ಸಿನ ಭಾರವನ್ನು ಕಡಿಮೆ ಮಾಡಿಕೊಂಡು ನಮಗೊಪ್ಪಿತ ಕಾರ್ಯದಲ್ಲಿ ನಿರತವಾದರೆ ನೆಮ್ಮದಿ ಮನೆ ಮಾಡುವುದಲ್ಲವೇ?

• ರವಿ ಕಂಗಳ, ಕೊಂಕಣಕೊಪ್ಪ

ಕೆಲಸದ ನಡುವೆ ಮನೋರಂಜನೆ!

ಸಮಕಾಲೀನ ಸಂದರ್ಭದಲ್ಲಿ ಯಾರಿಗೂ ಸಮಯವಿಲ್ಲ ಎನ್ನುವುದು ಸರ್ವ ಸಮ್ಮತ ಸಂಗತಿಯಂತೆ ತೋರುತ್ತಿದೆ. ಹಗಲಿರುಳೂ ಏಣಿಸದೆ ಏನಾದರೊಂದು ಕೆಲಸದಲ್ಲಿ ತೊಡಗಿಕೊಂಡಿರುವುದು ಇತ್ತೀಚಿಗೆ ಸಹಜವೆನಿಸತೊಡಗಿದೆ. ಇದು ದೇಹದ ಬಳಲಿಕೆ ಮಾತ್ರ ಸೀಮಿತವಾಗದೇ ಮನಸ್ಸನ್ನು ಕೂಡ ತುಂಬ ಹೈರಾಣಾಗಿಸುತ್ತದೆ. ಕೆಲವು ಬಾರಿ ಖಿನ್ನತೆಗೂ ದಾರಿ ಮಾಡಿಕೊಡುತ್ತದೆ. ಇದಕ್ಕಾಗಿಯೇ ನಮಗೆ ಬಿಡುವಿರದ ಕೆಲಸದ ನಡುವೆ ಮನೋರಂಜನೆ ನಮಗೆ ಅಗತ್ಯವೆನಿಸುತ್ತದೆ. ಬಹುದೊಡ್ಡ ಉದ್ಯಮಿಯೊಬ್ಬರು ಸದಾ ಕಾಲವೂ ಕ್ರಿಯಾಶೀಲತೆಯಿಂದಲೇ ಇರುತ್ತಿದ್ದರು. ಅವರ ಪುಟಿಯುವ ಉತ್ಸಾಹ, ನಿತ್ಯವೂ ರಚನಾತ್ಮಕ ಚಿಂತನೆ, ಮುಖದ ಮೇಲೆ ಎಂದೂ ಕರಗದ ಮಂದಹಾಸ, ಎಲ್ಲರೊಡನೆ ಸೌಜನ್ಯದಿಂದಲೇ ಬೆರೆಯುವ ಅವರ ವ್ಯಕ್ತಿತ್ವ ಇತರರಿಗೆ ತೀರ ಆಶ್ಚರ್ಯವನ್ನುಂಟು ಮಾಡಿತ್ತು. ಒಂದೊಮ್ಮೆ ಅವರ ಸಂದರ್ಶನ ಏರ್ಪಾಟಾಗಿತ್ತು. ಸಂದರ್ಶಕ ಅವರ ನಿರಂತರವಾಗಿ ಚಟುವಟಿಕೆಯಲ್ಲಿ ನಿರತವಾಗಿರುವ ಹಿಂದಿನ ರಹಸ್ಯವೇನು? ಎಂದು ಕೇಳಿದ. ಆಗ ಉದ್ಯಮಿ 'ಅಂಥದ್ದೇನು ಬಹು ದೊಡ್ಡ ರಹಸ್ಯವಿಲ್ಲ. ತುಂಬ ದಣಿವೆನಿಸಿದಾಗ ನಾನು ಮನರಂಜನೆಯ ಮೊರೆ ಹೋಗುತ್ತೇನೆ. ಮನರಂಜನೆಯು ನನ್ನ ಸಮತೋಲನದ ಬದುಕಿಗೆ ಆಸರೆಯಾಗಿದೆ. ಅದು ನನ್ನಲ್ಲಿ ಪುನರ್ನವಿಕೃತ ಆಶಾಭಾವವನ್ನು ಹೊತ್ತು ತರುತ್ತದೆ' ಎಂದು ಹೇಳಿದರು. ಬಿಡುವಿರದ ಕೆಲಸಗಳಿಂದ ಉಂಟಾಗುವ ದೈಹಿಕ ಮತ್ತು ಮಾನಸಿಕ ಬಳಲಿಕೆಗೆ ಒಂದಷ್ಟು ಮನೋರಂಜನೆ ದಿವ್ಯೌಷಧಿಯಂತೆ ಕೆಲಸ ಮಾಡಬಲ್ಲದು. ಒಳ್ಳೆಯ ಮನಸ್ಸು ಖಂಡಿತವಾಗಿಯೂ ದೇಹದ ಸ್ವಾಸ್ಥ್ಯವನ್ನು ಸುಧಾರಿಸಬಲ್ಲದು. ದೇಹ ಮತ್ತು ಮನಸ್ಸುಗಳ ನಡುವೆ ಸಾಮರಸ್ಯವನ್ನು ಸಾಧಿಸಬಲ್ಲದು. ಕೆಲವು ಬಾರಿ ನಮ್ಮ ಬೆಳವಣಿಗೆಗೆ ಪೂರಕವಾಗದ ಮನೋರಂಜನೆ ವ್ಯರ್ಥ ಕಾಲಹರಣಕ್ಕೆ ಕಾರಣವಾಗುತ್ತದೆ. ಅತಿಯಾದ ಮನೋರಂಜನೆಯ ಅಪಾಯಕಾರಿಯೂ ಹೌದು. ಇದನ್ನು ಗಮನದಲ್ಲಿಟ್ಟುಕೊಂಡು, ಕೆಲಸದ ನಡುವೆ ಮನರಂಜನೆ ಪಡೆಯಬೇಕು!

• ಮಹಾದೇವ ಬಸರಕೋಡ

ನೀವೂ ಬರೆಯಬಹುದು

ನಮ್ಮ ವಿಳಾಸ:
ಪುರವಣಿ ವಿಭಾಗ, ನಂ.1687,
3ನೇ ಮಹಡಿ, ನಿಸರ್ಗ ಸೆರೆನಿಟಿ ಕಾಂಪ್ಲೆಕ್ಸ್, ರಾಘವೇಂದ್ರ ಸ್ವಾಮಿ ಮಠದ ಹತ್ತಿರ, ಬಿಇಎಂಎಲ್ ಬಡಾವಣೆ,
ರಾಜರಾಜೇಶ್ವರಿ ನಗರ, ಬೆಂಗಳೂರು-560098
ಇ-ಮೇಲ್:
vishwavanimagazine@gmail.com

ಹಸುರು ಬಣ್ಣದ ಸಂತೆ

ಒಂದು ಮನೆ, ಒಂದು ಬದುಕು, ಒಂದು ಪರಿಸರ ಮತ್ತು ಅಲ್ಲಿನ ಸಕಲ ಚರಾಚರ ಜೀವಿಗಳು ಒಂದೇ ಲಯಕ್ಕೆ ಒದಕ್ಕೊಂಡು ಪೂರಕವಾಗಿ, ಪ್ರೇರಕವಾಗಿ ಹೊಂದಿಕೊಂಡು ಒಂದು ಬಣ್ಣದ ಕ್ಯಾನ್‌ವಾಸ್ ಮಾಡಿಟ್ಟಂತಿದೆ ಕವಿಶೈಲ. ಅದರ ಶಕ್ತಿ, ಚೈತನ್ಯ, ಆತ್ಮ ಅಸ್ಮಿತೆ ಎಲ್ಲವೂ ಕುವೆಂಪು! ಇದನ್ನೇ ಕುವೆಂಪು ತೆರೆ ಮೇಲೆ ತೆರೆಯೆದ್ದು ಹರಿಯುತಿದೆ ಗಿರಿಪಂಕ್ತಿ ಕಣ್ದಿಟ್ಟಿ ಹೋಹನ್ನೆಗಂ. ಚಿತ್ರ ಬರೆದಂತೆ, ಕಡುಹಸಿರು, ತಿಳಿಹಸಿರು, ಹಸುರುಬಣ್ಣದ ಸಂತೆ ಎಂದು ಬಣ್ಣಿಸಿರಬಹುದು.

ಇದೊಂದು ಪ್ರಕೃತಿ ಶಾಲೆ

• ತುರುವೇಕೆರೆ ಪ್ರಸಾದ್

ಶಾಲಾದಿನಗಳಲ್ಲಿ ಪ್ರವಾಸ ಹೋಗಿದ್ದ ಮಸುಕು ನೆನಪು. ಅದು ಬಿಟ್ಟರೆ ಹಲವು ಬಾರಿ ತೀರ್ಥಹಳ್ಳಿಯ ಮೂಲಕವೇ ಹಾದು ಹೋದರೂ ಕವಿಶೈಲವನ್ನು ಮತ್ತೆ ಕಣ್ತುಂಬಿಕೊಳ್ಳುವ ಭಾಗ್ಯ ದಕ್ಕಿರಲಿಲ್ಲ. ಕೊನೆಗೆ, ಚಳಿಗಾಲದ ಒಂದು ಬೆಳ್ಳಂಬೆಳಿಗ್ಗೆ ಕುವೆಂಪು ಅವರ ಜನ್ಮಭೂಮಿ, ಕರ್ಮಭೂಮಿ, ತಪೋಭೂಮಿ ಎಲ್ಲವೂ ಆಗಿದ್ದ ಆ ಪರಮಪವಿತ್ರ ಪುಣ್ಯಕ್ಷೇತ್ರಕ್ಕೆ ಹೊರಟೇಬಿಟ್ಟವು.

ಕನ್ನಡ ಮನಸುಗಳ ಮೇಲೆ ಅಪಾರ ಪ್ರಭಾವ ಬೀರಿದ ಕುವೆಂಪು ಅವರ ಜನ್ಮಸ್ಥಳಕ್ಕೆ ಒಂದು ಭೇಟಿ.

ನಾವು ಕವಿಶೈಲಕ್ಕೆ ಭೇಟಿ ನೀಡಿದ ದಿನ ಆ ಗುಡ್ಡದ ಮೇಲೆ ಯಾರೊಬ್ಬ ಪ್ರವಾಸಿಗನೂ ಇರಲಿಲ್ಲ. ಮೊರೆವ ಗಾಳಿಯಲ್ಲಿ ಅನಂತ ಮೌನದಲ್ಲಿ ಕುವೆಂಪು ಅವರ ಭಾವಗಳೆಲ್ಲಾ ಅಲೆ ಅಲೆಯಾಗಿ ಅಲ್ಲಿ ಸುಳಿದಾಡಿದಂತಾಯಿತು. ನಗರದ ಜಂಜಡದ ಬದುಕಿನ ತಲ್ಲಣ,ಯೋಚನೆಗಳೆಲ್ಲಾ ಈ ಅಲೆಯಲ್ಲಿ ಲೀನವಾಗಿ ಒಂದು ಅದ್ಭುತ ಜಗತ್ತಿಗೆ ತೆರೆದುಕೊಂಡ ಅನುಭವವಾಯಿತು. ಆ ಅದಮ್ಯ, ಅನನ್ಯ ಪ್ರಶಾಂತತೆಯ ನಡುವೆಯೇ ರೂಪ ರೂಪಗಳನ್ನು ದಾಟಿ, ನಾಮಕೋಟಿಗಳನ್ನು ಮೀಟಿ ಅನಿಕೇತನದತ್ತ ಮನಸ್ಸು, ಚೇತನ ತುಡಿಯುತ್ತಿದೆಯೇನೋ ಎನಿಸಿ ರೋಮಾಂಚನವಾಯಿತು. ಆದರೂ ಎದೆಯ ಬಿರಿಯೆ ಬಾವದೀಟಿ ಚೇತನ ಮಾತ್ರ ಅನಿಕೇತನವಾಗದೆ ಅಲ್ಲೇ ಆ ಕವಿಶೈಲದಲ್ಲೇ ಹಕ್ಕಿಯಾಗಿಯೋ, ಬಳ್ಳಿಯಾಗಿಯೋ, ಹೂವಾಗಿಯೋ, ಒಂದು ಕಲ್ಲಾಗಿಯೋ ನೆಲೆಕಂಡುಕೊಳ್ಳಬೇಕು ಎನಿಸಿತು. ಕವಿಸಮಾಧಿ ಪಕ್ಕ ಒಂದಷ್ಟು ಹೊತ್ತು ನಿಂತಿದ್ದು, ಕುಳಿತದ್ದೇ ಬದುಕಿನ ಒಂದು ಅನನ್ಯ ಧನ್ಯತೆ!

> **ನೀಲಗಿರಿ**
>
> ಬೆಳಗಿನಲಿ ಬೈಗಿನಲಿ ಮಾಗಿಯಲಿ ಚೈತ್ರದಲಿ ಮಳೆಯಲ್ಲಿ ಮಂಜಿನಲಿ ಹಗಲಿನಲಿ ರಾತ್ರಿಯಲಿ ದೃಶ್ಯವೈವಿಧ್ಯಮಂ ರಚಿಸಿ ನೀಂ ಭುವನದಲಿ ಸ್ವರ್ಗವಾಗಿಹೆ ನನಗೆ ನೀಲಗಿರಿ, ಬ್ರಹ್ಮಗಿರಿ ಎಂದಿದ್ದಾರೆ ಕುವೆಂಪು. ಇಂತಹ ಆನಂದಾನುಭೂತಿಯನ್ನು ಅನುಭವಿಸುವುದು ಅದೆಷ್ಟು ಜನ್ಮದ ಪುಣ್ಯವೋ? ಅದಕ್ಕೆ ಬೇಕಾದ ಏಕಾಂತ, ಮಾನಸಿಕ ತಯಾರಿ ಎಲ್ಲವೂ ಸುಲಭವಾಗಿ ದಕ್ಕುವಂತಹುದಲ್ಲ.

ಕವಿಶೈಲವೊಂದು ಪ್ರಕೃತಿ ಶಾಲೆ. ಪ್ರಕೃತಿಯನ್ನು ಅನುಭವಿಸುವುದಷ್ಟೇ ಅಲ್ಲ, ಪ್ರಕೃತಿಯೊಂದಿಗೆ ಅನುಸಂಧಾನ ಮಾಡಿಕೊಂಡು ಜೀವಿಸುವುದನ್ನು ಈ ರಮಣೀಯ ತಾಣ ಕಲಿಸುತ್ತದೆ. ಪ್ರಕೃತಿಯ ಅನಂತ ವೈಭವಗಳನ್ನು, ವಿಸ್ಮಯಗಳನ್ನು, ನಿಗೂಢತೆಗಳನ್ನು ತೆರೆದಿಡುತ್ತಾ ಹೋಗುತ್ತದೆ. ಮೇಲ್ನೋಟಕ್ಕೆ ದೃಷ್ಟಿ ಹಾಯಿಸಿದಷ್ಟೂ ಕಣ್ಮನ ತಣಿಸುವ ಹಸಿರು, ಮರ, ಗಿಡ ಹೂವುಗಳ ಚಿತ್ತಾರ, ದುಂಬಿಗಳ ಜೇಂಕಾರ, ಹರಿಯುವ ನದಿ ತೊರೆಗಳ ನಿನಾದದ ಕಲ್ಪನೆಯ ಸಾಕಾರಕ್ಕೆ ಕವಿಶೈಲ ಸಾಕ್ಷಿಯಾಗುತ್ತದೆ. ಇದೊಂದು ಸದಾ ಕಾಡುವ ನಯನ ಮನೋಜ್ಞ ಸೊಬಗಿನ ಮೆರವಣಿಗೆ. ಹಾಗೇ ಈ ಪ್ರಕೃತಿಯೊಳಗಿನ ವ್ಯಾಪಕತೆ, ಅಚಲವಾಗಿ ನಿಂತ ಬಂಡೆ ಕಲ್ಲುಗಳು, ಮತ್ತೂ ಮತ್ತೂ ಎದೆ ತುಂಬುತ್ತಲೇ ಗಾಢವಾಗುವ ಮೌನ, ಪದೇ ಪದೇ ಕವಿ ಗುಂಗಿನದೇ ಧ್ಯಾನ, ಮನುಷ್ಯನ ಬದುಕಿನ ಶೋಧನೆಯ ಪರಿಮಿತಿಯನ್ನು ವಿಸ್ತರಿಸುತ್ತಾ ಹೋಗುತ್ತದೆ. ಇದೇ ಕೊನೆ, ತುದಿ ಎಂದಾಗಲೆಲ್ಲಾ ಆ ಸೀಮಾರೇಖೆಯ ಲಂಘಿಸಿ ಮತ್ತೊಂದು ಅಚ್ಚರಿ ಮೈದಾಳುತ್ತಾ ಹೋಗುತ್ತದೆ. ಭಾವಲಹರಿಯ ರಿಂಗಣದಲ್ಲಿ ಮನಸ್ಸು ನಲಿದಾಡುತ್ತದೆ. ತಹತಹಿಸುವ ಆತ್ಮ ಆಧ್ಯಾತ್ಮದ ಅವಿಚ್ಛಿನ್ನ ಸಚ್ಚಿದಾನಂದ ಸ್ವರೂಪದಲ್ಲಿ ಅನಂತ ಶಾಂತಿಯನ್ನು ಕಂಡುಕೊಳ್ಳುತ್ತದೆ.

ಇಲ್ಲಿನ ಕಲ್ಲು, ಬಂಡೆಗಳೂ ಜೀವ ತುಂಬಿಕೊಂಡು ಮಾತಾಡುತ್ತವೆ. ಭಾವದಲೆಗಳು ನನ್ನ ರಕ್ತನಾಳದಲ್ಲಿ ಮೊರೆಯುವುವು ಸೌಂದರ್ಯದಾನಂದಭರದಲ್ಲಿ.. ಎಂಬ ಕುವೆಂಪು ಅವರ ಕಾವ್ಯಸೆಲೆ ಎಂತಹವರನ್ನೂ ಜೀವನ್ಮುಖಿಯಾಗಿಸುತ್ತವೆ.

ಕುವೆಂಪು ಸಮಾಧಿಗೆ ಕೈ ಮುಗಿದು ಹಿಂದಿನ ಹಸಿರು ಹಾಸಿನ ಮೇಲೆ ನಡೆಯುವಾಗಿ ನಾನು ಹಸಿರು ಹುಲ್ಲಿನ ಬಯಲ ಮೇಲೆ ಕುಳಿತು ಆ ಮೇಘ ವಿರಚಿತ ಯಕ್ಷಲೋಕದಲ್ಲಿ ತಿರುಗಾಡಿದೆ. ಒಬ್ಬನೆಯೆ ಆ ಹೊನ್ನಿನ ಹೊಳಲಿನಲ್ಲಿ ಮನ ಬಂದಂತೆ ಸುತ್ತಿದೆಎಂಬ ಕುವೆಂಪು ಅವರ ಮಾತುಗಳು ನೆನಪಾಯಿತು. ಕುವೆಂಪು ಇಲ್ಲೇ ಈ ಪ್ರಕೃತಿಯ ಮಧ್ಯೆ ಜೀವಂತವಾಗಿದ್ದಾರೆ ಎಂದು ಗಾಢವಾಗಿ ಅನಿಸಿಬಿಟ್ಟಿತು. ಈ ವಿಶ್ವವೆಲ್ಲವನು ನಿನ್ನಂತೆ ನಿಂತಲ್ಲೇ ಕಲ್ಪನೆಯ ತೆಕ್ಕೆಯಲಿ ತಬ್ಬಿ ಸಾಯಲು ಬಲ್ಲೆ! ಆದರೂ ನನಗಿನ್ನೂ ನಿನ್ನಿರವು ಬಂದಿಲ್ಲ, ಅದಕಾಗಿ ತಪವಗೈಯುತಿಹೆನು! ಎಂದಿದ್ದರು ಕುವೆಂಪು. ಇಂತಹ ಸಾಕ್ಷಾತ್ಕಾರವಾದರೂ ನಮಗೆ ಆದರೆ ಅದೇ ಸಾರ್ಥಕತೆ, ಬದುಕು ಧನ್ಯ!

ಕರ್ಮಯೋಗ ಜೀವನ ವಿಧಾನ

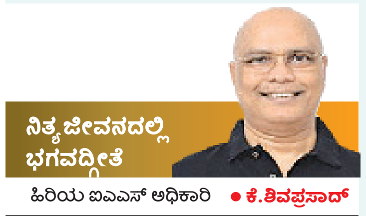

ನಿತ್ಯ ಜೀವನದಲ್ಲಿ ಭಗವದ್ಗೀತೆ
ಹಿರಿಯ ಐಎಎಸ್ ಅಧಿಕಾರಿ • ಕೆ.ಶಿವಪ್ರಸಾದ್

ಕೃಷ್ಣ ಹೇಳಿದಂತೆ ಕರ್ಮ ಮಾಡುವ ಹಕ್ಕು ನಮಗೆ ಇದೆಯೇ ಹೊರತು ಕರ್ಮಫಲದ ಮೇಲಲ್ಲ (2.47). ನಮಗೆ ಪ್ರಿಯವಾದ ಒಬ್ಬ ವ್ಯಕ್ತಿಗೆ ಶಸ್ತ್ರ ಚಿಕಿತ್ಸೆ ಮಾಡಿಬೇಕಾದ ಸಂದರ್ಭ ಬಂದಾಗ ನಾವು ಸಮರ್ಥ ಸರ್ಜನ್‌ನ್ನು ಹುಡುಕುತ್ತೇವೆ. ಅವನ ಅರ್ಹತೆ, ಸಾಮರ್ಥ್ಯ ಹಾಗೂ ನಡತೆ ಅದರ ಯಶಸ್ಸು ಹಾಗೂ ಅವನು ಅನಾವಶ್ಯಕವಾಗಿ ಶಸ್ತ್ರ ಚಿಕಿತ್ಸೆ ಮಾಡುವುದಿಲ್ಲ ಎಂಬ ಭರವಸೆಯನ್ನು ನೀಡುತ್ತವೆ. ಸಂಕ್ಷಿಪ್ತವಾಗಿ ಹೇಳುವುದಾದರೆ ನಿಜವಾದ ಕರ್ಮ ಯೋಗಿ ಆಗಿರುವ ಸರ್ಜನ್‌ನ್ನು ನಾವು ಹುಡುಕುತ್ತೇವೆ. ಈ ಎರಡು ಸಂಗತಿಗಳು ಈ ಶ್ಲೋಕವನ್ನು ಹೆಚ್ಚು ತಿಳಿದುಕೊಳ್ಳುವಲ್ಲಿ ನಮಗೆ ಸಹಾಯ ಮಾಡುತ್ತವೆ.

ನಮಗೆ ಸೇವೆ ನೀಡುವ ಎಲ್ಲರೂ ಕರ್ಮಯೋಗಿಗಳಾಗಿರಬೇಕು. ಹಾಗೂ ನಾವು ಬಯಸುವ ಉತ್ತಮ ಫಲಿತಾಂಶ ನಮಗೆ ಸಿಗಬೇಕೆಂದು ನಾವು ನಿರೀಕ್ಷಿಸುತ್ತೇವೆ. ಇದೆ ಸಮತ್ವ ತತ್ವವನ್ನು ನಾವು ನಮಗೆ ಅನ್ವಯಿಸಿಕೊಂಡರೆ ನಾವು ದಿನನಿತ್ಯ ಇತರರಿಗೆ ಸೇವೆ ಮಾಡುವಾಗ ನಾವೂ ಕೂಡ ಕರ್ಮಯೋಗಿ ಗಳಾಗಿರಬೇಕು. ನಮ್ಮ ಕಾರ್ಯದಲ್ಲಿ ಹಾಗೂ ನಮ್ಮ ಕೌಟುಂಬಿಕ ವ್ಯವಹಾ ರಗಳಲ್ಲಿ ಮಾಡುವ ಪ್ರತಿ ಕೆಲಸದಲ್ಲಿ ಉತ್ತಮವಾದದ್ದನ್ನೇ ಮಾಡಬೇಕೆಂಬುದು ಈ ಶ್ಲೋಕದ ಅರ್ಥ. ಕರ್ಮಯೋಗದಲ್ಲಿ ನಾವಿಡುವ ಸಣ್ಣ ಹೆಜ್ಜೆಯೂ ಕೂಡ ನಮ್ಮನ್ನು ಸಮತ್ವದ ಸನಿಹ ಒಯ್ಯುತ್ತದೆ. ಅದೇ ಒಂದು ಆನಂದ. ಯಾರಿಗಾ ದರೂ ನಾವು ನಮ್ಮ ಉತ್ತಮ ಸೇವೆಯನ್ನು ಮಾಡಲು ಸಮರ್ಥರಿರುವಾಗ (ಅವರನ್ನು ಮತ್ತೆ ಭೇಟಿಯಾಗುವ ಸಂದರ್ಭವಿಲ್ಲದಿದ್ದರೂ) ನಾವು ನಿಶ್ಚಿತವಾಗಿ ಕರ್ಮ ಯೋಗಿಯಾಗುವ ಮಾರ್ಗದಲ್ಲಿ ಇರುತ್ತೇವೆ.

ನಿಜವಾಗಿ ಕರ್ಮಫಲದ ಬಗ್ಗೆ ತಲೆಕೆಡಿಸಿಕೊಳ್ಳದೆ ಕರ್ಮದಲ್ಲಿ ನಾವು ನಮ್ಮನ್ನು ಆಳವಾಗಿ ತೊಡಗಿಸಿ ಕೊಂಡಾಗ ಕಾಲವು ಅಪ್ರಸ್ತುತ ವಾಗಿರುವ ಕಾಲಾತೀತ ಸ್ಥಿತಿಯನ್ನು ತಲುಪುತ್ತೇವೆ. ಮೇಲಿನ ಉದಾಹರಣೆ ಯನ್ನು ತೆಗೆದುಕೊಂಡರೆ ನಾವು ಶಸ್ತ್ರ ಚಿಕಿತ್ಸೆ ಕೊಠಡಿಯ ಹೊರಗೆ ಕಾಯುತ್ತಿರುವಾಗ ಸಮಯವು ನಿಧಾನವಾಗಿ ಕಳೆದಂತೆ ಅನಿಸುತ್ತದೆ. ಆದರೆ ಕರ್ಮಯೋಗಿ ಸರ್ಜನ್‌ನಿಗೆ ಕಾಲದ ಪರಿವೆಯೇ ಇರುವುದಿಲ್ಲ; ಅಂದರೆ ಅವನ ವಿಷಯದಲ್ಲಿ ಕಾಲ ನಿಂತಿರುತ್ತದೆ. ಕರ್ಮದ ಫಲದ ಬಗ್ಗೆ ಇರುವ ನಮ್ಮ ಆಸೆಯು ದುಃಖಕ್ಕೆ ಕಾರಣ ವಾಗಿರುವುದರಿಂದ ಆ ದುಃಖವೆಂಬ ಮರವನ್ನು ಬುಡಮೇಲು ಮಾಡಬೇಕೆಂದು ಕೃಷ್ಣ ಹೇಳುತ್ತಾನೆ.

ಕಾರ್ಟರ್ ಪುರಿ!

ನಿನ್ನೆ ನಿಧನರಾದ ಅಮೆರಿಕದ ಅಧ್ಯಕ್ಷರಾಗಿದ್ದ ಶತಾಯುಷಿ ಜಿಮ್ಮಿ ಕಾರ್ಟರ್ ನೆನಪಿನಲ್ಲಿ, ನಮ್ಮ ದೇಶದಲ್ಲಿ ಒಂದು ಹಳ್ಳಿಯನ್ನು ಮರುನಾಮಕರಣ ಮಾಡಲಾಗಿತ್ತು. ಅದೇ 'ಕಾರ್ಟರ್ ಪುರಿ'! ಹರ್ಯಾಣಾದ ದೌಲತ್‌ಪುರ್ ನಾಸಿರಾಬಾದ್‌ನ್ನು 'ಕಾರ್ಟರ್ ಪುರಿ' ಎಂದು ಮರು ನಾಮಕಾರಣ ಮಾಡಿದ್ದು 1978ರಲ್ಲಿ! ಆ ವರ್ಷ ಜಿಮ್ಮಿ ಕಾರ್ಟರ್ ಅವರು ಭಾರತಕ್ಕೆ ಭೇಟಿ ನೀಡಿದ್ದರು; ಅಂದಿನ ಪ್ರಧಾನಿ, ಜನತಾಪಕ್ಷದ ಮೊರಾರ್ಜಿ ದೇಸಾಯಿಯವರ ಜತೆ, ಆ ಹಳ್ಳಿಗೆ ಭೇಟಿ ನೀಡಿದ್ದರು. ಕಾರಣ, 1960ರ ದಶಕದಲ್ಲಿ ಜಿಮ್ಮಿ ಕಾರ್ಟರ್ ಅವರ ತಾಯಿಯು ಆ ಹಳ್ಳಿಗೆ ಭೇಟಿ ನೀಡಿದ್ದರಂತೆ. ಜಿಮ್ಮಿ ಕಾರ್ಟರ್ ಅವರು 3.1.1978ರಂದು ಆ ಹಳ್ಳಿಗೆ ಭೇಟಿ ನೀಡಿ, ಆಗ ಅಪರೂಪದ ವಸ್ತು ಎನಿಸಿದ್ದ ಒಂದು ಟಿ.ವಿ.ಯನ್ನು ಆ ಹಳ್ಳಿಗೆ ಕೊಡುಗೆಯಾಗಿ ನೀಡಿದ್ದರು! ಆ ಹಳ್ಳಿಯ ಜನರು ಜಿಮ್ಮಿ ಕಾರ್ಟರ್ ಮತ್ತು ಆತನ ಪತ್ನಿಗೆ ಸಿಂಧೂರ ಹಚ್ಚಿ, ಹೂವಿನ ಹಾರ ಹಾಕಿ ಸನ್ಮಾನಿಸಿದ್ದರು! ಯಾರಿಗೆ ಗೊತ್ತು, ಮುಂದೊಂದು ದಿನ, ನಮ್ಮ ದೇಶದ ಅಧ್ಯಕ್ಷ ಅಥವಾ ಪ್ರಧಾನಿಯ ಹೆಸರನ್ನು ಅಮೆರಿಕದ ಯಾವುದಾದರೂ ಊರಿಗೆ ಮರುನಾಮಕರಣ ಮಾಡಿದರೂ ಮಾಡಬಹುದು!

ಭಕ್ತಿ ಒಂದೇ ಅಲ್ಲ ದೇವರಲ್ಲಿ ನಂಬಿಕೆಯೂ ಇರಬೇಕು

ಒಂದೊಳ್ಳೆ ಮಾತು

ರೂಪಾ ಗುರುರಾಜ್
rgururaj628@gmail.com

'ಒಂದೊಳ್ಳೆ ಮಾತು' ಈಗ Vishwavani TV Special ಯುಟ್ಯೂಬ್ ಚಾನೆಲ್‌ನಲ್ಲಿ!

ಒಮ್ಮೆ ಶಿವ ಪಾರ್ವತಿಯರು ಹರಿದ್ವಾರದ ಆಕಾಶದಲ್ಲಿ ಸಂಚರಿಸುತ್ತಿದ್ದರು. ಕೆಳಗೆ ಪರಮ ಪಾವನೆ ಗಂಗಾ ನದಿಯಲ್ಲಿ ಮುಳುಗಿ ಸ್ನಾನ ಮಾಡಲು ಜನಸಾಗರವೇ ಹರಿದು ಬರುತ್ತಿತ್ತು. ಆಕಾಶಮಾರ್ಗದಲ್ಲಿ ವಿಹರಿಸುತ್ತಿದ್ದ ಪಾರ್ವತಿ ಇದನ್ನು ನೋಡಿದ ಅವಳಿಗೆ ಪಾಪನಾಶಿನಿ ಗಂಗೆಯಲ್ಲಿ ಸ್ನಾನ ಮಾಡಿದರೂ ಅವರು ಸಂತೋಷವಾಗಿಲ್ಲ ಏಕೆ ಹೀಗೆ ಎಂದು ಅವಳಿಗೆ ಆಶ್ಚರ್ಯವಾಯಿತು. ಅವಳು ಶಿವನಲ್ಲಿ ಕೇಳಿದಳು.

'ಸ್ವಾಮಿ, ಜನರು ಪವಿತ್ರ ಗಂಗೆಯಲ್ಲಿ ಎಷ್ಟು ಸಲ ಸ್ನಾನ ಮಾಡಿದರೂ ಈ ಜನರ ದುಃಖ ಮತ್ತು ಪಾಪ ಏಕೆ ನಾಶವಾಗುತ್ತಿಲ್ಲ. ಇವರ ಪಾಪಗಳನ್ನು ನಾಶಪಡಿಸುವ ಶಕ್ತಿ ಗಂಗೆಯಲ್ಲಿ ಇಲ್ಲವೇ' ಎಂದು ಕೇಳಿದಳು. ಶಿವನು ಪಾರ್ವತಿ ಈ ಪ್ರಶ್ನೆಗೆ ದೇವಿ, 'ಗಂಗೆಗೆ ಜನಗಳ ಪಾಪ ತೊಳೆಯುವ ಸಾಮರ್ಥ್ಯವಿದೆ. ಆದರೆ ಈ ಜನರು ಪವಿತ್ರ ಗಂಗೆಯಲ್ಲಿ ಸ್ನಾನ ಮಾಡದೆ ಬರೀ ನೀರಿನಲ್ಲಿ ಮುಳಗೇಳುತ್ತಿದ್ದಾರೆ. ಹೀಗಿರುವಾಗ ಪಾಪ ಹೇಗೆ ನಾಶವಾಗುತ್ತದೆ' ಎಂದು ಹೇಳುತ್ತಾ 'ಇದನ್ನು ನಿನಗೆ ನಾಳೆ ನಿರೂಪಿಸುತ್ತೇನೆ' ಎಂದನು.

ಮರುದಿನ ಪರಮೇಶ್ವರನು ತನ್ನ ಲೀಲೆಯಿಂದ ವೃದ್ಧ ಬ್ರಾಹ್ಮಣನಾದನು. ಮೈ ಕೈ ನಡುಗುತ್ತಿದೆ ಹಣ್ಣು ಹಣ್ಣು ಮುದುಕ, ಬಂದವನೇ ಗಂಗೆಯಲ್ಲಿ ಸ್ನಾನಕ್ಕೆ ಇಳಿದು ವಾಲಾಡುತ್ತಾ ಎದುಸಿರು ಬಿಡುತ್ತಾ ಎದ್ದು ಬಿದ್ದು ಒದ್ದಾಡುತ್ತಿದ್ದವನು ಒಮ್ಮೆ ನದಿಯ ಒಂದು ಗುಂಡಿ ಜಾಗದಲ್ಲಿ ಬಿದ್ದನು. ಆ ಗುಂಡಿಯಿಂದ ಕಾಲು ಎತ್ತಲು ಅವನಿಂದ ಆಗಲಿಲ್ಲ. ಪಾರ್ವತಿಯನ್ನು ಕೂಗಿ, ಯಾರನ್ನಾದರೂ ಸಹಾಯಕ್ಕೆ ಕರಿ ಎಂದ. ವಯಸ್ಸಾದ ಮುತ್ತೈದೆಯ ರೂಪದಲ್ಲಿದ್ದ ಪಾರ್ವತಿ ದೀನಳಾಗಿ ಅಲ್ಲಿರುವ ಜನರನ್ನು ಕೂಗಿದಳು.

ಅವಳ ಕೂಗು ಕೇಳಿ ಒಂದಷ್ಟು ಜನ ದಾವಿಸಿ ಬಂದು ಮುದುಕನನ್ನು ಎತ್ತಿ ತರಲು ಹೊರಟರು. ಆಗ ಪಾರ್ವತಿ ಅವರನ್ನು ತಡೆದು, 'ನೋಡಿ ನನ್ನ ಪತಿ ಯಾವುದೇ ಪಾಪ ಕಾರ್ಯ ಮಾಡದ ಮಹಾ ಪುಣ್ಯವಂತ ನಾಗಿದ್ದಾನೆ. ಅವರನ್ನು ಮುಟ್ಟುವವರು ಪಾಪರಹಿತರಾಗಿರಬೇಕು. ಇಲ್ಲದಿದ್ದರೆ ಅವರನ್ನು ಮುಟ್ಟುತ್ತಲೇ ಭಸ್ಮವಾಗುವರು' ಎಂದಾಗ ಬಂದ ಜನ ಹೆದರಿ ಹಿಂದೆ ಸರಿದರು ಏಕೆಂದರೆ ಅವರ್ಯಾರಿಗೂ ಸಾಯಲು ಇಷ್ಟವಿರಲಿಲ್ಲ.

ಶಿವ ಪಾರ್ವತಿಗೆ ಹೇಳಿದ, 'ನೋಡಿದೆಯಾ? ದೇವಿ ಯಾರೊಬ್ಬರೂ ಮೇಲೆ ಎತ್ತಲು ಬರಲಿಲ್ಲ ಅವರಲ್ಲಿ ಒಬ್ಬನಿಗಾದರೂ ''ಗಂಗೆ'' ಪಾಪನಾಶಿನಿ ಎಂಬ ನಂಬಿಕೆ ಇರಲಿಲ್ಲ,' ನಂಬಿಕೆ ಇದ್ದವರು ನನ್ನನ್ನು ಮೇಲೆತ್ತಲು ಬಂದರೆ, ಎನ್ನುತ್ತಿದ್ದಂತೆ ಒಬ್ಬ ಯುವಕ ಮುದುಕನನ್ನು ಮೇಲೆತ್ತಲು ಬಂದಾಗ, ಪಾರ್ವತಿ ಅವನನ್ನು ತಡೆದು, ಆತನಿಗೂ ನಿಬಂಧನೆ ಹೇಳಿದಳು. ಆದರೆ ಯುವಕ ದೃಢ ನಿಶ್ಚಯದಿಂದ ಪಾರ್ವತಿಗೆ ಹೇಳಿದ. 'ಅಮ್ಮಾ, ನಾನೂ ಪಾಪ ಕಾರ್ಯ ಮಾಡಿರುವೆ ಎಂಬ ಸಂದೇಹ ನಿಮಗೆ ಬಂದಿದೆ. ನಾನು ಅರಿವಿದ್ದು ಅರಿವಿಲ್ಲದೆಯೋ ಪಾಪ ಕಾರ್ಯ ಮಾಡಿದ್ದೇನೆ. ಆದರೂ ಹೇಳುತ್ತೇನೆ ನೀವೇ ನೋಡಿದಂತೆ ನಾನು ಇದೇ ಈಗ ತಾನೇ ಶುದ್ಧ ಮನಸ್ಸಿನಿಂದ ಗಂಗೆಯಲ್ಲಿ ಸ್ನಾನ ಮಾಡಿ ಮಡಿಬಟ್ಟೆ ಉಟ್ಟು ಬಂದಿದ್ದೇನೆ. ಇಂಥ ಪವಿತ್ರ ಪಾಪನಾಶಿನಿ ಗಂಗೆಯಲ್ಲಿ ಮುಳುಗಿ ಸ್ನಾನ ಮಾಡಿದ ಮೇಲೆ ಇನ್ನು ನನ್ನ ಪಾಪ ಕರ್ಮಗಳು ಉಳಿಯಲು ಹೇಗೆ ಸಾಧ್ಯ? ನೀವು ಹೆದರಬೇಡಿ ನಾನು ನೀರಿನ ಕೊಂಡದಲ್ಲಿ ಸಿಕ್ಕಿಕೊಂಡಿರುವ ನಿಮ್ಮ ಪತಿಯನ್ನು ಮೇಲಕ್ಕೆತ್ತಿ ತರುತ್ತೇನೆ' ಎಂದು ಪಾರ್ವತಿಗೆ ಹೇಳಿ ನದಿಗೆ ಇಳಿದು ಆಕೆಯ ಪತಿಯನ್ನು ಹೊಂಡದಿಂದ ಮೇಲೆತ್ತಿ ದಡಕ್ಕೆ ತಂದನು.

ಎಲ್ಲಕ್ಕಿಂತ ನಂಬಿಕೆ ಮುಖ್ಯ ಗಂಗೆಯಲ್ಲಿ ಪುಣ್ಯ ಸ್ನಾನ ಮಾಡಿದರೆ ಪಾಪ ಪರಿಹಾರವಾಗುತ್ತದೆ ಎನ್ನುವ ನಂಬಿಕೆ ಮೊದಲು ಭಕ್ತರಿಗೆ ಇರಬೇಕು. ದಾನ, ಭಗವಂತನ ನಾಮಸ್ಮರಣೆ, ಪೂಜೆ, ಭಜನೆ ಏನೇ ಮಾಡಿದರೂ ಪಾಪ ಕಳೆದು ಕಿಂಚಿತ್ ಪುಣ್ಯದ ಫಲ ಅವಶ್ಯವಾಗಿ ಸಿಗುತ್ತದೆ ಎಂದು ಈಶ್ವರ. ನಿಜವೇ ಅಲ್ಲವೇ ಈ ಮಾತು ನಮ್ಮೆಲ್ಲರಿಗೂ ಅನ್ವಯಿಸುತ್ತದೆ.

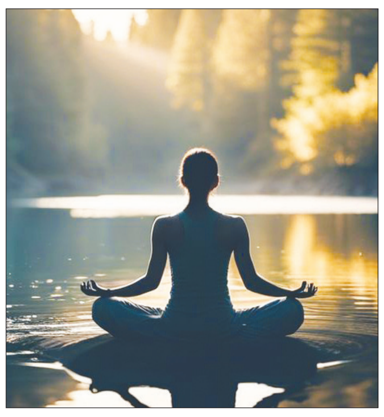

ಮನ ಹಗುರ ಬದುಕು ಸುಂದರ..

• ಡಾ. ಎನ್ ಜಯರಾಮ ಶೆಟ್ಟಿ

ಮನಸ್ಸು ಮತ್ತು ದೇಹದ ಅವಿನಾಭಾವ ಸಂಬಂಧದ ಕುರಿತು ಅಧ್ಯಯನ ನಡೆಸಿದವರು ಭಾರತ ಸಂಜಾತ, ಅಮೆರಿಕ ವಾಸಿ ಡಾ. ದೀಪಕ್ ಚೋಪ್ರಾರವರು. ಅವರ 'ಸವೆನ್ ಸ್ಪಿರಿಚ್ವಲ್ ಲಾಸ್ ಆಫ್ ಸಕ್ಸೆಸ್' ನಲ್ಲಿ ಬರುವ 'ಲಾ ಆಫ್ ಡಿಟ್ಯಾಚ್ ಮೆಂಟ್' ನಮ್ಮ ಬದುಕಿಗೆ ಪೂರಕವಾಗಿರುವ ಆಧ್ಯಾತ್ಮಿಕ ನಿಯಮವಾಗಿದೆ. ಬದುಕಿಗೆ ಎಲ್ಲವೂ ಬೇಕು ಅದರೆ ಯಾವುದೂ ಅಷ್ಟೊಂದು ಬೇಕಿಲ್ಲ, ಕ್ರಮೇಣ ಲೌಕಿಕ ವಸ್ತು, ಒಡವೆ, ವೈಭವಗಳಿಂದ ಬೇರಾಗುವುದು ಬೇಕಿದೆ ಎನ್ನುವ ಪ್ರತಿಪಾದನೆಯನ್ನು ಅಲ್ಲಿ ಅವರು ಮಾಡಿದ್ದಾರೆ.

ರೈಲಿನ ಬೋಗಿಗಳು ಒಂದೇ ಆಗಿಲ್ಲ, ಅವುಗಳು ಒಂದಕ್ಕೊಂದು ಜೋಡಿಸಿಕೊಂಡಿವೆ! ಬೇಕಾದಾಗ ಒಟ್ಟಾಗಿ ಸಾಗಿಸಿ, ಬೇಡವೆಂದಾಗ ಕಳಚಿಕೊಳ್ಳಲೂ ಬಹುದು: ನಮ್ಮ ಬದುಕಿನ ಬಂಡಿ ಹಾಗೆಯೆ, ಏಕತೆ-ಪ್ರತ್ಯೇಕತೆ, ಹಚ್ಚಿಕೊಳ್ಳುವುದು-ಕಳಚಿಕೊಳ್ಳವುದು ಎಲ್ಲವೂ ಬದುಕಿನಲ್ಲಿ ಇವೆ ಮತ್ತು ನಾವು ಅವಕ್ಕೆ ಸಿದ್ಧರಾಗಿರಬೇಕು. ಇದ್ದೂ ಇಲ್ಲದಂತೆ ಬದುಕುವ ಭಾವ ಇಂದಲ್ಲ ನಾಳೆ, ನಿಧಾನವಾಗಿ ನಾವು ರೂಢಿಸಿಕೊಳ್ಳುವುದೇ ನಮ್ಮ ಆಯ್ಕೆಯಂತೆ. ಅದಕ್ಕೆ ಬೇಕಾಗುವ ಕ್ರಮ-ಉಪಕ್ರಮಗಳಾವುವು?

ಮಾನಸಿಕ ಮತ್ತು ಭಾವನಾತ್ಮಕ ಸಿದ್ಧತೆ

ಮನಸ್ಸು ಬಯಕೆಗಳ ಆಗರ. ಕಂಡದ್ದೆಲ್ಲವನ್ನೂ ಬಯಸುವ ಮಾಯಾವಿ. ಮನಸ್ಸನ್ನು ಹದಗೊಳಿಸುವ, ಮುದಗೊಳಿಸುವ ಮೂಲಕ ಅದನ್ನು ಹಿಡಿತಕ್ಕೆ ತರಬೇಕು. ದೇಹಕ್ಕೆ ಬೇಕಾಗುವಂತೆ ಮನಸ್ಸಿಗೂ, ಬೇಕು- ಬೇಡಗಳ ತುಲನ ಮಾಡುವ ಶಕ್ತಿಯನ್ನು ತುಂಬಿಸಬೇಕು. ಚಂಚಲ ಮತ್ತು ವಿವ್ಹಲ ಮನಸ್ಸಿಗೆ ಆಯಾಮ ಮತ್ತು ಸ್ಥಿರತೆ ಸಿಗುವುದು ದೈನಂದಿನ ಪ್ರಾರ್ಥನೆಯಿಂದ. ಭಾವನಾತ್ಮಕ ಬುದ್ಧಿವಂತಿಕೆ ಎನ್ನುವ ಪ್ರಿಸಂ ಮೂಲಕ ನಮ್ಮ ಮನಸ್ಸಿನ ಆಟ, ವೈಪರೀತ್ಯ ಮತ್ತು ವೈರುಧ್ಯಗಳನ್ನು ನಾವೇ ಗುರುತಿಸಬೇಕು.

ಸರಳ ಬದುಕು

ಸರಳತೆ ತರುವಷ್ಟು ನಿರಾಳತೆ ಮತ್ತು ನಿರುಮ್ಮಳತೆ ಬೇರೆ ಯಾವುದರಿಂದ ಸಾಧ್ಯ? 'ಮಿತವಿರಲಿ ಮನಸ್ಸಿನುದ್ವೇಗದಲಿ, ಭೋಗದಲಿ, ಅತಿಬೇಡವೆಲ್ಲಿಯುಂ' ಎನ್ನುವ ಕಗ್ಗವಾಣಿಯಂತೆ, ಎಲ್ಲದರಲ್ಲೂ ಒಂದು ಮಿತಿಯನ್ನು ಹಾಕಿಕೊಂಡು ಬದುಕೋಣ. ಮಾರುಕಟ್ಟೆಗೆ ಹೋಗುವಾಗ ಕೈಯಲ್ಲಿ ಸಾಮಾನು ಚೀಟಿ ಒಯ್ಯುವುದೇನೊ ಸರಿ, ಆದರೆ ಬರುವಾಗ ಹೆಚ್ಚುವರಿ ಅದೆಷ್ಟೊ ಸರಕುಗಳನ್ನು ಹೇರಿಕೊಂಡು ಬರುತ್ತೇವಲ್ಲ, ಅದನ್ನು ನಾವು ಗಮನಿಸಿ ಹಿಡಿತಕ್ಕೆ ಬರಬೇಕು. ಅರಿಸ್ಟಾಟಲ್ ಪ್ರತಿದಿನ ಚೀಲ ಹಿಡಿದು ಮಾರುಕಟ್ಟೆಗೆ ಹೋಗುತ್ತಿದ್ದರಂತೆ, ಆದರೂ ಹಾಗೆಯೆ ಖಾಲಿ ಚೀಲ ಹಿಡಿದು ಮನೆಗೆ ಬರುತ್ತಿದ್ದರಂತೆ. ಆತನ ಮಿತ್ರರು ಹೀಗೆ ಯಾಕೆ ಎಂದು ಪ್ರಶ್ನಿಸಿದಾಗ, 'ನಾನು ಪ್ರತಿದಿನ ಹೋಗಿ ಅದೆಷ್ಟೋ ವಸ್ತುಗಳನ್ನು ನೋಡುತ್ತೇನೆ. ಆ ವಸ್ತುಗಳಿಲ್ಲದೆಯೇ ಬದುಕಬಹುದು ಎಂಬ ತೀರ್ಮಾನಕ್ಕೆ ಅಲ್ಲೇ ಬಂದು, ಖಾಲಿ ಕೈಯಲ್ಲಿ ಸಂತೋಷದಿಂದ ಮರಳುತ್ತೇನೆ' ಎಂದುತ್ತರಿಸಿದನಂತೆ. ತೆಗೆದುಕೊಳ್ಳುವ ಭಾರ, ಬೇಸರಗಳಿಗಿಂತ ಹಾಗೆಯೇ ಬರುವುದು ಹಗುರವಾಗಿದ್ದರೆ, ಹಾಗೆ ಯಾಕಿರಬಾರದು!

ಅಹಂ ನಿಂದ ಆಹಾ ದೆಡೆಗೆ

ಹೆಚ್ಚು ಹೆಚ್ಚು ಪಡೆದು, ಮೇಲೆ ಮೇಲೆ ಏರಿ, ಇತರರ ಮೇಲೆ ನಿಯಂತ್ರಣ ಸಾಧಿಸಿ ಮುಂದೇನು ಎನ್ನುವ ಪ್ರಶ್ನೆಗೆ ಉತ್ತರ ಇದೆಯೆ? ಎಲ್ಲಿ ಉತ್ತರ ಸಿಗದು ಅಲ್ಲಿ ಇರಬಹುದಾದುದು ಕೇವಲ ಗೊಂದಲ ಮತ್ತು ಗೋಜಲು. ಅಲ್ಲಿಂದಲೇ ನಮ್ಮ ಅಹಂ ಉಳಿದೆಲ್ಲವುಗಳನ್ನು ಮೀರಿ ಬೆಳೆದು ಮಿತಿಮೀರಿದ ನಡವಳಿಕೆಗೆ ಹೇತುವಾಗುತ್ತದೆ. ಇನ್ನೂ ಹೆಚ್ಚು 'ಸಂಗ್ರಹ'ಪಿಪಾಸು ಆಗಿ ಮನಸ್ಸು ಬೆಳೆಯಬಹುದು. ನಾವು ಆ ಹಂತದಲ್ಲೇ ಮನಸ್ಸನ್ನು ಬೆಳೆಯ ಬಿಡಬೇಕು, ಕೆರಳಲಿಕ್ಕಲ್ಲ. ಅಹಂ ಪ್ರವೃತ್ತಿಯಿಂದ ಆಹಾ ಮನೋಭೂಮಿಕೆಯಲ್ಲಿ ನಾವು ನೆಲೆಸಿದಾಗ, ಸಾತ್ವಿಕ ವೈರಾಗ್ಯ ಮೂಡಲು ಸಾಧ್ಯ. ಇನ್ನೂ ಬೇಕು ಎನ್ನುವ ಹಪಾಹಪಿಯ ಹಿಡಿತದಿಂದ ತಪ್ಪಿಸಿಕೊಂಡವರು, ಇಷ್ಟೇ ಸಾಕು ಎನ್ನುವ ತೃಪ್ತತೆಯನ್ನು ಮೈಗೂಡಿಸಿಕೊಂಡು ಶಾಂತಿ-ನೆಮ್ಮದಿಯನ್ನು ಕಂಡುಕೊಂಡಾರು. ನಿಮ್ಮ ಮನೆ ಮತ್ತು ಪರಿಸರ ಒಮ್ಮೆ ನೋಡಿಕೊಳ್ಳಿ. ಕಳೆದ ಎಷ್ಟೊ ವರ್ಷಗಳಿಂದ ಉಪಯೋಗಿಸದ ವಸ್ತುಗಳನ್ನು ಇನ್ನು ಬಳಸುವ ಸಾಧ್ಯತೆ ಎಷ್ಟಿರಬಹುದು? ಇಲ್ಲೇ ಪರೀಕ್ಷಿಸಿ, ಅಂತಹ ವಸ್ತುಗಳನ್ನು ಯಾರಿಗೂ ಕೊಡದೆ, ನೀವೂ ಉಪಯೋಗಿಸದೆ ಪುನ: ಜೋಪಾನವಾಗಿ ಒಳಗೆ ಸೇರಿಸುವಿರಾ ಅಥವಾ ಅವುಗಳನ್ನು ಬೇಕಿದ್ದವರಿಗೆ ಕೊಟ್ಟು ಬಿಡುಗಡೆ ಹೊಂದುವಿರಾ? ಕೊಡುವ, ಕೊಳ್ಳುವ ಬಂಧನದಿಂದ ಮುಕ್ತರಾಗಿ ನೋಡಿ. ಕಾಲ ಕ್ರಮೇಣ ಕಳಚಿ ಕೊಳ್ಳುವ ಕಡೆಗೇ ನಮ್ಮ ಮನಸ್ಸು ಹರಿಯಬೇಕು. ಪ್ರತಿ ವಾರ ಒಂದಷ್ಟು ಹಳೆಯ ವಸ್ತುಗಳನ್ನು ಹೊರಹಾಕುತ್ತಾ ಬನ್ನಿ. ನಿಮ್ಮ ಮನೆ ಮತ್ತು ಮನ ಆವಾಗಲೇ ಭಾರದಿಂದ ಮುಕ್ತವಾಗುವುದು.

ಪ ದ ಬಂ ಧ

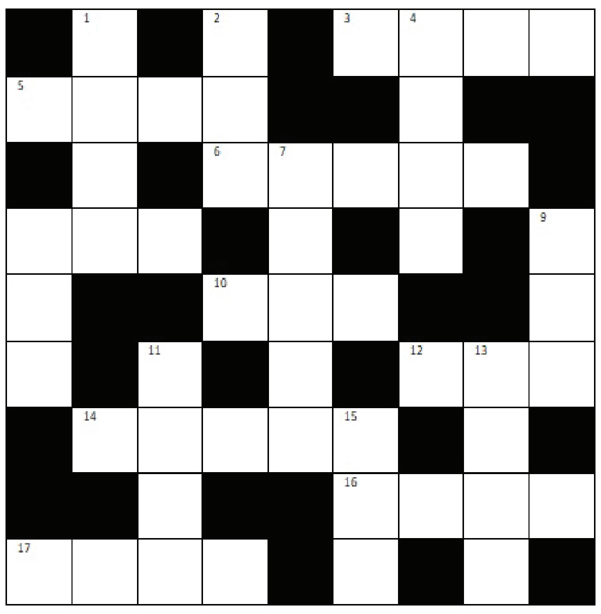

ಎಡದಿಂದಬಲಕ್ಕೆ:
3. ರಿಕ್ಷಾಬಿಡುವಾಗ ಕಂಡ ಆಕಾಶ (4)
5. ಅವನಿಗೆ ಬಂದ ಸಂದೇಹ (4)
6. ಜಮದಗ್ನಿಯ ಮಗ (5)
8. ಹೆದರಿಕೆಯಿಂದ ಉಂಟಾದ ನಡುಕ (3)
10. ಮನುಷ್ಯರ ನಡುವಿನ ಬಾಂಧವ್ಯ (3)
12. ಬೆಂದಿರುವ ಅಕ್ಕಿಯ ಕಾಳು (3)
14. ಮಂದಿಯ ಚಿತ್ತ (5)
16. ಅತಿ ಪ್ರಾಚೀನಕಾಲದ ಎಂಬರ್ಥದಲ್ಲಿ, ಶಾಶ್ವತವಾದ (4)
17. ನಿರಂತರ ಎನ್ನುವುದರಮಧ್ಯೆ, ಇನ್ನೊಬ್ಬ ಸೂರ್ಯನು ತಿರುಗಿದ್ದಾನೆ (4)

ಮೇಲಿನಿಂದಕೆಳಕ್ಕೆ:
1. ಅವನು ಗಳಿಸಿದ ಸಹಾನುಭೂತಿ (4)
2. ಪ್ರಜೆಗಳಿಗಾಗಿ ಇರುವ ರಾಜ (3)
4. ಕರಾರು ಮಾಡುವಾಗ ಆಕ್ಷೇಪಣೆ (4)
7. ಸೋದರಿರಾಖಿಕಟ್ಟುವ ಹಬ್ಬ (5)
8. ರಾತ್ರಿಯಲ್ಲಿ ಇದು ಹೊರಟ ಲಾಟೀನು (3)
9. ಹಿಂತಿರುಗು ಎನ್ನುವ ಉಸುಕು (3)
11. ಕಣ್ಣನಿಗಿದ್ದಬಿರುದು (4)
13. ಮಹತ್ತರವಾದ (4)
15. ಸವಾಲಾಗಿರುವ ಮಂತ್ರಿ (3)

ನಿನ್ನೆಯ ಉತ್ತರ

ಎಡದಿಂದ ಬಲಕ್ಕೆ: ದುರ್ಬೀನು 5. ಸಾರ 6. ಸುಗತ 7. ಬರ 8. ಕಮರಿ 10. ವಸತಿ 14. ರುದ್ರನಾಟಕ 16. ರಪಣ 17. ವಂತಿಗೆ 20. ಸ್ವಾದ 21. ಬಡಾಯಿ 23. ಲೆರತ

ಎಡದಿಂದ ಬಲಕ್ಕೆ: ದುರಭ್ಯಾಸ 2. ನುಸುಳು 3. ಹಂತಕ 4. ಗಾಬರಿ 9. ಮಧುಕರ 10. ವಲಸೆ 11. ತಿರುಪತಿ 12. ವಿನಾಶ 13. ಕಾರಣ 16. ಪರಿಣತ 17. ವಂದನೆ 18. ಗೆಬರು 19. ಕಾಯಿಲೆ

• ಸಿ. ರವಿಶಂಕರ ಶಾಸ್ತ್ರಿ, ದಂಬೆ

ತನಗಗಳು

ಪ್ರೇಮ ನಿವೇದನೆಗೆ
ಹಾಡಿನ ಮೊರೆ ಹೋದ
ಆ ಹಾಡೇ ಕಡಲಾಗಿ
ಅಲ್ಲೇ ಮುಳುಗಿ ಹೋದ

ಅಮ್ಮನೊಂದಿಗೆ ದಿನಾ
ಊಟಕ್ಕೆ ಜಟಾಪಟಿ
ಅವಳಿಲ್ಲದಾಗ ಆ
ನೆನಪ ಜಿಟಿ ಜಿಟಿ

ನನ್ನ ಮಗನೇ ಅಪ್ಪ
ಬೈದರೆ ಅವರಪ್ಪ
ಒಪ್ಪಿಕೊಳ್ಳುವ ಪಾಪ
ತಾನು ಮಾಡದ ತಪ್ಪ

ಹೊಗಳುದೇನು ಬೇಡ
ಇರುತ್ತೇನೆ ಇದ್ದಂತೆ
ಪ್ರೀತಿ ಇದ್ರೆ ತೋರಿಸು
ಆ ಕಾಳಿದಾಸನಂತೆ

• ನಿಂಗಮ್ಮ ಭಾವಿಕಟ್ಟಿ

This is a public announcement for information purposes only and is not a prospectus announcement and does not constitute an invitation or offer to acquire, purchase or subscribe to securities. Not for release, publication or distribution directly or indirectly, outside India. Initial public offer of Equity Shares (as defined below) on the main board of BSE Limited ("BSE") and National Stock Exchange of India Limited ("NSE", and together with BSE, the "Stock Exchanges") in compliance with Chapter II of the Securities and Exchange Board of India (Issue of Capital and Disclosure Requirements) Regulations, 2018, as amended ("SEBI ICDR Regulations").

(Please scan the QR code to view the prospectus)

UNIMECH
Engineering Efficiency and Quality

UNIMECH AEROSPACE AND MANUFACTURING LIMITED

Our Company was originally incorporated as *"Unimech Aerospace and Manufacturing Private Limited"* under the provisions of the Companies Act, 2013 pursuant to a certificate of incorporation dated August 12, 2016, issued by the Central Registration Centre, for and on behalf of the Jurisdictional Registrar of Companies, Karnataka at Bangalore ("RoC"). The name of our Company was subsequently changed to *"Unimech Aerospace and Manufacturing Limited"*, upon conversion of our Company from a private limited to a public limited company, pursuant to a board resolution dated February 14, 2024, and a shareholders' resolution dated March 4, 2024. A fresh certificate of incorporation dated June 21, 2024, was issued by the RoC. For further details of change in name and Registered Office of our Company, please refer to the section titled *"History and Certain Corporate Matters – Brief history of our Company"* and *"History and Certain Corporate Matters – Changes in the Registered Office of our Company"* on page 235 of the Prospectus dated December 26, 2024 (**"Prospectus"**) filed with the ROC.

Registered and Corporate Office: 538, 539, 542 & 543, 7th Main of Peenya IV Phase Industrial Area, Yeshwanthpur Hobli, Bangalore North Taluk - 560058, Bangalore, Karnataka, India. **Telephone:** 080-4204 6782; **Contact Person:** Krishnappayya Desai, Company Secretary and Compliance Officer
E-mail: investorrelations@unimechaerospace.com; **Website:** www.unimechaerospace.com; **Corporate Identity Number:** U30305KA2016PLC095712

OUR PROMOTERS: ANIL KUMAR P, RAMAKRISHNA KAMOJHALA, MANI P, RAJANIKANTH BALARAMAN, PREETHAM S V

Our Company has filed the Prospectus with the RoC and the Equity Shares (as defined below) are proposed to be listed on the Stock Exchange and trading will commence on or about, Tuesday, December 31, 2024

BASIS OF ALLOTMENT

INITIAL PUBLIC OFFER OF 63,69,426 EQUITY SHARES OF FACE VALUE OF ₹5 EACH ("EQUITY SHARES") OF UNIMECH AEROSPACE AND MANUFACTURING LIMITED (OUR "COMPANY" OR THE "COMPANY" OR THE "ISSUER") FOR CASH AT A PRICE OF ₹785 PER EQUITY SHARE (INCLUDING A PREMIUM OF ₹780 PER EQUITY SHARE) (THE "OFFER PRICE") AGGREGATING TO ₹ 5,000.00 MILLION (THE "OFFER") COMPRISING A FRESH ISSUE OF 31,84,713 EQUITY SHARES OF FACE VALUE OF ₹5 EACH BY OUR COMPANY AGGREGATING TO ₹ 2,500.00 MILLION (THE "FRESH ISSUE") AND AN OFFER FOR SALE OF 31,84,713 EQUITY SHARES OF FACE VALUE OF ₹5 EACH AGGREGATING TO ₹ 2,500.00 MILLION (THE "OFFER FOR SALE"), COMPRISING 5,73,248 EQUITY SHARES OF FACE VALUE OF ₹5 EACH AGGREGATING TO ₹ 450.00 MILLION BY RAMAKRISHNA KAMAJHOLA, 5,73,249 EQUITY SHARES OF FACE VALUE OF ₹5 EACH AGGREGATING TO ₹ 450.00 MILLION BY MANI P, 5,73,248 EQUITY SHARES OF FACE VALUE OF ₹5 EACH AGGREGATING TO ₹ 450.00 MILLION BY RAJANIKANTH BALARAMAN, 3,82,166 EQUITY SHARES OF FACE VALUE OF ₹ 5 EACH AGGREGATING TO ₹ 300.00 MILLION BY PREETHAM S V AND 10,82,802 EQUITY SHARES OF FACE VALUE OF ₹5 EACH AGGREGATING TO ₹ 850.00 MILLION BY RASMI ANIL KUMAR (REFERRED TO AS THE "SELLING SHAREHOLDERS" AND SUCH EQUITY SHARES OFFERED BY THE SELLING SHAREHOLDERS, THE "OFFERED SHARES"). THE OFFER INCLUDES A RESERVATION OF 19,108 EQUITY SHARES OF FACE VALUE OF ₹5 EACH, AGGREGATING TO ₹15.00 MILLION, FOR SUBSCRIPTION BY ELIGIBLE EMPLOYEES NOT EXCEEDING 5% OF OUR POST-OFFER PAID-UP EQUITY SHARE CAPITAL (THE "EMPLOYEE RESERVATION PORTION"). THE OFFER LESS THE EMPLOYEE RESERVATION PORTION IS HEREINAFTER REFERRED TO AS THE "NET OFFER". THE OFFER AND THE NET OFFER CONSTITUTES 12.52% AND 12.49%, RESPECTIVELY, OF THE POST-OFFER PAID-UP EQUITY SHARE CAPITAL OF OUR COMPANY.

ANCHOR INVESTOR OFFER PRICE: ₹ 785 PER EQUITY SHARE OF FACE VALUE OF ₹ 5 EACH
OFFER PRICE: ₹ 785 PER EQUITY SHARE OF FACE VALUE OF ₹ 5 EACH
THE OFFER PRICE IS 157 TIMES OF THE FACE VALUE

RISK TO INVESTORS

(For details refer to section titled "Risk Factors" on page 28 of the RHP)

- **Revenue concentration from the aerospace sector:** A significant portion of our total revenue from operations is attributable to the aerospace sector wherein we manufacture products pertaining to aero engine tooling and airframe tooling. Any adverse changes in the aerospace sector could adversely impact our business, results of operations and financial condition.

  The table below sets forth the contribution from the aerospace sector for the period indicated:

Particulars	For the six months ended September 30, 2024		Fiscal 2024		Fiscal 2023		Fiscal 2022	
	Amount (₹ million)	% of total revenue from operations	Amount (₹ million)	% of total revenue from operations	Amount (₹ million)	% of total revenue from operations	Amount (₹ million)	% of total revenue from operations
Revenue from aerospace sector	1,185.42	98.25	2,074.12	99.35%	891.79	94.70%	348.38	95.84%

- **Concentration of revenue in top 5 customer :** We are dependent on our top five customers and the loss of any of these customers or a significant reduction in purchases by any of them could adversely affect our business, results of operations and financial condition.

  The table below sets forth the revenue derived from our top 5 customers during the for the period indicated:

Particulars	For six months ended September 30, 2024		Fiscal 2024		Fiscal 2023		Fiscal 2022	
	Amount (₹ million)	% of total revenue from operations	Amount (₹ million)	% of total revenue from operations	Amount (₹ million)	% of total revenue from operations	Amount (₹ million)	% of total revenue from operations
Top 5 customers	1,141.61	94.62%	2,021.01	96.80%	884.00	93.88%	323.39	88.97%

- **Risk related to exports and foreign currency fluctuation:** Our business is dependent on exports and the performance of geographies where we supply our products. Any adverse changes in the conditions affecting the industries in global markets in which our products are supplied, including our key markets such as United States and Germany, can adversely impact our business, cash flows, results of operations and financial condition. Also, we are exposed to foreign currency exchange rate fluctuations. As on date of this Prospectus, our Company does not have a hedging policy in place and hence, we may not be able to hedge our risk exposures, particularly during volatile interest rate environments which may have an adverse effect on our results of operations and profitability, independent of our operating results.

  Below are the details of our revenue from operations across various geographic regions and as a percentage of our total revenue for the period indicated:

Geography	Six-months period ended September 30, 2024		Fiscal 2024		Fiscal 2023		Fiscal 2022	
	Revenue from operations	% of total revenue from operations	Revenue from operations	% of total revenue from operations	Revenue from operations	% of total revenue from operations	Revenue from operations	% of total revenue from operations
For Our Company								
With in India	52.29	4.33	49.26	2.36	45.21	4.80	32.48	8.94
Outside India	1,154.27	95.67	2,038.49	97.64	896.45	95.20	331.01	91.06
For Material Subsidiary								
With in India	2.92	0.29	2.64	0.14	7.03	1.02	3.51	1.42
Outside India	1,004.05	99.71	1,862.69	99.86	685.13	98.98	243.13	98.28

- **Risk related to dependency on Material Subsidiary:** A significant part of our operations are conducted through our Material Subsidiary, Innomech Aerospace Toolings Private Limited ("Innomech"), and we are dependent on the operating income and cash flows generated by Innomech. Any loss or reduction in the business attributable to our subsidiary, or a change in our shareholding in Innomech, could have a material adverse effect on our business, prospects, results of operations, cash flows and financial condition on a consolidated basis.

  Set out below are the details of our revenue from operations which is attributable to Innomech for the period indicated:

Particulars	Six months ended September 30, 2024		Fiscal 2024		Fiscal 2023		Fiscal 2022	
	Total revenue of Innomech (₹ million)	% of our total consolidated revenue from operations	Total revenue of Innomech (₹ million)	% of our total consolidated revenue from operations	Total revenue of Innomech (₹ million)	% of our total consolidated revenue from operations	Total revenue of Innomech (₹ million)	% of our total consolidated revenue from operations
Revenue from operations	1,006.97	83.46	1,865.33	89.35	692.16	73.50	247.38	68.06

cash flows in past periods: We have experienced negative cash flows from investing and financing activities in previous periods and cannot assure you that we will not experience negative cash flows in future periods. Negative cash flows may adversely affect our financial condition, results of operations and prospects.

The following table sets forth certain information relating to our cash flows as per the Restated Consolidated Financial Information for the period indicated:

Particulars	Six months ended September 30, 2024 (₹ million)	Fiscal 2024	Fiscal 2023	Fiscal 2022
Net cash generated from operating activities	500.26	236.33	13.54	15.28
Net cash generated from / (used in) investing activities	(3,359.70)	(239.22)	(59.19)	8.15
Net cash generated from / (used in) financing activities	2,863.07	55.80	29.36	(1.68)
Cash and cash equivalents at the end of the year	75.48	71.78	18.75	34.49

- **Majority of net proceeds will be utilized for investment in Material Subsidiary:** Majority of the Net Proceeds i.e. 67.60% of our Net Proceeds, will be utilised for the Material Subsidiary by funding its capital expenditure, working capital requirements and repayment of its outstanding debt. Any deviation or failure in achieving these objectives may adversely impact the anticipated returns from the issue proceeds which could directly affect the consolidated financial performance of our Company.
- **Risk related to working capital cycle:** Our business works on a longer gestation period wherein, there is considerable time gap of 7 to 28 weeks between the receipt of order and the payment, thereby, affecting our working capital requirements.
- **Risk related to future growth :** While we have achieved substantial revenue growth and expanded manufacturing capacity in recent years, it's important to note that our historical growth rate is partially attributed to a relatively small revenue base. We experienced substantial increase in our revenue from operations i.e. 121.71% in Fiscal 2024 as compared to Fiscal 2023 and such growth may not be replicated in future or be indicative of our Company's future financial performance. There is no assurance that we can sustain this high growth rate in the future. Market conditions, competitive pressures, and economic factors could impact our ability to achieve similar growth levels going forward.
- **No long-term raw material supply agreements:** Our business and profitability is substantially dependent on the availability and cost of our raw materials, and any disruption to the timely and adequate supply of raw materials, or volatility in the prices of raw materials may adversely impact our business, results of operations and financial condition. We depend on these third-party suppliers of raw materials and do not have firm commitments for supply or exclusive arrangements with any of our suppliers and are required to pay advances from time to time. The absence of long-term contracts or exclusive arrangements and non-recovery of advances, exposes us to potential supply chain disruptions which could significantly impact our production capacity, leading to delays in order fulfilment and potential loss of revenue.
- **Risk related to proposed expansion in Material Subsidiary:** Our proposed expansion plans relating to the manufacturing facilities in our Material Subsidiary facility, proposed investment in new facility by our Company in Bengaluru, Karnataka and are subject to the risk of unanticipated delays in implementation and cost overruns.
- **Lengthy customer-onboarding cycle :** Our process of onboarding a customer can take up to three years, which may cause delays in revenue generation and dependency on trust-building for scaling operations and adversely harm our financial condition and future results of operations.
- **Acquisition of equity by one of the Promoter in last one year:** Our Promoter, Anil Kumar P had acquired Equity Shares in the Company on March 29, 2024, which may influence investor perception.
- **No long-term agreements with customers:** We generally do business with our customers on a purchase order basis and our customers do not make long-term commitments/ agreements with us and may cancel or change the purchase order as per their production requirements. Such cancellations or changes may adversely affect our financial condition, cash flows and results of operations.
- **The Offer for Sale comprises 50% of the total Offer size:** The Offer of 63,69,426 Equity Shares aggregating to ₹ 5,000.00 million, comprises a Fresh Issue of to 31,84,713 Equity Shares aggregating to ₹ 2,500.00 million, and an Offer for Sale of to 31,84,713 Equity Shares aggregating to ₹ 2,500.00 million by the Selling Shareholders. The Offer for Sale comprises 50% of the total Offer size. Our Company will not receive any proceeds from the Offer for Sale.
- The Offer Price of our Equity Shares, our market capitalization to total income and our Price to Earning ratio at Offer Price may not be indicative of the market price of the Equity Shares after the Offer.

Particulars	Ratio vis-à-vis Floor Price (₹ 745)	Ratio vis-à-vis Cap Price (₹ 785)
Market capitalization to total income	18.21	19.12
Price to Earning (Diluted)	56.31	59.33
Price to Book Value	149	157

- Weighted average cost of acquisition for all specified securities transacted over the three years, 18 months and one year preceding the date of the Prospectus

Period	Weighted average cost of acquisition per Equity Share (in ₹)*(1) (2)	Cap Price is 'x' times the weighted average cost of acquisition^	Range of acquisition price per Equity Share: lowest price - highest price (in ₹)*
Last one year preceding the date of this Prospectus	54.85	14.31	Nil - 681.74
Last 18 months preceding the date of this Prospectus	54.91	14.30	Nil - 5,495.00(3)
Last three years preceding the date of this Prospectus	54.91	14.30	Nil - 5,495.00(3)

*As certified by Vishnu Daya & Co LLP, Independent Chartered Accountants, with firm registration number 008456S, by way of their certificate dated December 26, 2024.

(1) Pursuant to a resolution passed by the Board on December 22, 2023 and a resolution passed by the shareholders on December 23, 2023, each equity share of face value of ₹100 each has been split into 20 Equity Shares of face value of ₹ 5 each. Accordingly, the issued, subscribed and paid up capital of the Company was sub-divided from 1,04,774 equity shares of face value of ₹ 100 each to 20,95,480 Equity Shares of face value of ₹ 5 each. The cost for computation of the average price is considered as 'Nil' towards share split.

(2) The Board of Directors pursuant to a resolution dated December 26, 2023 and Shareholders pursuant to special resolution dated December 27, 2023, have approved the issuance of 4,19,09,600 bonus Equity Shares in the ratio of twenty Equity Shares for every one existing fully paid up equity share. The average cost of acquisition per equity share has been adjusted for such bonus issuance and cost is considered as 'Nil'. Cost of acquisition for sub-divided shares is considered as 'Nil'.

(3) Not adjusted for share split pursuant to a resolution passed by the Board on December 22, 2023 and a resolution passed by the share holders on December 23, 2023 and for bonus issue pursuant to the Board of Directors resolution dated December 26, 2023 and Shareholders pursuant to special resolution dated December 27, 2023.

- The two BRLMs associated with the Offer have handled 23 public issues in the past three Financial Years, out of which 6 issues closed below the Offer price on the listing date.

Name of BRLMs	Total Public Issues	Issued Closed below the Offer on Price Listing Date
Anand Rathi Advisors Limited*	4	1
Equirus Capital Private Limited*	18	5
Common Issues of above BRLMs	1	Nil
Total	23	6

**Issues handled where there were no common BRLMs*

BID/OFFER PERIOD
ANCHOR INVESTOR BIDDING DATE OPENED AND CLOSED ON : FRIDAY, DECEMBER 20, 2024
BID/OFFER OPENED ON MONDAY, DECEMBER 23, 2024 | BID/OFFER CLOSED ON THURSDAY, DECEMBER 26, 2024 | PROPOSED LISTING ON TUESDAY, DECEMBER 31, 2024

Continued on next page...

...continued from previous page.

The Offer has been made in terms of Rule 19(2)(b) of the Securities Contracts (Regulation) Rules, 1957, as amended (the **"SCRR"**), read with Regulation 31 of the SEBI ICDR Regulations. The Offer has been made through the Book Building Process in accordance with Regulation 6(1) of the SEBI ICDR Regulations, wherein not more than 50% of the Net Offer was made available for allocation on a proportionate basis to Qualified Institutional Buyers (**"QIBs"**) (the **"QIB Portion"**), provided that our Company, in consultation with the BRLMs, allocated up to 60% of the QIB Portion to Anchor Investors on a discretionary basis by our Company, in consultation with the BRLMs, in accordance with the SEBI ICDR Regulations (the **"Anchor Investor Portion"**), of which one-third was reserved for domestic Mutual Funds, subject to valid Bids being received from the domestic Mutual Funds at or above the price at which allocation is made to Anchor Investors ("Anchor Investor Allocation Price. Further, 5% of the Net QIB Portion was made available for allocation on a proportionate basis to Mutual Funds only, subject to valid Bids having been received at or above the Offer Price, and the remainder of the Net QIB Portion was made available for allocation on a proportionate basis to all QIBs, including Mutual Funds, subject to valid Bids having been at or above the Offer Price. However, if the aggregate demand from Mutual Funds was less than 5% of the Net QIB Portion, the balance Equity Shares available for allocation in the Mutual Fund Portion were added to the remaining Net QIB Portion for proportionate allocation to all QIBs. Further, not less than 15% of the Net Offer was made available for allocation on a proportionate basis to Non-Institutional Bidders (**"Non-Institutional Portion"**), in accordance with the SEBI ICDR Regulations, of which one-third of the Non-Institutional Portion was made available for allocation to Bidders with an application size of more than ₹ 0.20 million and up to ₹ 1.00 million and two-thirds of the Non-Institutional Portion was made available for allocation to Bidders with an application size of more than ₹ 1.00 million and under-subscription in either of these two sub-categories of the Non-Institutional Portion could have been allocated to Bidders in the other sub-category of the Non-Institutional Portion in accordance with the SEBI ICDR Regulations, subject to valid Bids having been received at or above the Offer Price. Further, not less than 35% of the Net Offer was made available for allocation to Retail Individual Portion (**"Retail Portion"**), in accordance with the SEBI ICDR Regulations, subject to valid Bids having been received from them at or above the Offer Price. Further, Equity Shares were allocated on a proportionate basis to Eligible Employees applying under the Employee Reservation Portion, subject to valid Bids having been received from them at or above the Offer Price. All Bidders (except Anchor Investors) were mandatorily required to participate in the Offer only through the Application Supported by Blocked Amount (**"ASBA"**) process and by providing details of their respective bank account (including UPI ID (defined hereinafter) in case of UPI Bidders (defined hereinafter) in which the Bid Amount was be blocked by the Self Certified Syndicate Banks (**"SCSBs"**) or by the Sponsor Bank(s) or pursuant to the UPI Mechanism, as the case may be. Anchor Investors were not permitted to participate in the Anchor Investor Portion through the ASBA process. For details, see *"Offer Procedure"* on page 396 of the Prospectus.

The bidding for Anchor Investor opened and closed on Friday, December 20, 2024. The Company received 18 applications from 15 Anchor Investors for 2,159,825 Equity Shares. The Anchor Investor Issue Price was finalized at ₹785 per Equity Share. A total of 1,905,094 Equity Shares were allocated under the Anchor Investor Portion aggregating to ₹1,495,498,790/-.

The Offer received 5,559,415 applications for 827,915,025 Equity Shares resulting in 129.98 times subscription. The details of the applications received in the Offer from Retail Individual Bidders, Non-Institutional Bidders, Employee Investors, QIBs and Anchor Investors are as under (before technical rejections):

SR. NO.	CATEGORY	NO. OF APPLICATIONS RECEIVED	EQUITY SHARES APPLIED	EQUITY SHARES RESERVED AS PER PROSPECTUS	NO. OF TIMES SUBSCRIBED	AMOUNT (₹)
A	Retail Individual Bidders	5,133,043	135,150,762	2,222,612	60.81	106,009,434,784.00
B	Eligible Employees	29,919	941,393	19,108	49.27	738,488,409.00
C	Non-institutional Investors (More than ₹ 0.2 million and upto ₹1 million)	256,073	74,265,642	317,516	233.90	58,172,391,238.00
D	Non-institutional Investors (above ₹1 million)	140,108	192,956,533	635,032	303.85	151,469,810,548.00
E	Qualified Institutional Bidders (excluding Anchors Investors)	254	422,440,870	1,270,064	332.61	331,616,082,950.00
F	Anchor Investors	18	2,159,825	1,905,094	1.13	1,695,462,625.00
	Total	**5,559,415**	**827,915,025**	**6,369,426**	**129.98**	**649,701,670,554.00**

This excludes 34,351 applications for 848,920 Equity Shares aggregating to Rs. 666,352,686/- from Retail Individual and HNI which were not in bid book but which were banked.

Final Demand

A summary of the final demand as per NSE and BSE as on the Bid/Offer Closing Date at different Bid prices is as under:

Sr. No	Bid Price	No. of Equity Shares	% to Total	Cumulative Total	Cumulative % of Total
1	745	284,924	0.03	284,924	0.03
2	746	10,089	0.00	295,013	0.03
3	747	4,104	0.00	299,117	0.03
4	748	1,729	0.00	300,846	0.04
5	749	2,812	0.00	303,658	0.04
6	750	74,214	0.01	377,872	0.04
7	751	4,446	0.00	382,318	0.04
8	752	4,522	0.00	386,840	0.05
9	753	1,900	0.00	388,740	0.05
10	754	950	0.00	389,690	0.05
11	755	26,733	0.00	416,423	0.05
12	756	3,116	0.00	419,539	0.05
13	757	1,216	0.00	420,755	0.05
14	758	4,940	0.00	425,695	0.05
15	759	779	0.00	426,474	0.05
16	760	41,572	0.00	468,046	0.05
17	761	1,178	0.00	469,224	0.05
18	762	779	0.00	470,003	0.05
19	763	4,598	0.00	474,601	0.06
20	764	589	0.00	475,190	0.06
21	765	80,465	0.01	555,655	0.06
22	766	1,387	0.00	557,042	0.07
23	767	3,135	0.00	560,177	0.07
24	768	2,565	0.00	562,742	0.07
25	769	2,831	0.00	565,573	0.07
26	770	33,231	0.00	598,804	0.07
27	771	2,432	0.00	601,236	0.07
28	772	1,520	0.00	602,756	0.07
29	773	2,394	0.00	605,150	0.07
30	774	1,387	0.00	606,537	0.07
31	775	48,203	0.01	654,740	0.08
32	776	722	0.00	655,462	0.08
33	777	12,616	0.00	668,078	0.08
34	778	2,128	0.00	670,206	0.08
35	779	5,187	0.00	675,393	0.08
36	780	81,282	0.01	756,675	0.09
37	781	14,611	0.00	771,286	0.09
38	782	25,536	0.00	796,822	0.09
39	783	263,587	0.03	1,060,409	0.12
40	784	349,030	0.04	1,409,439	0.16
41	785	711,152,957	83.09	712,562,396	83.26
	CUTOFF	143,289,735	16.74	855,852,131	100.00
		855,852,131	**100.00**		

The Basis of Allotment was finalized in consultation with the Designated Stock Exchange, being BSE on December 27, 2024.

A. Allotment to Retail Individual Bidders (After Technical Rejections) (including ASBA Applications)

The Basis of Allotment to the Retail Individual Bidders, who have bid at cut-off or at the Offer Price of ₹785 per Equity, was finalized in consultation with BSE. This category has been subscribed to the extent of 57.85582 times. The total number of Equity Shares Allotted in Retail Individual Bidders category is 2,222,612 Equity Shares to 116,979 successful applicants. The category-wise details of the Basis of Allotment are as under:

Sr no	Category	No. of Applications Received	% of Total	Total No. of Equity Shares applied	% to Total	No. of Equity Shares Allotted per Bidder	Ratio	Total No. of Equity Shares allotted
1	19	4,269,744	87.58	81,125,136	63.09	19	40 : 1667	1,946,626
2	38	283,244	5.81	10,763,272	8.37	19	3 : 125	129,143
3	57	111,960	2.30	6,381,720	4.96	19	40 : 1667	51,034
4	76	47,701	0.98	3,625,276	2.82	19	3 : 125	21,755
5	95	40,626	0.83	3,859,470	3.00	19	3 : 125	18,525
6	114	19,812	0.41	2,258,568	1.76	19	3 : 125	9,025
7	133	19,182	0.39	2,551,206	1.98	19	3 : 125	8,740
8	152	8,009	0.16	1,217,368	0.95	19	3 : 125	3,648
9	171	6,844	0.14	1,170,324	0.91	19	3 : 125	3,116
10	190	16,274	0.33	3,092,060	2.40	19	3 : 125	7,410
11	209	3,914	0.08	818,026	0.64	19	3 : 125	1,786
12	228	3,870	0.08	882,360	0.69	19	3 : 125	1,767
13	247	43,912	0.90	10,846,264	8.43	19	3 : 125	20,026
						1	11 : 14525	11
	TOTAL	**4,875,092**	**100.00**	**128,591,050**	**100.00**			**2,222,612**

Please Note : 1 additional Share shall be allotted to 11 Allottees from amongst 14525 Successful Applicants from the categories 38 -247 (I.e.excluding successful applicants from Category 19) in the ratio of 11 : 14525

B. Allotment to Non-Institutional Bidders (more than ₹0.20 million and upto ₹1 million) (After Technical Rejections) (including ASBA Applications)

The Basis of Allotment to the Non-Institutional Bidders (more than ₹ 0.20 million and upto ₹1 million), who have bid at the Offer Price of ₹ 785 per Equity Share or above, was finalized in consultation with BSE. This category has been subscribed to the extent of 225.04884 times. The total number of Equity Shares allotted in this category is 317,516 Equity Shares to 1,193 successful applicants. The category-wise details of the Basis of Allotment are as under (Sample):

Category	No. of Applications Received	% of Total	Total No. of Equity Shares applied	% to Total	No. of Equity Shares allotted per applicant	Ratio	Total No. of Equity Shares allotted
266	221,406	89.86	58,893,996	82.42	266	35 : 7222	285,418
285	5,591	2.27	1,593,435	2.23	266	27 : 5591	7,182
304	1,786	0.72	542,944	0.76	266	9 : 1786	2,394
323	1,013	0.41	327,199	0.46	266	5 : 1013	1,330
342	751	0.30	256,842	0.36	266	4 : 751	1,064
361	527	0.21	190,247	0.27	266	3 : 527	798
399	777	0.32	310,023	0.43	266	4 : 777	1,064
418	275	0.11	114,950	0.16	266	1 : 275	266
437	222	0.09	97,014	0.14	266	1 : 222	266
627	3,164	1.28	1,983,828	2.78	266	15 : 3164	3,990
646	366	0.15	236,436	0.33	266	1 : 183	532
798	624	0.25	497,952	0.70	266	1 : 208	798
950	204	0.08	193,800	0.27	266	1 : 204	266
1064	214	0.09	227,696	0.32	266	1 : 214	266
1140	121	0.05	137,940	0.19	266	1 : 121	266
1273	690	0.28	878,370	1.23	266	1 : 230	798
703	68	0.03	47,804	0.07	266	0 : 68	0
722	62	0.03	44,764	0.06	266	0 : 62	0
741	54	0.02	40,014	0.06	266	0 : 54	0
1026	80	0.03	82,080	0.11	266	0 : 80	0
1045	55	0.02	57,475	0.08	266	0 : 55	0
1083	36	0.01	38,988	0.05	266	0 : 36	0
1102	22	0.01	24,244	0.03	266	0 : 22	0
1121	21	0.01	23,541	0.03	266	0 : 21	0
1159	39	0.02	45,201	0.06	266	0 : 39	0
1178	23	0.01	27,094	0.04	266	0 : 23	0
1197	29	0.01	34,713	0.05	266	0 : 29	0
1216	30	0.01	36,480	0.05	266	0 : 30	0
1235	75	0.03	92,625	0.13	266	0 : 75	0
1254	84	0.03	105,336	0.15	266	0 : 84	0
					266	2 : 589	1,064
					1	1 : 1	120
					1	29 : 60	58
Total	**246,385**	**100.00**	**71,456,606**	**100.00**			**317,516**

Please Note : 1 (One) lot of 266 shares have been allocated 4 Applicants from amongst all the Applicants from Serial No. 31 to 54 in the ratio of 2 : 589 (All these categories have been moved at the end for easy reference)

Please Note : 1 additional Shares shall be allocated to 120 successful allottees from Slno 2 to Slno 54 in the ratio of 1:1

Please Note : 1 additional Share shall be allocated to 58 allottees from amongst 120 Successful Allottees from Slno 2 to Slno 54 in the ratio of 29 : 60

C. Allotment to Non-Institutional Bidders (more than ₹1 million) (After Technical Rejections) (including ASBA Applications)

The Basis of Allotment to the Non-Institutional Bidders (more than ₹1 million), who have bid at the Offer Price of ₹785 per Equity Share or above, was finalized in consultation with BSE. This category has been subscribed to the extent of 300.32576 times. The total number of Equity Shares allotted in this category is 635,032 Equity Shares to 2,387 successful applicants. The category-wise details of the Basis of Allotment are as under: (Sample)

Category	No. of Applications Received	% of Total	Total No. of Equity Shares applied	% to Total	No. of Equity Shares allotted per applicant	Ratio	Total No. of Equity Shares allotted
1,292	128,513	92.80	166,038,796	87.06	266	51 : 2959	589,190
1,311	1,638	1.18	2,147,418	1.13	266	14 : 819	7,448
1,330	1,788	1.29	2,378,040	1.25	266	31 : 1788	8,246
1,349	397	0.29	535,553	0.28	266	7 : 397	1,862
1,368	350	0.25	478,800	0.25	266	3 : 175	1,596
1,387	331	0.24	459,097	0.24	266	6 : 331	1,596
1,406	211	0.15	296,666	0.16	266	4 : 211	1,064
1,425	231	0.17	329,175	0.17	266	4 : 231	1,064
1,444	93	0.07	134,292	0.07	266	2 : 93	532
1,463	119	0.09	174,097	0.09	266	2 : 119	532
1,482	98	0.07	145,236	0.08	266	1 : 49	532
1,520	183	0.13	278,160	0.15	266	1 : 61	798
1,539	145	0.10	223,155	0.12	266	2 : 145	532
1,558	139	0.10	216,562	0.11	266	2 : 139	532
1,577	76	0.05	119,852	0.06	266	1 : 76	266
1,596	80	0.06	127,680	0.07	266	1 : 80	266
1,615	57	0.04	92,055	0.05	266	1 : 57	266
63,688	1	0	63,688	0.03	266	0 : 1	0
64,030	1	0	64,030	0.03	266	0 : 1	0
64,961	1	0	64,961	0.03	266	0 : 1	0
69,825	1	0	69,825	0.04	266	0 : 1	0
72,200	1	0	72,200	0.04	266	0 : 1	0
72,998	1	0	72,998	0.04	266	0 : 1	0
76,000	1	0	76,000	0.04	266	0 : 1	0
81,396	1	0	81,396	0.04	266	0 : 1	0
95,000	1	0	95,000	0.05	266	0 : 1	0
108,281	1	0	108,281	0.06	266	0 : 1	0
114,646	1	0	114,646	0.06	266	0 : 1	0
130,853	1	0	130,853	0.07	266	0 : 1	0
216,543	1	0	216,543	0.11	266	0 : 1	0
					266	25 : 1632	6,650
					1	90 : 2387	90
TOTAL	**138,484**	**100.00**	**190,716,471**	**100.00**			**635,032**

Please Note : 1 (One) lot of 266 shares have been allotted 25 Applicants from amongst all the Applicants from Serial No. 49 to 436 in the ratio of 25 : 1632 (All these categories have been moved at the end for easy reference)

Please Note : 1 additional Share shall be allotted to 90 Allottees from amongst 2387 Successful Applicants from all the categories in the ratio of 90 : 2387

D. Allotment to Employee Reservation (After Technical Rejections) (including ASBA Applications)

The Basis of Allotment to the Eligible Employee Portion, who have bid at cut-off or at the Offer Price of ₹785 per Equity, was finalized in consultation with BSE. This category has been subscribed to the extent of 1.54323 times. The total number of Equity Shares Allotted in Eligible Employee Portion category is 19,108 Equity Shares to 125 successful applicants. The category-wise details of the Basis of Allotment are as under:

Sr no	Category	No. of Applications Received	% of Total	Total No. of Equity Shares applied	% to Total	No. of Equity Shares Allotted per Bidder	Ratio	Total No. of Equity Shares allotted
1	19	7	5.51	133	0.51	19	5 : 7	95
2	38	2	1.57	76	0.29	28	1 : 1	56
3	57	2	1.57	114	0.44	42	1 : 1	84
4	76	3	2.36	228	0.88	56	1 : 1	168
5	95	2	1.57	190	0.73	70	1 : 1	140
6	114	6	4.72	684	2.64	84	1 : 1	504
7	133	7	5.51	931	3.59	98	1 : 1	686
8	152	4	3.15	608	2.34	112	1 : 1	448
9	171	1	0.79	171	0.66	126	1 : 1	126
10	209	3	2.36	627	2.42	154	1 : 1	462
11	228	2	1.57	456	1.76	168	1 : 1	336
12	247	88	69.29	21,736	83.75	181	1 : 1	15,928
						1	75 : 88	75
	TOTAL	**127**	**100.00**	**25,954**	**100.00**			**19,108**

Note : 1 Additional share has been allocated to category 247 in the ratio of 75 : 88

Note : Applications above 247 Categories i.e., 28 Applications have been added to Category 247 for the purpose of Proportionate Allotment.

E. Allotment to QIBs (After Technical Rejections)

Allotment to QIBs, who have bid at the Offer Price of ₹785 per Equity Share or above, has been done on a proportionate basis in consultation with BSE. This category has been subscribed to the extent of 332.61384 times of Net QIB portion. As per the SEBI Regulations, Mutual Funds were allotted 5% of the Equity Shares of Net QIB portion available i.e. 63,504 Equity Shares and other QIBs and unsatisfied demand of Mutual Funds were allotted the remaining available Equity Shares i.e. 1,206,560 Equity Shares on a proportionate basis. The total number of Equity Shares allotted in the QIB category is 1,270,064 Equity Shares, which were allotted to 254 successful Applicants.

Category	FI'S/BANK'S	MF'S	IC'S	NBFC'S	AIF	FPC/FII	Others	Total
ALLOTMENT	388,850	122,908	63,580	-	-	257,585	437,141	1,270,064

F. Allotment to Anchor Investors

The Company, in consultation with the BRLMs, have allocated 1,905,094 Equity Shares to 15 Anchor Investors (through 18 Anchor Investor Application Forms) (including 7 domestic Mutual Funds through 10 schemes) at an Anchor Offer Price at ₹785 per Equity Share in accordance with SEBI ICDR Regulations. This represents 60% of the QIB portion.

Category	FI'S/BANK'S	MF'S	IC'S	PNF	AIF	FII/FPC	OTHERS	Total
Anchor	-	1,016,215	63,712	-	-	570,347	254,820	1,905,094

CORRIGENDUM TO THE PROSPECTUS DATED DECEMBER 26, 2024: NOTICE TO INVESTORS (THE "CORRIGENDUM")

This is with reference to the Prospectus filed by our Company with the Registrar of Companies, Karnataka at Bangalore.

1. In note 19.1 (iii) – **"USD term loans from banks"**, on page 303 of the Prospectus, as at March 31, 2022, 55.27 million to be read as 56.93 million and 55.03 million to be read as 55.37 million and as at March 31, 2023, 41.53 million to be read as 42.52 million and 116.24 million to be read as 115.25 million. While the numbers within the table have been reclassified, there has been no change in the total **"USD term loans from banks"**.
2. In note 22(d) on page 305 of the Prospectus, the amount of interest accrued and remaining unpaid as at September 30, 2024, 0.20 million should be read as 0.26 million and in note 33 on page 309 of the Prospectus, 0.19 million to be read as 0.26 million, 0.98 million to be read as 0.91 million and for the year ended March 31, 2024, 0.11 million to be read as 0.16 million and 20.26 million to be read as 20.21 million.
3. In note 43.3 – **"Reconciliation of tax charge"**, on page 320 of the Prospectus, as at September 30, 2024, 0.81 million to be read as 0.20 million and (26.51) million to be read as (25.90) million. As at March 31, 2024, 28.55 million to be read as 28.95 million and (38.16) million to be read as (37.76) million. As at March 31, 2023, 0.01 million to be read as 0.03 million and (16.16) million to be read as (16.14). As at March 31, 2022, 0.03 million to be read as 0.04 million and (6.54) million to be read as (6.53) million. The numbers have only been reclassified from the head of **"Other adjustments"** and shown under respective heads.
4. On page 281, under cash flow from operating activities, finance cost as at March 31, 2024, 2023 and 2022 to be read as 32.32 million, 18.82 million and 16.44 million and mark to market gain on investments as at September 30, 2024 to be read as (34.53) million. Interest income as at September 30, 2024 to be read as 14.02 million. For the year ended March 31, 2023, (Increase)/decrease in other current financial assets, (15.81) to be read as (11.13) and income taxes paid(net of refunds) to be read as (44.99) instead of (48.77). For the financial year ended March 31, 20222, (Increase)/decrease in other financial liabilities to be read as 12.29.

The information in this Corrigendum supplements the information in the Prospectus and the above are to be read in conjunction with the Prospectus and accordingly, relevant references in the Prospectus stand updated pursuant to the disclosures in this Corrigendum. This Corrigendum does not reflect the changes that have occurred between the date of filing of the Prospectus and the date hereof.

The Board of Directors of our Company at its meeting held on December 27, 2024 has taken on record the basis of allotment of Equity Shares approved by the Designated Stock Exchange, being BSE and has allotted the Equity Shares to various successful applicants. The Allotment Advice Cum Refund Intimation and/or notices have been dispatched to the address of the investors as registered with the depositories. Further, instructions to the SCSBs have been issued for unblocking of funds and transfer to the Public Offer Account on December 27, 2024 and the payments to non-syndicate brokers have been issued on December 30, 2024. In case the same is not received within ten days, investors may contact the Registrar to the Offer at the address given below. The Equity Shares allotted to the successful allottees have been uploaded on December 30, 2024 for credit into the respective beneficiary accounts subject to validation of the account details with the depositories concerned. The Company has filed the Listing application with BSE and NSE on December 30, 2024. The Company has received the listing and trading approval from BSE & NSE, and trading will commence on December 31, 2024.

Note: All capitalized terms used and not defined herein shall have the respective meanings assigned to them in the Prospectus.

INVESTORS PLEASE NOTE

These details of the Allotment made was hosted on the website of Registrar to the Offer, **Kfin Technologies Limited at www.kfintech.com.**

All future correspondence in this regard may kindly be addressed to the Registrar to the Offer quoting full name of the First/ Sole applicant, Serial number of the Bid cum Application form number, Bidders DP ID, Client ID, PAN, date of submission of Bid cum Application Form, address of the Bidder, number of Equity Shares bid for, name of the Member of the Syndicate, place where the bid was submitted and payment details at the address given below:

KFINTECH
EXPERIENCE TRANSFORMATION

Kfin Technologies Limited

Selenium, Tower B, Plot No. 31 and 32, Gachibowli, Financial District Nanakramguda,Serilingampally, Hyderabad 500 032, Telangana, India
Telephone: +91 40 6716 2222; **E-mail:** uaml.ipo@kfintech.com; **Investor Grievance e-mail:** einward.ris@kfintech.com
Website: www.kfintech.com; **Contact Person:** M. Murali Krishna; **SEBI Registration No.:** INR000000221

For **UNIMECH AEROSPACE AND MANUFACTURING LIMITED**
On behalf of the Board of Directors
Sd/-
Krishnappayya Desai
Company Secretary & Compliance Officer

Place: Bangalore
Date: December 30, 2024

THE LEVEL OF SUBSCRIPTION SHOULD NOT BE TAKEN TO BE INDICATIVE OF EITHER THE MARKET PRICE OF THE EQUITY SHARES ON LISTING OR THE BUSINESS PROSPECTS OF UNIMECH AEROSPACE AND MANUFACTURING LIMITED.

UNIMECH AEROSPACE AND MANUFACTURING LIMITED has filed the Prospectus with the RoC. The Prospectus is made available on the website of the SEBI at www.sebi.gov.in as well as on the websites of the BRLMs i.e., Anand Rathi Advisors Limited at www.anandrathiib.com and Equirus Capital Private Limited at www.equirus.com, the website of the NSE at www.nseindia.com and the website of the BSE at www.bseindia.com and the website of the Company at Website: www.unimechaerospace.com. Any potential investor should note that investment in equity shares involves a high degree of risk and for details relating to such risks, please see the section titled "Risk Factors" beginning on page 28 of the Prospectus. Investors should not rely on the RHP filed with the RoC, the SEBI and the Stock Exchanges for making any investment decision and instead should place reliance on the Prospectus.

This announcement does not constitute an offer of the Equity Shares for sale in any jurisdiction, including the United States, and the Equity Shares may not be offered or sold in the United States absent registration under the US Securities Act of 1933 or an exemption from registration. Any public offering of the Equity Shares to be made in the United States will be made by means of a prospectus that may be obtained from the Company and that will contain detailed information about the Company and management, as well as financial statements. However, the Equity Shares are not being offered or sold in the United States.

CONCEPT

ಸಮಾಚಾರ ಸಣ್ಣದಲ್ಲ

ಈಜು ಪಂದ್ಯಾವಳಿ: ರಾಜ್ಯಕ್ಕೆ ಸಮಗ್ರ ಪ್ರಶಸ್ತಿ

ವಿಜಯವಾಡ: ಕರ್ನಾಟಕದ ಈಜುಪಟುಗಳು ವಿಜಯವಾಡದಲ್ಲಿ ಮುಕ್ತಾಯವಾದ 35ನೇ ದಕ್ಷಿಣ ವಲಯ ಈಜು ಚಾಂಪಿಯನ್‌ಶಿಪ್‌ನಲ್ಲಿ ಸಮಗ್ರ ಪ್ರಶಸ್ತಿಯನ್ನು ಮುಡಿಗೇರಿಸಿಕೊಂಡರು. ರಾಜ್ಯದ ಬಾಲಕ ಮತ್ತು ಬಾಲಕಿಯರು ಒಟ್ಟು 1029 ಅಂಕಗಳನ್ನು ಸಂಪಾದಿಸಿದರು. ತಮಿಳುನಾಡು ತಂಡವು 648 ಅಂಕಗಳೊಂದಿಗೆ ರನ್ನರ್ಸ್ ಅಪ್ ಆಯಿತು. ರಾಜ್ಯದ ಸಿದ್ಧಿ ಜಿ ಶಾ, ಹಿತಾಶ್ರೀ ಮತ್ತು ಆರಾಧ್ಯಾ ಬಾಲಕಿಯರ ವೈಯಕ್ತಿಕ ವಿಭಾಗದ ಪ್ರಶಸ್ತಿ ಗೆದ್ದರು. ಕರ್ನಾಟಕದ ಪವನ್ ಕೃಷ್ಣ ಬಾಲಕರ ವಿಭಾಗದ 400 ಮೀ. ಫ್ರೀ ಸ್ಟೈಲ್ ಸ್ಪರ್ಧೆಯಲ್ಲಿ ಹೊಸ ದಾಖಲೆಯನ್ನು ಬರೆದರು.

ಪ್ರೊ ಕಬಡ್ಡಿ ಲೀಗ್: ಸ್ಟೀಲರ್ಸ್‌ಗೆ ಪ್ರಶಸ್ತಿ

ಪುಣೆ: ಪ್ರೊ ಕಬಡ್ಡಿ ಲೀಗ್-2024ರ ಫೈನಲ್ ಪಂದ್ಯದಲ್ಲಿ ಮೂರು ಬಾರಿಯ ಚಾಂಪಿಯನ್ ಪಾಟ್ನಾ ಪೈರೇಟ್ಸ್ ತಂಡವನ್ನು ಮಣಿಸಿ ಪ್ರೋ ಕಬಡ್ಡಿ ಇತಿಹಾಸದಲ್ಲಿ ತನ್ನ ಮೊದಲ ಟ್ರೋಫಿ ಗೆಲ್ಲುವಲ್ಲಿ ಹರಿಯಾಣ ಸ್ಟೀಲರ್ಸ್ ಯಶಸ್ವಿಯಾಗಿದ್ದು, ಆ ಮೂಲಕ ಕಪ್ ಗೆಲ್ಲುವ ಫೇವರೇಟ್ ತಂಡ ಎನಿಸಿಕೊಂಡಿದ್ದ ಪಾಟ್ನಾವನ್ನು ಸೋಲಿಸಿದೆ. ಪುಣೆಯ ಛತ್ರಪತಿ ಶಿವಾಜಿ ಕ್ರೀಡಾಂಗಣದಲ್ಲಿ ನಡೆದ ಪಿಕೆಎಲ್ ಫೈನಲ್ ಪಂದ್ಯದಲ್ಲಿ ಟಾಸ್ ಗೆದ್ದು ಮೊದಲು ಪಾಟ್ನಾ ಎದುರಾಳಿ ತಂಡಕ್ಕೆ ರೈಡಿಂಗ್‌ಗೆ ಅವಕಾಶ ನೀಡಿತು. ಮೂರು ಬಾರಿಯ ಚಾಂಪಿಯನ್ ಬಲಿಷ್ಠ ಪಾಟ್ನಾ ಪೈರೇಟ್ಸ್ ತಂಡವನ್ನು ಸೋಲಿಸುವಲ್ಲಿ ಮೊಹಮ್ಮದ್ ರೆಜಾ ಶಾದ್ಲೂ ನೇತೃತ್ವದ ಹರ್ಯಾಣ ಸ್ಟೀಲರ್ಸ್ ಯಶಸ್ವಿಯಾಯಿತು. ರೈಡಿಂಗ್ ಹಾಗೂ ಡಿಫೆನ್ಸ್ ಎರಡರಲ್ಲೂ ಸಾಂಘಟಿತ ಪ್ರದರ್ಶನ ತೋರಿದ ಸ್ಟೀಲರ್ಸ್, ಮೂರು ಬಾರಿಯ ಚಾಂಪಿಯನ್ ಪಾಟ್ನಾವನ್ನು 32-23ರ ಅಂಕಗಳ ಅಂತರದಲ್ಲಿ ಸೋಲಿಸಿತು.

ಕೊಹ್ಲಿ ಬೇಡ, ರೋಹಿತ್ ವಿದಾಯ ಹೇಳಲಿ: ಶಾಸ್ತ್ರಿ

ಮೆಲ್ಬರ್ನ್: ಆಸ್ಟ್ರೇಲಿಯಾ ವಿರುದ್ಧ ಬಾರ್ಡರ್-ಗವಾಸ್ಕರ್ ಟ್ರೋಫಿ ಟೆಸ್ಟ್ ಸರಣಿಯ ನಾಲ್ಕನೇ ಹಾಗೂ ಬಾಕ್ಸಿಂಗ್ ಡೇ ಟೆಸ್ಟ್ ಪಂದ್ಯದಲ್ಲಿ ಭಾರತ ತಂಡದ ನಾಯಕ ರೋಹಿತ್ ಶರ್ಮಾ ಹಾಗೂ ಹಿರಿಯ ಬ್ಯಾಟ್ಸ್‌ಮನ್ ವಿರಾಟ್ ಕೊಹ್ಲಿ ಬ್ಯಾಟಿಂಗ್ ವೈಫಲ್ಯ ಅನುಭವಿಸಿದ್ದಾರೆ. ಈ ಹಿನ್ನೆಲೆಯಲ್ಲಿ ಇವರಿಬ್ಬರೂ ಟೆಸ್ಟ್ ಕ್ರಿಕೆಟ್ ವೃತ್ತಿ ಜೀವನಕ್ಕೆ ವಿದಾಯ ಹೇಳಬೇಕೆಂಬ ಕೂಗು ಜಾಲತಾಣದಲ್ಲಿ ಬಲವಾಗಿ ಕೇಳಿ ಬರುತ್ತಿದೆ. ಇದರ ನಡುವೆ ಟೀಮ್ ಇಂಡಿಯಾ ಮಾಜಿ ಹೆಡ್ ಕೋಚ್ ರವಿ ಶಾಸ್ತ್ರಿ ಕೂಡ ಈ ಬಗ್ಗೆ ಪ್ರತಿಕ್ರಿಯೆ ನೀಡಿದ್ದಾರೆ. ವಿರಾಟ್ ಕೊಹ್ಲಿ ಇನ್ನೂ 3ರಿಂದ 4 ವರ್ಷಗಳ ಕಾಲ ಕ್ರಿಕೆಟ್ ಆಡಬಹುದು, ಆದರೆ ರೋಹಿತ್ ಶರ್ಮಾ ಅವರು ವಿದಾಯ ಹೇಳಲು ಇದು ಸಕಾಲ ಎಂಬ ಅಭಿಪ್ರಾಯ ವ್ಯಕ್ತಪಡಿಸಿದ್ದಾರೆ.

ಸೀನಿಯರ್ಸ್ ಬ್ಯಾಟಿಂಗ್ ವೈಫಲ್ಯಕ್ಕೆ ಬೆಲೆ ತೆತ್ತ ಟೀಂ ಇಂಡಿಯಾ | ಯಶಸ್ವಿ ಜೈಸ್ವಾಲ್ ಏಕಾಂಗಿ ಹೋರಾಟ ವಿಫಲ

ಕುಸಿದ ಭಾರತ: ಆಸ್ಟ್ರೇಲಿಯಾಗೆ ಭರ್ಜರಿ ಜಯ

ಮೆಲ್ಬರ್ನ್: ಬ್ಯಾಟಿಂಗ್ ವೈಫಲ್ಯಕ್ಕೆ ಭಾರಿ ಬೆಲೆ ತೆತ್ತ ಭಾರತ ತಂಡವು ನಾಲ್ಕನೇ ಹಾಗೂ ಬಾಕ್ಸಿಂಗ್ ಡೇ ಟೆಸ್ಟ್ ಪಂದ್ಯದಲ್ಲಿ ಆಸ್ಟ್ರೇಲಿಯಾ ಎದುರು 184 ರನ್‌ಗಳ ಹೀನಾಯ ಸೋಲನ್ನು ಅನುಭವಿಸಿದ್ದು, ಆಸ್ಟ್ರೇಲಿಯಾ ತಂಡವು ಬಾರ್ಡರ್-ಗವಾಸ್ಕರ್ ಟ್ರೋಫಿ ಟೆಸ್ಟ್ ಸರಣಿಯಲ್ಲಿ 2-1 ಮುನ್ನಡೆ ಪಡೆ ದಂತಾಗಿದೆ. ಈ ಪಂದ್ಯದ ಸೋಲಿನಿಂದಾಗಿ ಟೀಮ್ ಇಂಡಿಯಾದ ಮೂರನೇ ವಿಶ್ವ ಟೆಸ್ಟ್ ಚಾಂಪಿಯನ್‌ಶಿಪ್ ಫೈನಲ್ ಹಾದಿ ಅತ್ಯಂತ ಕಠಿಣವಾಗಿದೆ.

ಮೆಲ್ಬರ್ನ್ ಕ್ರಿಕೆಟ್ ಮೈದಾನದಲ್ಲಿ ಕಳೆದ ಐದು ದಿನಗಳಿಂದ ನಡೆದಿದ್ದ ನಾಲ್ಕನೇ ಟೆಸ್ಟ್ ಪಂದ್ಯದಲ್ಲಿ ಭಾರತ ಹಾಗೂ ಆಸ್ಟ್ರೇಲಿಯಾ ತಂಡಗಳ ನಡುವೆ ಗೆಲುವಿಗಾಗಿ ಭಾರಿ ಪೈಪೋಟಿ ನಡೆದಿತ್ತು. ಆದರೆ ಪ್ಯಾಟ್ ಕಮಿನ್ಸ್ ನಾಯಕತ್ವದ ಆಸ್ಟ್ರೇಲಿಯಾ ತಂಡವು, ಬ್ಯಾಟಿಂಗ್ ಹಾಗೂ ಬೌಲಿಂಗ್ ಎರಡೂ ವಿಭಾಗಗಳಲ್ಲಿ ಸಂಘಟಿತ ಪ್ರದರ್ಶನ ತೋರುವ ಮೂಲಕ ಬಾಕ್ಸಿಂಗ್ ಡೇ ಟೆಸ್ಟ್ ಪಂದ್ಯವನ್ನು ತನ್ನ ತೆಕ್ಕೆಗೆ ಹಾಕಿಕೊಂಡಿತು. ಆಲ್‌ರೌಂಡರ್ ಪ್ರದರ್ಶನ ತೋರಿದ ಪ್ಯಾಟ್ ಕಮಿನ್ಸ್ ಎರಡೂ ಇನಿಂಗ್ಸ್‌ಗಳಿಂದ 90 ರನ್ ಹಾಗೂ 6 ವಿಕೆಟ್‌ಗಳನ್ನು ಕಬಳಿಸಿ ಪಂದ್ಯಶ್ರೇಷ್ಠ ಪ್ರಶಸ್ತಿಗೆ ಭಾಜನರಾದರು

ಭಾರತಕ್ಕೆ 340 ರನ್ ಗುರಿ ನೀಡಿದ್ದ ಆಸ್ಟ್ರೇಲಿಯಾ: ಪಂದ್ಯದ ಅಂತಿಮ ದಿನವಾದ ಸೋಮವಾರ 9 ವಿಕೆಟ್ ಕಳೆದುಕೊಂಡು ದ್ವಿತೀಯ ಇನಿಂಗ್ಸ್ ಮುಂದುವರಿಸಿದ್ದ ಆಸ್ಟ್ರೇಲಿಯಾ ತಂಡ 83.4 ಓವರ್‌ಗಳಿಗೆ ತನ್ನೆಲ್ಲಾ ವಿಕೆಟ್‌ಗಳನ್ನು ಕಳೆದುಕೊಂಡು 234 ರನ್‌ಗಳನ್ನು ಕಲೆ ಹಾಕಿತ್ತು. ಆ ಮೂಲಕ ಪ್ರಥಮ ಇನಿಂಗ್ಸ್‌ನಲ್ಲಿನ ಮುನ್ನಡೆಯ ಸಹಾಯದಿಂದ ಆಸ್ಟ್ರೇಲಿಯಾ ತಂಡ ಪ್ರವಾಸಿ ಭಾರತ ತಂಡಕ್ಕೆ 340 ರನ್‌ಗಳ ಗುರಿಯನ್ನು ನೀಡಿತ್ತು. ಭಾರತ ತಂಡದ ಪರ ಇನಿಂಗ್ಸ್ ಆರಂಭಿಸಿದ ರೋಹಿತ್ ಶರ್ಮಾ ಹಾಗೂ ಯಶಸ್ವಿ ಜೈಸ್ವಾಲ್ ವಿಕೆಟ್ ನಷ್ಟವಿಲ್ಲದೆ 16 ಓವರ್‌ಗಳನ್ನು ಪೂರ್ಣಗೊಳಿಸಿತ್ತಲ್ಲದೆ, ಪಂದ್ಯವನ್ನು ಡ್ರಾ ಮಾಡಿಕೊಳ್ಳಲೂ ಪ್ರಯತ್ನ ನಡೆಸಿತ್ತು. ಆದರೆ 17ನೇ ಓವರ್‌ನಲ್ಲಿ ಆಸೀಸ್ ನಾಯಕ ಪ್ಯಾಟ್ ಕಮಿನ್ಸ್, ರೋಹಿತ್ ಶರ್ಮಾ ಮತ್ತು ಕೆ.ಎಲ್ ರಾಹುಲ್ ಅವರನ್ನು ಔಟ್ ಮಾಡುವ ಮೂಲಕ ಭಾರತಕ್ಕೆ ಆರಂಭಿಕ ಆಘಾತ ನೀಡಿತ್ತು. ಆಫ್ ಸ್ಟಂಪ್ ಹೊರಗಡೆ ಚೆಂಡನ್ನು ಹಾಕಿ ವಿರಾಟ್ ಕೊಹ್ಲಿಯನ್ನು ಮಿಚೆಲ್ ಸ್ಟಾರ್ಕ್ ಔಟ್ ಮಾಡಿದರು.

ಸ್ಕೋರ್ ವಿವರ

ಆಸ್ಟ್ರೇಲಿಯಾ: ಪ್ರಥಮ ಇನಿಂಗ್ಸ್: 122.4 ಓವರ್‌ಗಳಲ್ಲಿ 474-10 (ಸ್ಟೀವನ್ ಸ್ಮಿತ್ 140, ಮಾರ್ನಸ್ ಲಾಬುಶೇನ್ 72, ಉಸ್ಮಾನ್ ಖವಾಜ 57, ಸ್ಯಾಮ್ ಕೋನ್‌ಸ್ಟಸ್ 60, ಜಸ್‌ಪ್ರೀತ್ ಬುಮ್ರಾ 99ಕ್ಕೆ 4, ರವೀಂದ್ರ ಜಡೇಜಾ 78ಕ್ಕೆ 3)

ಭಾರತ: ಪ್ರಥಮ ಇನಿಂಗ್ಸ್: 119.3 ಓವರ್‌ಗಳಿಗೆ 369-10 (ನಿತೀಶ್ ರೆಡ್ಡಿ 114, ಯಶಸ್ವಿ ಜೈಸ್ವಾಲ್ 82, ವಾಷಿಂಗ್ಟನ್ ಸುಂದರ್ 50; ಪ್ಯಾಟ್ ಕಮಿನ್ಸ್ 89ಕ್ಕೆ 3, ಸ್ಕಾಟ್ ಬೋಲೆಂಡ್ 57ಕ್ಕೆ 3)

ಆಸ್ಟ್ರೇಲಿಯಾ: ದ್ವಿತೀಯ ಇನಿಂಗ್: 84.3 ಓವರ್‌ಗಳಿಗೆ 234-10 (ಮಾರ್ನಸ್ ಲಾಬುಶೇನ್ 70, ನೇಥನ್ ಲಯಾನ್ 41, ಪ್ಯಾಟ್ ಕಮಿನ್ಸ್ 41; ಜಸ್‌ಪ್ರೀತ್ ಬುಮ್ರಾ 57ಕ್ಕೆ 5, ಮೊಹಮ್ಮದ್ ಸಿರಾಜ್ 70ಕ್ಕೆ 3)

ಭಾರತ: ದ್ವಿತೀಯ ಇನಿಂಗ್ಸ್: 79.1 ಓವರ್‌ಗಳಿಗೆ 155-10 (ಯಶಸ್ವಿ ಜೈಸ್ವಾಲ್ 84, ರಿಷಭ್ ಪಂತ್ 30; ಪ್ಯಾಟ್ ಕಮಿನ್ಸ್ 28ಕ್ಕೆ 3, ಸ್ಕಾಟ್ ಬೋಲೆಂಡ್ 39ಕ್ಕೆ 3)

ಪಂದ್ಯ ಶ್ರೇಷ್ಠ ಪ್ರಶಸ್ತಿ: ಪ್ಯಾಟ್ ಕಮಿನ್ಸ್

ಜೈಸ್ವಾಲ್-ಪಂತ್ ಜುಗಲ್‌ಬಂದಿ: ಭಾರತ ತಂಡ 33 ರನ್‌ಗಳಿಗೆ ಮೂರು ವಿಕೆಟ್ ಕಳೆದುಕೊಂಡಿದ್ದ ವೇಳೆ ಜೊತೆಯಾದ ಯಶಸ್ವಿ ಜೈಸ್ವಾಲ್ ಮತ್ತು ರಿಷಭ್ ಪಂತ್ ಜೋಡಿ ಎರಡನೇ ಸೆಷನ್ ಅನ್ನು ಅತ್ಯಂತ ಯಶಸ್ವಿಯಾಗಿ ಮುಗಿಸಿತು. ಈ ಜೋಡಿ ಮುರಿಯದ ನಾಲ್ಕನೇ ವಿಕೆಟ್‌ಗೆ 88 ರನ್‌ಗಳನ್ನು ಕಲೆ ಹಾಕಿ ಭಾರತದ ಕಮ್‌ಬ್ಯಾಕ್‌ಗೆ ನೆರವು ನೀಡಿತ್ತು. ತಾಳ್ಮೆಯ ಬ್ಯಾಟಿಂಗ್ ಪ್ರದರ್ಶನ ತೋರುತ್ತಿದ್ದ ರಿಷಭ್ ಪಂತ್ 104 ಎಸೆತಗಳಲ್ಲಿ 30 ರನ್ ಗಳಿಸಿದ್ದರು. ಆದರೆ ಟ್ರಾವಿಸ್ ಹೆಡ್ ಎಸೆತದಲ್ಲಿ ದೊಡ್ಡ ಹೊಡೆತಕ್ಕೆ ಪ್ರಯತ್ನಿಸಿ ಬೌಂಡರಿ ಲೈನ್‌ನಲ್ಲಿ ಪಂತ್ ಕ್ಯಾಚಿತ್ತರು.

ವಿವಾದಾತ್ಮಕವಾಗಿ ವಿಕೆಟ್ ಒಪ್ಪಿಸಿದ ಜೈಸ್ವಾಲ್: ದ್ವಿತೀಯ ಇನಿಂಗ್ಸ್‌ನಲ್ಲಿಯೂ ಯಶಸ್ವಿ ಜೈಸ್ವಾಲ್ ಅವರು ಏಕಾಂಗಿ ಹೋರಾಟ ನಡೆಸಿದರು. ಅವರು ಆಡಿದ 208 ಎಸೆತಗಳಲ್ಲಿ 84 ರನ್ ಗಳಿಸಿ ಭಾರತಕ್ಕೆ ಭರವಸೆ ಮೂಡಿಸಿದ್ದರು. ಆದರೆ ನಾಯಕ ಪ್ಯಾಟ್ ಕಮಿನ್ಸ್ ಎಸೆತದಲ್ಲಿ ಮೂರನೇ ಅಂಪೈರ್‌ನ ವಿವಾದಾತ್ಮಕ ತೀರ್ಪಿಗೆ ವಿಕೆಟ್ ಒಪ್ಪಿಸಿದಾಗ ಭಾರತ ತಂಡದ ಡ್ರಾ ಮಾಡಿಕೊಳ್ಳುವ ಕನಸು ನುಚ್ಚು ನೂರಾಯಿತು.

ಪ್ರಥಮ ಇನಿಂಗ್ಸ್‌ನಲ್ಲಿ ಚೊಚ್ಚಲ ಶತಕ ಸಿಡಿಸಿದ್ದ ನಿತೀಶ್ ರೆಡ್ಡಿ ಸೇರಿದಂತೆ ರವೀಂದ್ರ ಜಡೇಜಾ, ಆಕಾಶ್ ದೀಪ್ ಸೇರಿದಂತೆ ಕೆಳ ಕ್ರಮಾಂಕದ ಆಟಗಾರರು ಬಹುಬೇಗ ಪೆವಿಲಿಯನ್‌ಗೆ ಸೇರಿದರು. ಆದರೆ ವಾಷಿಂಗ್ಟನ್ ಸುಂದರ್ ಕೊನೆಯವರೆಗೂ ಕ್ರೀಸ್‌ನಲ್ಲಿ ಅಜೇಯರಾಗಿ ಉಳಿದರು. ಆಸ್ಟ್ರೇಲಿಯಾ ಪರ ಪ್ಯಾಟ್ ಕಮಿನ್ಸ್ ಹಾಗೂ ಮಿಚೆಲ್ ಸ್ಟಾರ್ಕ್ ತಲಾ ಮೂರು ವಿಕೆಟ್‌ಗಳನ್ನು ಪಡೆದರೆ, ನೇಥನ್ ಲಯಾನ್ 2 ವಿಕೆಟ್ ಪಡೆದರು.

2ನೇ ಟಿ20 ಪಂದ್ಯ | ನ್ಯೂಜಿಲ್ಯಾಂಡ್‌ಗೆ ಸರಣಿಯಲ್ಲಿ 2-0 ಮುನ್ನಡೆ

ಲಂಕಾ ವಿರುದ್ಧ ನ್ಯೂಜಿಲ್ಯಾಂಡ್‌ಗೆ ಗೆಲುವು

ಮೌಂಟ್ ಮೌಂಗನು: ಸೋಮವಾರ ಇಲ್ಲಿ ನಡೆದ 2ನೇ ಟಿ20 ಪಂದ್ಯದಲ್ಲಿ ನ್ಯೂಜಿಲ್ಯಾಂಡ್ ತಂಡವು ಶ್ರೀಲಂಕಾವನ್ನು 45 ರನ್‌ಗಳಿಂದ ಸೋಲಿಸಿ, ಸರಣಿಯಲ್ಲಿ 2-0 ಮುನ್ನಡೆಯನ್ನು ಕಾಯ್ದುಕೊಂಡಿದೆ.

ಆರಂಭದಲ್ಲಿ ಬ್ಯಾಟ್ ಮಾಡಿದ ನ್ಯೂಜಿಲ್ಯಾಂಡ್ ತಂಡವು ನಿಗದಿತ 20 ಓವರ್‌ಗಳಲ್ಲಿ 5 ವಿಕೆಟ್ ನಷ್ಟಕ್ಕೆ 186 ರನ್ ಗಳಿಸಿತು. ಅದನ್ನು ಬೆನ್ನತ್ತಿದ ಪ್ರವಾಸಿ ಶ್ರೀಲಂಕಾ ತಂಡವು 19.1 ಓವರ್‌ಗಳಲ್ಲಿ 141 ರನ್‌ಗಳಿಗೆ ಆಲೌಟ್ ಆಯಿತು. ನ್ಯೂಜಿಲೆಂಡ್‌ನ ಬೌಲರ್ ಜಾಕೋಬ್ ಡಫಿಯವರ ಮಾರಕ ಬೌಲಿಂಗ್ (15 ರನ್‌ಗಳಿಗೆ 4 ವಿಕೆಟ್) ನಡುವೆಯೂ ಶ್ರೀಲಂಕಾ ತಂಡದ ಆರಂಭಿಕ ಬ್ಯಾಟರ್ ಪಾತುಮ್ ನಿಸ್ಸಾಂಕರವರು 37 ರನ್‌ಗಳನ್ನು ಬಾರಿಸಿದರು. ಕುಸಲ್ ಪೆರೇರಾ 48 ರನ್ ಗಳಿಸುವಲ್ಲಿ ಯಶಸ್ವಿಯಾದರು. 16ನೇ ಓವರ್‌ನಲ್ಲಿ ಶ್ರೀಲಂಕಾ ಕೇವಲ 4 ವಿಕೆಟ್‌ಗಳನ್ನು ಗಳಿಸಿ 127 ರನ್ ಗಳಿಸಿ ಪಂದ್ಯ ಗೆಲ್ಲುವ ಅವಕಾಶವನ್ನು ಹೊಂದಿತ್ತು. ಆದರೆ ಜಾಕೋಬ್ ಡಫಿ ವನಿಂದು ಹಸರಂಗಾ ಹಾಗೂ ಮಹೇಶ್ ತೀಕ್ಷಣರ ವಿಕೆಟ್‌ಗಳನ್ನು ಕೇವಲ 3 ಬಾಲ್‌ಗಳ ಅಂತರದಲ್ಲಿ ಪಡೆದು ಶ್ರೀಲಂಕಾ ತಂಡಕ್ಕೆ ಆಘಾತ ನೀಡಿದರು. ಡಫಿ ಹೊರತುಪಡಿಸಿ ನ್ಯೂಜಿಲ್ಯಾಂಡ್ ಪರವಾಗಿ ಮ್ಯಾಟ್ ಹೆನ್ರಿ ಎರಡು ವಿಕೆಟ್ ಪಡೆದರು.

ನ್ಯೂಜಿಲ್ಯಾಂಡ್ ತಂಡವು ಆರಂಭದಿಂದಲೇ ಭದ್ರ ಬುನಾದಿಯನ್ನು ಹಾಕಿತ್ತು. ಡ್ಯಾರಿಲ್ ಮಿಚೆಲ್ ಮತ್ತು ಮೈಕಲ್ ಬ್ರೇಸ್‌ವೆಲ್ ಜೋಡಿಯು ನ್ಯೂಜಿಲ್ಯಾಂಡ್‌ಗೆ ಶತಕದ ಜೊತೆಯಾಟದ ಉತ್ತಮ ಅಡಿಪಾಯವನ್ನು ಒದಗಿಸಿದರು. ಟಿಮ್ ರಾಬಿನ್ಸನ್ 34 ಬಾಲ್‌ಗಳಿಂದ 41 ರನ್‌ಗಳನ್ನು ಗಳಿಸಿದರು. ಆದರೆ ರಚಿನ್ ರವೀಂದ್ರ ಕೇವಲ 1 ರನ್‌ಗೆ ಔಟಾಗಿ ತನ್ನ ಅಭಿಮಾನಿಗಳಿಗೆ ನಿರಾಸೆ ಮೂಡಿಸಿದರು. ಮೂರನೇ ಕ್ರಮಾಂಕದಲ್ಲಿ ಆಡಲು ಬಂದ ಮಾರ್ಕ್ ಚಾಪ್ಮನ್ 29 ಬಾಲ್‌ಗಳಿಂದ 42 ರನ್ ಗಳಿಸುವಲ್ಲಿ ಸಫಲರಾದರು.

ರಾಷ್ಟ್ರೀಯ ಶೂಟಿಂಗ್: ಅಭಿಷೇಕ್‌ಗೆ 6 ಪದಕ

ಬೆಂಗಳೂರು: ಅಭಿಷೇಕ್ ಶೇಖರ್‌ರವರು ಭೋಪಾಲ್‌ನಲ್ಲಿ ನಡೆಯುತ್ತಿರುವ 67ನೇ ರಾಷ್ಟ್ರೀಯ ಶೂಟಿಂಗ್ ಚಾಂಪಿಯನ್‌ಶಿಪ್‌ನ 10 ಮೀಟರ್ ಏರ್ ರೈಫಲ್ ಶೂಟಿಂಗ್ ಸ್ಪರ್ಧೆಯಲ್ಲಿ ಆರು ಪದಕಗಳನ್ನು ಗೆದ್ದ ಕರ್ನಾಟಕದ ಮೊದಲ ಶೂಟರ್ ಎನಿಸಿದರು.

ಬೆಂಗಳೂರಿನ ಅಭಿಷೇಕ್ ಮೂರು ಚಿನ್ನದ ಪದಕಗಳನ್ನು ತಂಡ ವಿಭಾಗದಲ್ಲಿ ಗೆದ್ದರು. ಜೂನಿಯರ್ ಪುರುಷರ ಫೈನಲ್‌ನಲ್ಲಿ 10 ಮೀ. ಏರ್ ರೈಫಲ್ ವಿಭಾಗದಲ್ಲಿ 251.4 ಸ್ಕೋರ್‌ನೊಂದಿಗೆ ಅವರು ಬೆಳ್ಳಿ ಗೆದ್ದರು. ತಿಲೋತ್ತಮಾ ಸೇನ್ ಅವರೊಂದಿಗೆ ಜೂನಿಯರ್ ಮಿಶ್ರ ತಂಡ ಸ್ಪರ್ಧೆಯಲ್ಲಿ ಬೆಳ್ಳಿ ಮತ್ತು ಸಿವಿಲಿಯನ್ ವಿಭಾಗದಲ್ಲಿ ಕಂಚು ಗೆದ್ದರು. ಅಭಿಷೇಕ್ ಶೇಖರ್‌ರವರು ಆರ್ಟ್ ಆಫ್ ಶೂಟಿಂಗ್ ಅಕಾಡೆಮಿಯಲ್ಲಿ ರಾಮಚಂದ್ರನ್ ಪುರುಷೋತ್ತಮನ್‌ರವರಿಂದ ತರಬೇತಿ ಪಡೆದಿದ್ದಾರೆ.

ವಿಶ್ವ ಟೆಸ್ಟ್ ಚಾಂಪಿಯನ್‌ಶಿಪ್ ಫೈನಲ್ ಲೆಕ್ಕಾಚಾರ | ಬಾಕ್ಸಿಂಗ್ ಡೇ ಟೆಸ್ಟ್ ಸೋಲು

ಭಾರತದ ಡಬ್ಲ್ಯೂಟಿಸಿ ಹಾದಿ ದುರ್ಗಮ

ದೆಹಲಿ: ಆಸ್ಟ್ರೇಲಿಯಾ ವಿರುದ್ಧ ನಾಲ್ಕನೇ ಹಾಗೂ ಬಾಕ್ಸಿಂಗ್ ಡೇ ಟೆಸ್ಟ್ ಪಂದ್ಯದಲ್ಲಿ 184 ರನ್‌ಗಳಿಂದ ಸೋಲು ಅನುಭವಿಸಿದ ಬಳಿಕ ಭಾರತ ತಂಡದ ವಿಶ್ವ ಟೆಸ್ಟ್ ಚಾಂಪಿಯನ್‌ಶಿಪ್ ಫೈನಲ್ ಹಾದಿ ಅತ್ಯಂತ ಕಠಿಣವಾಗಿದೆ. ಈ ಟೆಸ್ಟ್ ಪಂದ್ಯದ ಸೋಲಿನ ಬಳಿಕ ಭಾರತ ತಂಡವು ಐದು ಪಂದ್ಯಗಳ ಬಾರ್ಡರ್-ಗವಾಸ್ಕರ್ ಟ್ರೋಫಿ ಟೆಸ್ಟ್ ಸರಣಿಯಲ್ಲಿ 1-2 ಹಿನ್ನಡೆಯನ್ನು ಅನುಭವಿಸಿದೆ. ಜನವರಿ 3ರಂದು ಸಿಡ್ನಿ ಕ್ರಿಕೆಟ್ ಮೈದಾನದಲ್ಲಿ ಉಭಯ ತಂಡಗಳ ನಡುವೆ ಐದನೇ ಹಾಗೂ ಕೊನೆಯ ಟೆಸ್ಟ್ ಆರಂಭವಾಗಲಿದೆ.

ಸಿಡ್ನಿಯಲ್ಲಿ ನಡೆಯಲಿರುವ ಪಂದ್ಯವು 2023-24ರ ಸಾಲಿನ ವಿಶ್ವ ಟೆಸ್ಟ್ ಚಾಂಪಿಯನ್ ಋತುವಿನಲ್ಲಿ ಭಾರತ ತಂಡದ ಕೊನೆಯ ಪಂದ್ಯವಾಗಿದೆ. ದಕ್ಷಿಣ ಆಫ್ರಿಕಾ ತಂಡವು ಈಗಾಗಲೇ ಟೆಸ್ಟ್ ಚಾಂಪಿಯನ್‌ಶಿಪ್‌ನ ಫೈನಲ್‌ಗೆ ಅಧಿಕೃತವಾಗಿ ಅರ್ಹತೆಯನ್ನು ಪಡೆದಿದೆ. ಈ ಹಿನ್ನೆಲೆಯಲ್ಲಿ ಇನ್ನುಳಿದಿರುವ ಒಂದು ಸ್ಥಾನಕ್ಕೆ ಭಾರತವು ಪೈಪೋಟಿ ನಡೆಸುತ್ತಿದೆ. ತಂಡದ ಫೈನಲ್ ಹಾದಿಯು ಆಸ್ಟ್ರೇಲಿಯಾ ಹಾಗೂ ಶ್ರೀಲಂಕಾ ತಂಡಗಳ ಟೆಸ್ಟ್ ಸರಣಿಯನ್ನು ಅವಲಂಬಿಸಿದೆ. ಭಾರತ ತಂಡದ ವಿಶ್ವ ಟೆಸ್ಟ್ ಚಾಂಪಿಯನ್‌ಶಿಪ್ ಫೈನಲ್ ಲೆಕ್ಕಾಚಾರ ಹೀಗಿದೆ:

ಮೊದಲನೇ ಲೆಕ್ಕಾಚಾರ: ಭಾರತ ತಂಡವು ಫೈನಲ್‌ಗೆ ಅರ್ಹತೆ ಪಡೆಯಬೇಕೆಂದರೆ ಆಸ್ಟ್ರೇಲಿಯಾ ವಿರುದ್ಧ ಸಿಡ್ನಿ ಟೆಸ್ಟ್ ಅನ್ನು ಕಡ್ಡಾಯವಾಗಿ ಗೆಲ್ಲಬೇಕಾಗುತ್ತದೆ. ಒಂದು ವೇಳೆ ಆ ಟೆಸ್ಟ್ ಡ್ರಾ ಆದರೆ ಇಲ್ಲವೇ ಭಾರತ ತಂಡ ಸೋತರೆ, ಟೆಸ್ಟ್ ಚಾಂಪಿಯನ್‌ಶಿಪ್ ಹಾದಿ ಬಹುತೇಕ ಮುಚ್ಚಲಿದೆ. ಆಗ ಆಸ್ಟ್ರೇಲಿಯಾ ಹಾಗೂ ಶ್ರೀಲಂಕಾ ನಡುವಿನ ಟೆಸ್ಟ್ ಸರಣಿಯ ಫಲಿತಾಂಶ ಲೆಕ್ಕಕ್ಕೆ ಬರುವುದಿಲ್ಲ.

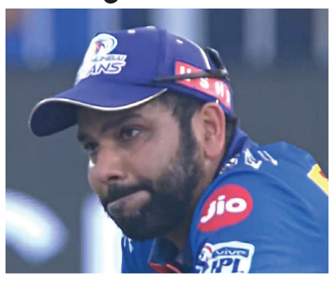

ಎರಡನೇ ಲೆಕ್ಕಾಚಾರ: ಆಸ್ಟ್ರೇಲಿಯಾ ವಿರುದ್ಧ ಭಾರತ ತಂಡ ಸಿಡ್ನಿ ಟೆಸ್ಟ್ ಅನ್ನು ಗೆಲ್ಲಬೇಕು ಹಾಗೂ ಆಸ್ಟ್ರೇಲಿಯಾ ವಿರುದ್ಧ ಶ್ರೀಲಂಕಾ ತಂಡ ಟೆಸ್ಟ್ ಸರಣಿಯನ್ನು 2-0 ಅಥವಾ 1-0 ಅಂತರದಲ್ಲಿ ಗೆಲ್ಲಬೇಕು. ಒಂದು ವೇಳೆ ಟೆಸ್ಟ್ ಸರಣಿ 0-0 ಅಂತರದಲ್ಲಿ ಡ್ರಾನಲ್ಲಿ ಮುಗಿದರೂ ಅಂತಹ ಸನ್ನಿವೇಶದಲ್ಲೂ ಟೀಮ್ ಇಂಡಿಯಾ ಫೈನಲ್‌ಗೆ ಅರ್ಹತೆ ಪಡೆಯಲಿದೆ.

2 ಬಾರಿ ಫೈನಲ್ ತಲುಪಿದ್ದ ಭಾರತ ತಂಡ

ಭಾರತ ಕ್ರಿಕೆಟ್ ತಂಡವು ವಿಶ್ವ ಟೆಸ್ಟ್ ಚಾಂಪಿಯನ್‌ಶಿಪ್‌ನ ಫೈನಲ್‌ಗೆ ಎರಡು ಬಾರಿ ಅರ್ಹತೆ ಪಡೆದಿದೆ. 2019 ಹಾಗೂ 2021ರ ಸಾಲಿನಲ್ಲಿ ವಿರಾಟ್ ಕೊಹ್ಲಿ ನಾಯಕತ್ವದಲ್ಲಿ ಭಾರತ ತಂಡ ಉದ್ಘಾಟನಾ ಆವೃತ್ತಿಯ ವಿಶ್ವ ಟೆಸ್ಟ್ ಚಾಂಪಿಯನ್‌ಶಿಪ್ ಫೈನಲ್‌ಗೆ ಅರ್ಹತೆ ಪಡೆದಿತ್ತು, ಆದರೆ ನ್ಯೂಜಿಲೆಂಡ್ ಎದುರು ಸೋತು ರನ್ನರ್ ಅಪ್‌ಗೆ ತೃಪ್ತಿಪಟ್ಟಿತ್ತು. ನಂತರ 2021 ಮತ್ತು 2023ರ ಆವೃತ್ತಿಯಲ್ಲಿಯೂ ಭಾರತ ಫೈನಲ್‌ಗೆ ಲಗ್ಗೆ ಇಟ್ಟರೂ, ಆಸ್ಟ್ರೇಲಿಯಾ ವಿರುದ್ಧ ಸೋತು, ರನ್ನರ್ ಅಪ್‌ಗೆ ತೃಪ್ತಿಪಟ್ಟುಕೊಂಡಿತ್ತು.

ಮೂರನೇ ಲೆಕ್ಕಾಚಾರ: ಆಸ್ಟ್ರೇಲಿಯಾ ತಂಡವು ಶ್ರೀಲಂಕಾ ಎದುರು ಎರಡು ಪಂದ್ಯಗಳ ಟೆಸ್ಟ್ ಸರಣಿಯನ್ನು 2-0 ಅಥವಾ 1-0 ಅಂತರದಲ್ಲಿ ಗೆದ್ದರೆ ಇಲ್ಲವೇ 1-1 ಅಂತರದಲ್ಲಿ ಡ್ರಾ ಮಾಡಿಕೊಂಡರೆ, ಭಾರತ ತಂಡವು ಸಿಡ್ನಿ ಟೆಸ್ಟ್ ಗೆಲುವಿನ ಹೊರತಾಗಿಯೂ ಟೆಸ್ಟ್ ಚಾಂಪಿಯನ್ ಫೈನಲ್ ರೇಸ್‌ನಿಂದ ಅಧಿಕೃತವಾಗಿ ಹೊರ ಬೀಳಲಿದೆ.

ವಿ ಟಾಕೀಸ್

2024 ಚಂದನವನಕ್ಕೆ ಸಿಹಿ-ಕಹಿಯ ಸವಿ

2024 ಮುಗಿಯುತ್ತಾ ಬಂದಿದ್ದು 2025ರ ಹೊಸ ವರ್ಷವನ್ನು ಸ್ವಾಗತಿಸಲು ಜಗತ್ತು ಸಜ್ಜಾಗಿದೆ. 2024 ಚಂದನವನಕ್ಕೆ ಹೇಳಿಕೊಳ್ಳುವಂತಹ ಖುಷಿಕೊಟ್ಟಿಲ್ಲ. ಚಂದನವನದ ಪಾಲಿಗೆ ಸಿಹಿಯ ಜತೆಗೆ ಕಹಿಯ ಅನುಭವವೂ ಆಗಿದೆ. ತೆರೆಗೆ ಬಂದ ಸಿನಿಮಾಗಳಲ್ಲಿ ಗೆದ್ದ ಚಿತ್ರಗಳಿಗಿಂತ ಸೋತ ಸಿನಿಮಾಗಳೇ ಹೆಚ್ಚಿವೆ. ಈ ವರ್ಷ ಚಿತ್ರರಂಗದ ಒಳಿತಿಗಾಗಿ ಹೋಮ, ಹವನ ಮಾಡುವ ಪರಿಸ್ಥಿತಿಯೂ ಬಂದೊದಗಿತ್ತು. ಈ ವರ್ಷ ಕನ್ನಡ ಚಿತ್ರರಂಗ ಹೇಗಿತ್ತು ಅದರ ಹಿನ್ನೋಟ ಇಲ್ಲಿದೆ ನೋಡಿ.

ಕಳೆದ ವರ್ಷದ ಡಿಸೆಂಬರ್‌ನಲ್ಲಿ ಕಾಟೇರ ಅದ್ಭುತ ಪ್ರದರ್ಶನ ಕಾಣುವ ಮೂಲಕ ಮುಚ್ಚಿದ್ದ ಚಿತ್ರಮಂದಿರಗಳನ್ನು ತೆರೆಯುವಂತೆ ಮಾಡಿತ್ತು. ಚಂದನವಕ್ಕೆ ಹೊಸ ಹುರುಪು ನೀಡುವುದರ ಜತೆಗೆ ಹೊಸ ವರ್ಷಕ್ಕೂ ಗುಡ್ ಓಪನಿಂಗ್ ನೀಡಿತ್ತು. ಹಾಗಾಗಿ ಮುಂದೆ ರಿಲೀಸ್ ಆಗುವ ಸಿನಿಮಾಗಳೂ ಕೂಡ ಹೀಗೆಯೇ ಅದ್ಭುತ ಪ್ರದರ್ಶನ ಕಾಣಲಿವೆ ಎಂದು ನಿರೀಕ್ಷಿಸಲಾಗಿತ್ತು. ಆದರೆ ಈ ವರ್ಷದ ಆರಂಭದಲ್ಲಿ ತೆರೆಗೆ ಬಂದ ಸಿನಿಮಾಗಳು ಸದ್ದು ಮಾಡಲೇ ಇಲ್ಲ.

ಜನವರಿ ಮೊದಲ ವಾರದಲ್ಲಿ ಒಂದೇ ದಿನ ಆದರ್ಶ ರೈತ, ಆನ್‌ಲೈನ್ ಮದುವೆ ಆಫ್‌ಲೈನ್ ಶೋಭನ ಮತ್ತು ಒಂಟಿ ಬಂಟಿ ಲವ್‌ಸ್ಟೋರಿ ಸಿನಿಮಾಗಳು ಬಿಡುಗಡೆಯಾದವು. ಆದರೆ ಹೀಗೆ ಅದ್ದೂರಿಯಾಗಿ ತೆರೆಕಂಡ ಸಿನಿಮಾಗಳು ಸದ್ದಿಲ್ಲದೆ ಮರೆಯಾದವು. ಇದರಲ್ಲಿ ರಿಲೀಸ್ ಆದ ಸಿನಿಮಾಗಳು ಪ್ರೇಕ್ಷಕರನ್ನು ತಲುಪಲೇ ಇಲ್ಲ. ಹಾಸ್ಯ ನಟ ಚಿಕ್ಕಣ್ಣ ನಾಯಕನಾಗಿ ನಟಿಸಿದ್ದ ಉಪಾಧ್ಯಕ್ಷ ಹೊಸ ಭರವಸೆ ಮೂಡಿಸಿತ್ತು. ಆದರೆ ಚಿಕ್ಕಣ್ಣನ ಸಿನಿಮಾ ಸಿನಿಪ್ರಿಯರಿಗೆ ಯಾಕೋ ರುಚಿಸಲಿಲ್ಲ. ಹಾಗಾಗಿ ಉಪಾಧ್ಯಕ್ಷ ಸೋತು ಕಂಗಾಲಾದ. ಇನ್ನು ಥ್ರಿಲ್ಲರ್ ಕಥೆಯ ಕೇಸ್ ಆಫ್ ಕೊಂಡಾಣ, ಬ್ಯಾಚಲರ್ ಪಾರ್ಟಿ ಸಿನಿಮಾಗಳು ನಿರೀಕ್ಷೆ ಮೂಡಿಸಿದ್ದವು. ಆದರೆ ಕಲೆಕ್ಷನ್ ವಿಚಾರದಲ್ಲಿ ಸೋತವು.

ಫೆಬ್ರವರಿಯಲ್ಲಿ ಸಿಂಪಲ್ ಸುನಿ ನಿರ್ದೇಶನದ ಒಂದು ಸರಳ ಪ್ರೇಮಕಥೆ ತೆರೆಗೆ ಬಂದು, ಸಿನಿಪ್ರಿಯರ ಮನಗೆದ್ದಿತು. ವಿನಯ್ ರಾಜ್ ಕುಮಾರ್ ನಟಿಸಿದ್ದ ಈ ಸಿನಿಮಾ ಕೌಟುಂಬಿಕ ಪ್ರೇಕ್ಷಕರ ಮನಗೆಲ್ಲುವಲ್ಲಿಯೂ ಯಶಸ್ವಿಯಾ ಯಿತು. ಈ ಚಿತ್ರದ ಬಳಿಕ ಹೊಸ ಆಸೆ ಚಿಗುರಿತು. ಮುಂದೆ ಬರುವ ಸಿನಿಮಾಗಳು ಪ್ರೇಕ್ಷಕರನ್ನು ಚಿತ್ರಮಂದಿರತ್ತ ಕರೆತರುತ್ತವೆ ಎಂದು ನಿರೀಕ್ಷಿಸಲಾಗಿತ್ತು. ಈ ಹೊತ್ತಿನಲ್ಲಿಯೇ ಶಾಖಾಹಾರಿ ಚಿತ್ರ ಬಿಡುಗಡೆಯಾಗಿತ್ತು.

ಸ್ಟಾರ್ ನಟರು ಚಿತ್ರದಲ್ಲಿ ಇರದಿದ್ದರೂ, ಹಿರಿಯ ಕಲಾವಿದರೇ ಅಭಿನಯಿಸಿದ್ದ ಈ ಶಾಖಾಹಾರಿ ಅದ್ಯಾಕೋ ಚಿತ್ರಮಂದಿರದಲ್ಲಿ ರುಚಿಲಿಲ್ಲ, ಆದರೆ ಒಟಿಟಿಯಲ್ಲಿ ಕಮಾಲ್ ಮಾಡಿತು. ಅಂತೆಯೇ ಜೂನಿ ಸಿನಿಮಾ ಬಗ್ಗೆ ಉತ್ತಮ ವಿಮರ್ಶೆಗಳು ಬಂದರು ಥಿಯೇಟರ್‌ನಲ್ಲಿ ಹೆಚ್ಚು ದಿನ ಉಳಿಯಲಿಲ್ಲ.

ಮಾರ್ಚ್‌ನಲ್ಲಿ ಯೋಗರಾಜ್ ಭಟ್ ನಿರ್ದೇಶನದ ಕರಟಕ ದಮನಕ ಚಿತ್ರ ತೆರೆಗೆ ಅದ್ದೂರಿಯಾಗಿಯೇ ತೆರೆಗೆ ಬಂದಿತು. ಶಿವರಾಜ್ ಕುಮಾರ್ ಹಾಗೂ ಪ್ರಭುದೇವ ಈ ಚಿತ್ರದಲ್ಲಿ ಒಟ್ಟಿಗೆ ನಟಿಸಿದ್ದರು. ಹಾಗಾಗಿಯೇ ಈ ಚಿತ್ರ ಆರಂಭದಿಂದಲೂ ಹೈಪ್ ಕ್ರಿಯೇಟ್ ಮಾಡಿತ್ತು. ಆದರೆ ಗಲ್ಲಾ ಪೆಟ್ಟಿಗೆಯಲ್ಲಿ ಮುಗ್ಗರಿಸಿತು. ಚಿತ್ರ ಹೀನಾಯವಾಗಿ ಸೋತಿತು. ಇದೇ ತಿಂಗಳಲ್ಲಿ ವಿಭಿನ್ನ ಕಥೆ ಹೊತ್ತ ಬ್ಲಿಂಕ್ ತೆರೆಗೆ ಬಂದಿತ್ತು. ಶೀರ್ಷಿಕೆಯಂತೆಯೇ ಕಥೆ ಕೂಡ ಭಿನ್ನವಾಗಿತ್ತು. ಸೈನ್ಸ್ ಫಿಕ್ಷನ್ ಸ್ಟೋರಿ ಒಂದಷ್ಟು ಜನರನ್ನು ಸೆಳೆಯಿತು. ಚಿತ್ರಮಂದಿರದಲ್ಲಿ ಇಪ್ಪತ್ತೈದು ದಿನ ಪೂರೈಸಿದರು ಹೇಳಿಕೊಳ್ಳುವ ಮಟ್ಟದಲ್ಲಿ ಗಳಿಕೆ ಕಾಣಲು ಸಾಧ್ಯವಾಗಲಿಲ್ಲ. ಮಾರ್ಚ್ ಅಂತ್ಯದಲ್ಲಿ ದೊಡ್ಮನೆ ಮೊಮ್ಮಗ ಯುವ ರಾಜ್‌ಕುಮಾರ್ ಅಭಿನಯದ ಯುವ ಬಲು ಅದ್ದೂರಿಯಾಗಿ ತೆರೆಗೆ ಬಂದಿತ್ತು. ನಿರೀಕ್ಷೆಯಂತೆಯೇ ಯುವ ಉತ್ತಮ ಆರಂಭವೇನೋ ಪಡೆಯಿತು. ಆದರೆ ದೊಡ್ಡ ಮಟ್ಟದಲ್ಲಿ ಗೆಲುವು ಕಾಣಲಿಲ್ಲ.

ಬಲ ತುಂಬಿದ ಭೀಮ

ನಿರಾಸೆಯಿಂದ ಬಸವಳಿದಿದ್ದ ಚಿತ್ರರಂಗಕ್ಕೆ ಭೀಮ ಬಲತುಂಬಿದ. ದುನಿಯಾ ವಿಜಯ್ ನಟಿಸಿ, ನಿರ್ದೇಶಿಸಿದ್ದ ಭೀಮಾ ಆಗಸ್ಟ್‌ನಲ್ಲಿ ಭರ್ಜರಿಯಾಗಿಯೇ ತೆರೆಗೆ ಎಂಟ್ರಿಕೊಟ್ಟಿತು. ಸೂಪರ್ ಹಿಟ್ ಸಿನಿಮಾವಾಯಿತು. ಮಾಸ್ ಆಗಿ ಮೂಡಿಬಂದಿದ್ದ ಭೀಮ ಪ್ರೇಕ್ಷಕರನ್ನು ಮತ್ತೆ ಚಿತ್ರಮಂದಿರಕ್ಕೆ ಕರೆತರುವಲ್ಲಿ ಯಶಸ್ವಿಯಾಯಿತು.

ಈ ವರ್ಷದಲ್ಲಿ ಸರಿ ಸುಮಾರು 218 ಕನ್ನಡ ಚಿತ್ರಗಳು ರಿಲೀಸ್ ಆಗಿವೆ. ಅವುಗಳಲ್ಲಿ ಭೈರತಿ ರಣಗಲ್, ಮ್ಯಾಕ್ಸ್, ಯುಐ ಸೇರಿದಂತೆ ಹತ್ತು ಸಿನಿಮಾಗಳು ಸೂಪರ್ ಹಿಟ್ ಆಗಿವೆ. ಇನ್ನು ಹದಿನೈದು ಸಿನಿಮಾಗಳು ಬಾಕ್ಸ್ ಆಫೀಸ್ ಕಲೆಕ್ಷನ್‌ನಲ್ಲಿ ಗೆದ್ದಿವೆ. ಕೆಲವು ಚಿತ್ರಗಳ ಕಥೆ ಅದ್ಭುತವಾಗಿದ್ದರು, ಯಶಸ್ಸು ಪಡೆಯಲು ತಿಣುಕಾಡಿವೆ. ಉಳಿದವು ಹಾಗೆ ಬಂದು ಹೀಗೆ ಮರೆಯಾಗಿವೆ.

ಸಿಂಪಲ್ ಸುನಿ ನಿರ್ದೇಶನದ ಅವತಾರ ಪುರುಷ 2 ಗೆಲುವಿನ ಭರವಸೆ ಮೂಡಿಸಿತ್ತು. ಆದರೆ ಅದ್ಯಾಕೋ ಶರಣ್ ಸಿನಿಮಾ ಗೆಲ್ಲಲೇ ಇಲ್ಲ. ಜೂನ್‌ನಲ್ಲಿ ಅನಿರುದ್ಧ್ ಚೆಫ್ ಚಿದಂಬರನಾಗಿ ತೆರೆಗೆ ಬಂದರೂ ಥಿಯೇಟರ್‌ನಲ್ಲಿ ಪ್ರೇಕ್ಷಕರನ್ನು

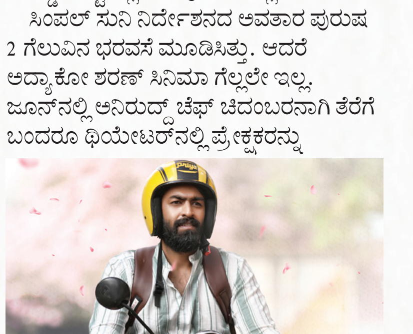

ಸೆಳೆಯಲಿಲ್ಲ, ಆದರೂ ಈ ಸಿನಿಮಾ ಒಟಿಟಿಯಲ್ಲಿ ಗೆದ್ದಿತು. ಕೋಟಿ ಹೊತ್ತು ಬಂದ ಡಾಲಿ ಪ್ರೇಕ್ಷಕರನ್ನು ಸೆಳೆಯುವಲ್ಲಿ ವಿಫಲವಾದರು. ಜೂನ್, ಜುಲೈನಲ್ಲಿ ಚಿತ್ರರಂಗ ಎಷ್ಟರ ಮಟ್ಟಿಗೆ ಸೊರಗಿತ್ತು ಎಂದರೆ ನಿರ್ಮಾಪರು ತಾವು ನಿರ್ಮಿಸಿದ್ದ ಸಿನಿಮಾಗಳನ್ನು ರಿಲೀಸ್ ಮಾಡಬೇಕೆ, ಬೇಡವೆ ಎಂಬ ಜಿಜ್ಞಾಸೆಯಲ್ಲಿ ಮುಳುಗಿದ್ದರು. ಆ ಬಳಿಕ ಗಣೇಶ್ ಅಭಿನಯದ ಕೃಷ್ಣಂ ಪ್ರಣಯ ಸಖಿ ಕೂಡ ಬಿಡುಗಡೆಯಾಗಿ ದೊಡ್ಡ ಮಟ್ಟದಲ್ಲಿ ಹಿಟ್ ಆಯಿತು. ಇದರ ಆಸುಪಾಸಿನಲ್ಲಿ ತೆರೆಕಂಡ ಇಬ್ಬನಿ ತಬ್ಬಿದ ಇಳೆಯಲಿ, ಲಾಫಿಂಗ್ ಬುದ್ಧ, ಗೌರಿ, ಪೆಪೆ, ಕಾಲಾಪತ್ಥರ್ ಚಿತ್ರಗಳು ನಿರೀಕ್ಷಿತ ಯಶಸ್ಸು ಕಾಣದೆ, ಹೀನಾಯವಾಗಿ ಸೋಲುಂಡವು.

ಧ್ರುವ ಸರ್ಜಾ ಅಭಿನಯದ ಮಾರ್ಟಿನ್ ಭಾರಿ ನಿರೀಕ್ಷೆ ಮೂಡಿಸಿತ್ತು. ಪ್ಯಾನ್ ವರ್ಲ್ಡ್ ಸಿನಿಮಾವಾಗಿ ನಿರ್ಮಾಣವಾಗಿದ್ದ ಮಾರ್ಟಿನ್ ಚಿತ್ರರಂಗದಲ್ಲಿ ಹೊಸ ದಾಖಲೆ ಬರೆಯುವ ಮುನ್ಸೂಚನೆಯೂ ಇತ್ತು. ಆದರೆ ಯಾರೂ ಊಹಿಸಿದ ಹೀನಾಯ ಸೋಲು ಕಂಡಿತು. ಇದರ ಜತೆಗೆ ಹೊಂಬಾಳೆ ಫಿಲಂಸ್ ನಿರ್ಮಾಣ ಮಾಡಿದ್ದ ಬಘೀರ ಅಪಾರ ನಿರೀಕ್ಷೆ ಮೂಡಿಸಿತ್ತು. ಬಹಳ ವರ್ಷಗಳ ಬಳಿಕ ಮುರಳಿ ಮೋಡಿ ಮಾಡಲಿದ್ದಾರೆ ಎಂಬ ಭರವಸೆಯಿತ್ತು. ಬಘೀರ ತಕ್ಕಮಟ್ಟಿನ ಯಶಸ್ಸು ಕಂಡು ತಣ್ಣಗಾಯಿತು.

ನವೆಂಬರ್‌ನಲ್ಲಿ ಬೆಳ್ಳಿತೆರೆಗೆ ಬಂದ ಭೈರತಿ ರಣಗಲ್ ಚಂದನವನಕ್ಕೆ ಹೊಸ ಕಳೆತಂದಿತು. ಶಿವಣ್ಣನ ಸಿನಿಮಾ ನೋಡಿ ಪ್ರೇಕ್ಷಕರು ಮೆಚ್ಚಿ ಕೊಂಡಾಡಿದರು. ಅದ್ಭುತವಾಗಿ ಮೂಡಿಬಂದಿದ್ದ ಭೈರತಿ ರಣಗಲ್ ಹಲವೆಡೆ ಹೌಸ್ ಫುಲ್ ಪ್ರದರ್ಶನ ಕಂಡಿತು. ಉತ್ತಮ ಗಳಿಕೆಯನ್ನು ಕಂಡಿತು. ಮರ್ಯಾದೆ ಪ್ರಶ್ನೆ, ಆರಾಮ್ ಅರವಿಂದ್ ಸ್ವಾಮಿ ಕೂಡ ಕಂಟೆಂಟ್ ಮೂಲಕ ಪ್ರೇಕ್ಷಕರನ್ನು ಸೆಳೆಯುವಲ್ಲಿ ಯಶಸ್ವಿಯಾದವು.

ಡಿಸೆಂಬರ್ ಕನ್ನಡ ಚಿತ್ರರಂಗದ ಪಾಲಿಗೆ ಲಕ್ಕಿ ತಿಂಗಳಾಗಿ ಪರಿಣಮಿಸಿತು. ಈ ತಿಂಗಳಲ್ಲಿ ತೆರೆಕಂಡ ಯುಐ ಪ್ರೇಕ್ಷಕರನ್ನು ಅಕ್ಷರಶಃ ಸೆಳೆಯಿತು. ಹೊರ ರಾಜ್ಯ, ದೇಶ, ವಿದೇಶದಲ್ಲಿಯೂ ಯುಐ ಅಬ್ಬರಿಸಿತು. ಬಹು ವರ್ಷಗಳ ಬಳಿಕ ಉಪ್ಪಿ ನಟಿಸಿ, ನಿರ್ದೇಶಿಸಿದ್ದ ಯುಐ ಚಿತ್ರವನ್ನು ನೋಡಿದ ಪ್ರೇಕ್ಷರ ಬಹುಪರಾಕ್ ಎಂದರು. ಇನ್ನು ಕಿಚ್ಚ ಸುದೀಪ್ ಅಭಿನಯದ ಮ್ಯಾಕ್ಸ್ ಸಿನಿಪ್ರಿಯರನ್ನು ಮೋಡಿ ಮಾಡಿತು. ಮ್ಯಾಕ್ಸ್ ನೋಡಲು ಪ್ರೇಕ್ಷಕರು ದಂಡು ದಂಡಾಗಿ ಚಿತ್ರಮಂದಿರಕ್ಕೆ ಆಗಮಿಸಿದರು. ಯುಐ ಹಾಗೂ ಮ್ಯಾಕ್ಸ್ ಗಲ್ಲಾ ಪೆಟ್ಟಿಗೆ ಕೊಳ್ಳೆ ಹೊಡೆದವು. ಆ ಮೂಲಕ ಕನ್ನಡ ಚಿತ್ರರಂಗಕ್ಕೆ ಹೊಸ ವರ್ಷಕ್ಕೆ ಉತ್ತಮ ಒಪನಿಂಗ್ ನೀಡಿವೆ.